

แผนพัฒนาท้องถิ่น (พ.ศ. ๒๕๖๖-๒๕๗๐)



ของ
องค์การบริหารส่วนตำบลวังโรงใหญ่
อำเภอสีคิ้ว จังหวัดนครราชสีมา

องค์การบริหารส่วนตำบลวังโรงใหญ่
งานนโยบายและแผน สำนักปลัด
โทร.๐-๔๔๐๐-๒๑๙๓



ประกาศองค์การบริหารส่วนตำบลวังโรงใหญ่
เรื่องใช้แผนพัฒนาท้องถิ่น (พ.ศ. ๒๕๖๖-๒๕๗๐) และ
แผนพัฒนาท้องถิ่น (พ.ศ. ๒๕๖๑-๒๕๖๕) เปลี่ยนแปลงครั้งที่ ๑/๒๕๖๔

ด้วยองค์การบริหารส่วนตำบลวังโรงใหญ่ ได้ดำเนินการจัดทำแผนพัฒนาท้องถิ่น (พ.ศ. ๒๕๖๖-๒๕๗๐) ตามระเบียบกระทรวงมหาดไทยว่าด้วยการจัดทำแผนพัฒนาท้องถิ่น พ.ศ. ๒๕๔๘ ซึ่งแก้ไขเพิ่มเติมถึง (ฉบับที่ ๓) พ.ศ. ๒๕๖๑ และหนังสือกระทรวงมหาดไทย ด่วนที่สุด ที่ มท ๐๘๑๐.๓/ว ๗๔๖๗ ลงวันที่ ๑๔ ธันวาคม ๒๕๖๓ เรื่องแนวทางการจัดทำแผนพัฒนาท้องถิ่น (พ.ศ. ๒๕๖๖-๒๕๗๐) และได้ดำเนินการจัดทำแผนพัฒนาท้องถิ่น (พ.ศ. ๒๕๖๑-๒๕๖๕) เปลี่ยนแปลงครั้งที่ ๑/๒๕๖๔ ตามระเบียบกระทรวงมหาดไทยว่าด้วยการจัดทำแผนพัฒนาขององค์กรปกครองท้องถิ่น (ฉบับที่ ๓) พ.ศ. ๒๕๖๑ ข้อ ๒๒/๑ โดยสภาองค์การบริหารส่วนตำบลวังโรงใหญ่ ได้พิจารณาและมีมติเห็นชอบร่างแผนพัฒนาทั้งสองร่างในคราวประชุมสภาสมัยวิสามัญ สมัยที่ ๑/๒๕๖๔ เมื่อวันอังคารที่ ๒๘ กันยายน ๒๕๖๔ เป็นที่เรียบร้อยแล้ว

ดังนั้น เพื่อให้การบริหารงานขององค์การบริหารส่วนตำบลวังโรงใหญ่เป็นไปอย่างมีประสิทธิภาพ และสามารถนำแผนพัฒนาไปใช้ได้อย่างถูกต้อง รวมทั้งให้หน่วยงานที่เกี่ยวข้องและประชาชนทั่วไปได้รับทราบ องค์การบริหารส่วนตำบลวังโรงใหญ่ จึงประกาศใช้แผนพัฒนาท้องถิ่น (พ.ศ. ๒๕๖๖-๒๕๗๐) และแผนพัฒนาท้องถิ่น (พ.ศ. ๒๕๖๑-๒๕๖๕) เปลี่ยนแปลงครั้งที่ ๑/๒๕๖๔ โดยให้มีผลนับตั้งแต่วันที่ ประกาศเป็นต้นไป ทั้งนี้ สามารถขอดูหรือสอบถามเพิ่มเติมได้ที่ ศูนย์ข้อมูลข่าวสารขององค์การบริหารส่วนตำบลวังโรงใหญ่ ณ ที่ทำการองค์การบริหารส่วนตำบลวังโรงใหญ่ ๑๒๐ หมู่ ๔ ตำบลวังโรงใหญ่ อำเภอสีคิ้ว จังหวัดนครราชสีมา ในวันและเวลาราชการ

จึงประกาศให้ทราบโดยทั่วกัน

ประกาศ ณ วันที่ ๒๙ เดือน กันยายน พ.ศ. ๒๕๖๔

(ลงชื่อ)

(นายพินิจ โพธิ์ชะอุ่ม)

นายกองค์การบริหารส่วนตำบลวังโรงใหญ่

คำนำ

ตามพระราชบัญญัติสภาพัฒนาการและองค์การบริหารส่วนตำบล พ.ศ. ๒๕๓๗ แก้ไขเพิ่มเติมถึง (ฉบับที่ ๗) พ.ศ. ๒๕๖๒ มาตรา ๖๙/๑ พระราชบัญญัติกำหนดแผนและขั้นตอนการกระจายอำนาจให้แก่องค์กรปกครองส่วนท้องถิ่น พ.ศ. ๒๕๔๒ หมวด ๒ มาตรา ๑๖ (๑) ระเบียบกระทรวงมหาดไทย ว่าด้วยการจัดทำแผนพัฒนาขององค์กรปกครองส่วนท้องถิ่น พ.ศ. ๒๕๔๘ และที่แก้ไขเพิ่มเติมถึง (ฉบับที่ ๓) พ.ศ. ๒๕๖๑ ได้กำหนดให้องค์กรปกครองส่วนท้องถิ่นมีอำนาจและหน้าที่ในการจัดทำแผนพัฒนาท้องถิ่น เพื่อใช้เป็นกรอบในการจัดทำงบประมาณรายจ่ายประจำปี และงบประมาณจากเงินสะสมในช่วงของแผนนั้น รวมทั้งวางแนวทางเพื่อให้มีการปฏิบัติให้บรรลุวัตถุประสงค์ตามโครงการพัฒนาที่กำหนดไว้ในแผนพัฒนาท้องถิ่น ซึ่งแผนพัฒนาท้องถิ่นตามระเบียบดังกล่าว หมายความว่า แผนพัฒนาขององค์กรปกครองส่วนท้องถิ่น ที่กำหนดวิสัยทัศน์ ประเด็นยุทธศาสตร์ เป้าประสงค์ ตัวชี้วัด ค่าเป้าหมาย และกลยุทธ์ โดยสอดคล้องกับแผนพัฒนาจังหวัด ยุทธศาสตร์การพัฒนาขององค์กรปกครองส่วนท้องถิ่นในเขตจังหวัด แผนพัฒนาอำเภอ แผนพัฒนาตำบล แผนพัฒนาหมู่บ้านหรือแผนชุมชน อันมีลักษณะเป็นการกำหนดรายละเอียดแผนงานโครงการพัฒนาที่จัดทำขึ้นสำหรับปีงบประมาณแต่ละปี ซึ่งมีความต่อเนื่องและเป็นแผนก้าวหน้าและให้หมายความรวมถึงการเพิ่มเติมหรือเปลี่ยนแปลงแผนพัฒนาท้องถิ่น สำหรับโครงการพัฒนาในความหมายของแผนพัฒนาท้องถิ่น หมายความว่า โครงการที่ดำเนินการจัดทำบริการสาธารณะ และกิจกรรมสาธารณะเพื่อให้การพัฒนาบรรลุตามวิสัยทัศน์ที่กำหนดไว้

องค์การบริหารส่วนตำบลวังโรงใหญ่ หวังเป็นอย่างยิ่งว่าแผนพัฒนาท้องถิ่น (พ.ศ. ๒๕๖๖ – ๒๕๗๐) ฉบับนี้จะเป็นแนวทางในการพัฒนาท้องถิ่นให้มีความเจริญรุ่งเรืองและแก้ปัญหาความเดือดร้อนให้กับประชาชนเพื่อความอยู่ดีกินดีมีคุณภาพชีวิตที่ดีต่อไป

องค์การบริหารส่วนตำบลวังโรงใหญ่

สารบัญ

เรื่อง	หน้า
ส่วนที่ ๑ สภาพทั่วไปและข้อมูลพื้นฐาน	
(๑) ด้านกายภาพ	๑-๑๑
(๒) ด้านการเมือง/การปกครอง.....	๑๑-๑๒
(๓) ประชากร	๑๓
(๔) สภาพทางสังคม	๑๔-๑๙
(๕) ระบบบริการพื้นฐาน	๑๙-๒๐
(๖) ระบบเศรษฐกิจ	๒๑-๒๓
(๗) ศาสนา ประเพณี วัฒนธรรม	๒๔-๒๕
(๘) ทรัพยากรธรรมชาติ	๒๕
ส่วนที่ ๒ ยุทธศาสตร์องค์การปกครองส่วนท้องถิ่น	
(๑) ความสัมพันธ์ระหว่างแผนพัฒนาระดับมหภาค	๒๖-๔๖
(๒) ยุทธศาสตร์ขององค์การปกครองส่วนท้องถิ่น	๔๗-๕๐
(๓) การวิเคราะห์เพื่อพัฒนาท้องถิ่น	๕๑-๖๑
ส่วนที่ ๓ การนำแผนพัฒนาท้องถิ่นไปสู่การปฏิบัติ	
(๑) ยุทธศาสตร์การพัฒนาและแผนงาน	๖๒
(๒) บัญชีโครงการพัฒนาท้องถิ่น (แบบ ผ๐๑)	๖๓-๖๔
๓.๑ บัญชีสรุปโครงการพัฒนาท้องถิ่นที่นำมาจากแผนพัฒนาหมู่บ้าน(แบบผ๐๑/๑)	๖๕
๓.๒ รายละเอียดโครงการพัฒนา (แบบ ผ๐๒)	๖๖-๑๑๖
๓.๓ โครงการพัฒนาท้องถิ่นที่นำมาจากแผนพัฒนาหมู่บ้าน(แบบผ๐๒/๒)	๑๑๗-๑๓๑
๓.๔ บัญชีสรุปโครงการพัฒนาสำหรับโครงการที่เกินศักยภาพ	๑๓๒
๓.๕ รายละเอียดโครงการพัฒนาโครงการที่เกินศักยภาพ (แบบ ผ๐๒/๒)	๑๓๓-๑๓๖
๓.๖ บัญชีครุภัณฑ์ (แบบ ผ๐๑/๓)	๑๓๗
๓.๗ บัญชีครุภัณฑ์ (แบบ ผ๐๓)	๑๓๘-๑๓๙
ส่วนที่ ๔ การติดตามและประเมินผล	
(๑) การติดตามและประเมินผลยุทธศาสตร์.....	๑๔๐-๑๔๔
(๒) การติดตามและประเมินผลโครงการ	๑๔๕-๑๔๙
(๓) สรุปผลการพัฒนาท้องถิ่น	๑๕๐-๑๕๔
(๔) ข้อเสนอแนะในการจัดทำแผนพัฒนาท้องถิ่นในอนาคต.....	๑๕๕

ส่วนที่ ๑

ส่วนที่ ๑ สภาพทั่วไปและข้อมูลพื้นฐาน

(๑) ด้านกายภาพ

๑) ที่ตั้งของหมู่บ้านหรือชุมชนหรือตำบล

ที่ตั้งของหมู่บ้านในเขตตำบลวังโรงใหญ่ ประกอบด้วย

- | | |
|----------------------------|---------------------------------|
| หมู่ที่ ๑ บ้านกฤษณา | หมู่ที่ ๒ บ้านห้วยลุง |
| หมู่ที่ ๓ บ้านโนนประดู่ | หมู่ที่ ๔ บ้านหนองกระทุ่ม |
| หมู่ที่ ๕ บ้านหนองไทร | หมู่ที่ ๖ บ้านค่ายทะยิง |
| หมู่ที่ ๗ บ้านวังโรงใหญ่ | หมู่ที่ ๘ บ้านวังราง |
| หมู่ที่ ๙ บ้านโนนสมบูรณ์ | หมู่ที่ ๑๐ บ้านหนองสองห้อง |
| หมู่ที่ ๑๑ บ้านถ้ำมังกรทอง | หมู่ที่ ๑๒ บ้านหนองโบสถ์ |
| หมู่ที่ ๑๓ บ้านฝายหลวง | หมู่ที่ ๑๔ บ้านโนนประดู่คุ้มใต้ |

สำนักงานองค์การบริหารส่วนตำบลวังโรงใหญ่

ตั้งอยู่ที่ บ้านหนองกระทุ่ม เลขที่ ๑๒๐ หมู่ ๔ ตำบลวังโรงใหญ่ อำเภอสีคิ้ว

จังหวัดนครราชสีมา ๓๐๑๔๐

- โทรศัพท์ ๐-๔๔๐๐-๒๑๙๓

- โทรสาร ๐-๔๔๐๐-๒๑๙๓

แผนที่ ตำบลวังโรงใหญ่ อ.สีคิ้ว จ.นครราชสีมา



แผนพัฒนาท้องถิ่น (พ.ศ. ๒๕๖๖ – ๒๕๗๐) องค์การบริหารส่วนตำบลวังโรงใหญ่ อำเภอสีคิ้ว จังหวัดนครราชสีมา

ข้อมูลเกี่ยวกับศักยภาพขององค์การบริหารส่วนตำบลวังโรงใหญ่

คณะผู้บริหารองค์การบริหารส่วนตำบลวังโรงใหญ่

๑. นายพินิจ	โพธิ์ชะอุ่น	นายกองค์การบริหารส่วนตำบลวังโรงใหญ่
๒. นายสมศักดิ์	ตรงจันทิก	รองนายกองค์การบริหารส่วนตำบลวังโรงใหญ่
๓. นางทองใบ	เพชรงาม	รองนายกองค์การบริหารส่วนตำบลวังโรงใหญ่
๔. นายสมหวัง	ดิขุนทด	เลขานุการนายกองค์การบริหารส่วนตำบลวังโรงใหญ่

โครงสร้างคณะผู้บริหาร

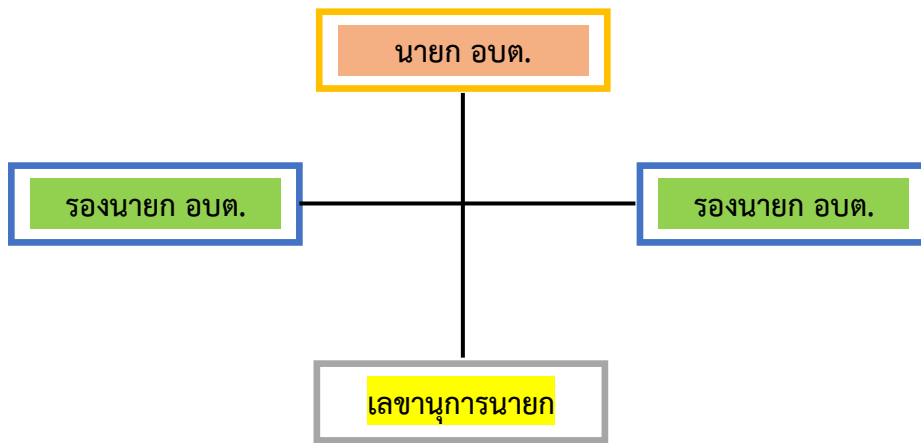

ข้อมูลด้านการศึกษาคณะผู้บริหาร

คณะผู้บริหาร	ระดับการศึกษา
นายกองค์การบริหารส่วนตำบล	ปริญญาตรี
รองนายกองค์การบริหารส่วนตำบล	มัธยมศึกษาตอนปลาย
รองนายกองค์การบริหารส่วนตำบล	มัธยมศึกษาตอนต้น
เลขานุการนายกองค์การบริหารส่วนตำบล	มัธยมศึกษาตอนปลาย

สมาชิกสภาองค์การบริหารส่วนตำบลวังโรงใหญ่

๑. นายบุญรอด มอมขุนทด	ประธานสภา อบต.วังโรงใหญ่	
๒. นายฉลาด เขิดชู	รองประธานสภา อบต.วังโรงใหญ่	
๓. นางเกษร ตั้งตา	สมาชิกสภา อบต.วังโรงใหญ่	หมู่ที่ ๑
๓. นายมิตร มีมขุนทด	สมาชิกสภา อบต.วังโรงใหญ่	หมู่ที่ ๒
๔. นายสุวรรณ์ ทมิธแสง	สมาชิกสภา อบต.วังโรงใหญ่	หมู่ที่ ๒
๕. นายศรีศักดิ์ แจ็กจันทิก	สมาชิกสภา อบต.วังโรงใหญ่	หมู่ที่ ๓
๖. นายทง สงสุวรรณ	สมาชิกสภา อบต.วังโรงใหญ่	หมู่ที่ ๓

๗. นายจัตวา เนตรสูงเนิน	สมาชิกสภา	อบต.วังโรงใหญ่	หมู่ที่ ๔
๘. นางประนอม วรฤทธิ์ศิริภัทร	สมาชิกสภา	อบต.วังโรงใหญ่	หมู่ที่ ๔
๙. นายอนุวัฒน์ แยมจันทิก	สมาชิกสภา	อบต.วังโรงใหญ่	หมู่ที่ ๕
๑๐. นายนางอารีย์ เนบสูงเนิน	สมาชิกสภา	อบต.วังโรงใหญ่	หมู่ที่ ๖
๑๑. นายสัญญา เนตรสูงเนิน	สมาชิกสภา	อบต.วังโรงใหญ่	หมู่ที่ ๖
๑๒. นายสนัด แพนจันทิก	สมาชิกสภา	อบต.วังโรงใหญ่	หมู่ที่ ๗
๑๓. นายพิชัย สุคำชา	สมาชิกสภา	อบต.วังโรงใหญ่	หมู่ที่ ๘
๑๔. นายพงศกรณ์ เกตุพิมาย	สมาชิกสภา	อบต.วังโรงใหญ่	หมู่ที่ ๙
๑๕. นายสมพร ศรีนอก	สมาชิกสภา	อบต.วังโรงใหญ่	หมู่ที่ ๙
๑๖. นายสมพงษ์ ปราณีตพลกรัง	สมาชิกสภา	อบต.วังโรงใหญ่	หมู่ที่ ๑๐
๑๗. นายสมชาย เกื้อจันทิก	สมาชิกสภา	อบต.วังโรงใหญ่	หมู่ที่ ๑๐
๑๘. นายสมหมาย คงขุนทด	สมาชิกสภา	อบต.วังโรงใหญ่	หมู่ที่ ๑๑
๑๙. นายสมชาย เม็มขุนทด	สมาชิกสภา	อบต.วังโรงใหญ่	หมู่ที่ ๑๑
๒๐. นายวีระศักดิ์ เจพินดุง	สมาชิกสภา	อบต.วังโรงใหญ่	หมู่ที่ ๑๒
๒๑. นายสุทัศน์ เดชไรสง	สมาชิกสภา	อบต.วังโรงใหญ่	หมู่ที่ ๑๓
๒๒. น.ส.สุพัฒน์ แสสดขุนทด	สมาชิกสภา	อบต.วังโรงใหญ่	หมู่ที่ ๑๓
๒๔. นายคมขวีญู ดาบสีพาย	สมาชิกสภา	อบต.วังโรงใหญ่	หมู่ที่ ๑๔

จำนวนพนักงานส่วนตำบลตามแผนอัตรากำลัง ๓ ปี (พ.ศ.๒๕๖๓-๒๕๖๖) ได้กำหนดอัตรากำลังไว้พร้อมนี้
อัตรากำลัง แยกเป็น ดังนี้ (ข้อมูล ณ วันที่ ๒๙ กันยายน ๒๕๖๔)

โครงสร้างการแบ่งส่วนราชการ(จำนวน ๔ สำนัก/กอง)

พนักงานส่วนท้องถิ่น	พนักงานจ้าง
๑. สำนักงานปลัด	
(๑) ปลัดองค์การบริหารส่วนตำบล (๒) หัวหน้าสำนักปลัด (๓) นักวิเคราะห์นโยบายและแผน (๔) นักวิชาการเกษตร (๕) นิติกร (๖) นักวิชาการสาธารณสุข (๗) นักทรัพยากรบุคคล (๘) เจ้าพนักงานธุรการ	- พนักงานจ้างตามภารกิจ (๑) ผู้ช่วยนักวิเคราะห์ฯ (๒) พนักงานขับรถยนต์ - พนักงานจ้างทั่วไป (๑) แม่บ้าน
๒. กองคลัง	
(๑) ผู้อำนวยการกองคลัง (๒) นักวิชาการเงินและบัญชี (๓) เจ้าพนักงานพัสดุ (๔) เจ้าพนักงานจัดเก็บรายได้	- ลูกจ้างประจำ (๑) เจ้าพนักงานการเงินและบัญชี - พนักงานจ้างตามภารกิจ (๑) ผู้ช่วยเจ้าพนักงานการเงินและบัญชี (๒) ผู้ช่วยเจ้าพนักงานจัดเก็บรายได้ (๓) ผู้ช่วยเจ้าพนักงานจัดเก็บรายได้ (๔) ผู้ช่วยเจ้าพนักงานพัสดุ

๓. กองช่าง			
(๑) นายช่างไฟฟ้า		- พนักงานจ้างตามภารกิจ (๑) ผู้ช่วยนายช่างโยธา ๑ ตำแหน่ง (๒) ผู้ช่วยนายช่างไฟฟ้า ๑ ตำแหน่ง (๓) ผู้ช่วยเจ้าพนักงานธุรการ ๑ ตำแหน่ง - พนักงานทั่วไป (๑) คนงานทั่วไป ๑ ตำแหน่ง	
๔. กองการศึกษา			
(๑) ครู ค.ศ.๑		- พนักงานจ้างตามภารกิจ (๑) ผู้ช่วยนักวิชาการศึกษา ๑ ตำแหน่ง (๒) ผู้ดูแลเด็กอนุบาลและปฐมวัย ๒ ตำแหน่ง - พนักงานจ้างทั่วไป (๑) ผู้ดูแลเด็กอนุบาลและปฐมวัย ๕ ตำแหน่ง (๒) ภารโรง ๑ ตำแหน่ง	
รวม	จำนวน ๑๕ ราย	รวม	จำนวน ๒๑ คน

องค์การบริหารส่วนตำบลวังโรงใหญ่แบ่งโครงสร้างการบริหารงานออกเป็น ๑ หน่วย ๑ สำนัก กับอีก ๓ กอง ทั้งหมด ๑ หน่วย ๔ ส่วนราชการ พนักงานส่วนท้องถิ่น จำนวน ๑๕ คน พนักงานจ้าง จำนวน ๒๑ คน รวมทั้งสิ้น ๓๖ คน โดยมีภารกิจการบริหารงานดังนี้

หน่วยตรวจสอบภายใน

งานตรวจสอบภายใน

- งานจัดทำแผนการตรวจสอบภายใน
- งานการตรวจสอบความถูกต้องและเชื่อถือได้ของเอกสาร
- งานตรวจสอบการสรรหาพัสดุและทรัพย์สิน
- งานตรวจสอบการทำประโยชน์จากทรัพย์สินขององค์การบริหารส่วนตำบล
- งานตรวจสอบ ติดตามและการประเมินผลการดำเนินงานจากแผนงาน โครงการ
- งานวิเคราะห์และประเมินผลความมีประสิทธิภาพ ประหยัด คุ่มค่าในการใช้ทรัพยากรของส่วนราชการต่างๆ
- งานประเมินการควบคุมภายในของหน่วยรับตรวจ
- งานรายงานผลการตรวจสอบภายใน
- งานบริการข้อมูล สถิติ ให้คำแนะนำ แก้ไขปรับปรุงการปฏิบัติงานแก่หน่วยรับตรวจและผู้ที่เกี่ยวข้อง
- งานอื่นที่เกี่ยวข้องหรือตามที่ได้รับมอบหมาย

๑.สำนักงานปลัด

มีภาระหน้าที่เกี่ยวกับงานธุรการสารบรรณ การจัดทำแผนพัฒนาตำบล การจัดทำร่างข้อบังคับ การจัดทำทะเบียนคณะผู้บริหารสมาชิกอบต. การดำเนินการตามนโยบายของรัฐบาล แผนพัฒนาเศรษฐกิจ การให้คำปรึกษางานในหน้าที่และความรับผิดชอบการปกครอง บังคับบัญชาพนักงานส่วนตำบล และพนักงานจ้าง การบริหารงานบุคคลของ อบต.ทั้งหมด การดำเนินการเกี่ยวกับการอนุญาตต่างๆ และปฏิบัติหน้าที่อื่นที่เกี่ยวข้อง แบ่งส่วนราชการภายในออกเป็น ๑๐ งาน คือ

แผนพัฒนาท้องถิ่น (พ.ศ. ๒๕๖๖ - ๒๕๗๐) องค์การบริหารส่วนตำบลวังโรงใหญ่ อำเภอสีคิ้ว จังหวัดนครราชสีมา

๑.๑ งานบริหารงานทั่วไป

- งานสารบรรณ
- งานธุรการ
- งานเลือกตั้งและทะเบียนข้อมูล
- งานส่งเสริมการท่องเที่ยว
- งานกิจการสภา อบต.
- งานระเบียบข้อบังคับประชุม
- งานประชุม
- งานอำนวยความสะดวกและประสานงาน
- งานอื่นที่ไม่อยู่ในความรับผิดชอบส่วนใด

๑.๒ งานยุทธศาสตร์และงบประมาณ

- งานนโยบายและแผน
- งานวิชาการ
- งานข้อมูลและประชาสัมพันธ์
- งานงบประมาณ
- งานอื่นๆ ที่เกี่ยวข้องและที่ได้รับมอบหมาย

๑.๓ งานนิติการ

- งานกฎหมายและคดี
- งานร้องเรียนร้องทุกข์และอุทธรณ์
- งานข้อบัญญัติและระเบียบ
- งานอื่นๆ ที่เกี่ยวข้องและที่ได้รับมอบหมาย

๑.๔ งานสวัสดิการสังคม

- งานอนามัยและสิ่งแวดล้อม
- งานส่งเสริมสุขภาพและสาธารณสุข
- งานรักษาความสะอาด
- งานควบคุมและจัดการคุณภาพสิ่งแวดล้อม
- งานควบคุมโรค
- งานอื่นๆ ที่เกี่ยวข้องและที่ได้รับมอบหมาย

๑.๕ งานป้องกันและบรรเทาสาธารณภัย

- งานอำนวยความสะดวก
- งานป้องกัน
- งานช่วยเหลือฟื้นฟู
- งานอื่นๆ ที่เกี่ยวข้องและที่ได้รับมอบหมาย

๑.๖ งานส่งเสริมการเกษตร

- งานส่งเสริมการเกษตรและปศุสัตว์
- งานอื่นๆ ที่เกี่ยวข้องและที่ได้รับมอบหมาย

๑.๗ งานสาธารณสุขและสิ่งแวดล้อม

- งานวางแผนด้านสาธารณสุข
- งานจัดทำแผนตามโครงการบริหารสาธารณสุขให้สอดคล้องกับปัญหาสาธารณสุขของท้องถิ่นโดยประสานแผนกับสำนักงานสาธารณสุขอำเภอ จังหวัด
- งานประสานแผนการปฏิบัติงานหน่วยงานต่างๆ จากผลการปฏิบัติงานหรือรายงานของกระทรวงสาธารณสุข ประจำเดือนของ อบต.
- งานรวบรวมแผนการปฏิบัติงานสาธารณสุขประจำเดือนของ อบต.
- งานข้อมูล ข่าวสาร จัดทำและสนับสนุนระเบียบและรายงานให้หน่วยงานต่างๆ ที่เกี่ยวข้อง
- งานประเมินผลทางด้านสาธารณสุข
- งานนิเทศและติดตามผลงานทางด้านสาธารณสุข
- งานอื่นๆ ที่เกี่ยวข้องและที่ได้รับมอบหมาย

๑.๘ งานการเจ้าหน้าที่

- งานบริหารงานบุคคล
- งานสรรหาและบรรจุแต่งตั้ง
- งานส่งเสริมและพัฒนาบุคลากร
- งานวินัยและส่งเสริมคุณธรรม
- งานสรรหาและเลือกสรร
- งานบรรจุแต่งตั้งและอัตรากำลัง
- งานอื่นที่เกี่ยวข้องหรือตามที่ได้รับมอบหมาย

๒. กองคลัง

มีภาระหน้าที่เกี่ยวกับการจัดทำบัญชีและทะเบียนรับ-จ่ายเงินทุกประเภท งานเกี่ยวกับการเงิน การเบิกจ่ายเงิน การเก็บรักษาเงิน การนำส่งเงิน การฝากเงิน การตรวจเงิน อบต. รวบรวมสถิติเงินได้ ประเภทต่างๆ การเปิดตัดปี การขยายเวลาเบิกจ่ายงบประมาณ การหักภาษีและนำส่งเงินคงเหลือประจำวันการรับและจ่ายขาดเงินสะสมของ อบต. การยืมเงินทศรองราชการ การจัดหาผลประโยชน์จากสิ่งก่อสร้างและทรัพย์สินของ อบต. ตรวจสอบงานของจังหวัดและสำนักงานตรวจเงินแผ่นดินการเร่งรัดใบสำคัญและเงินยืมค้างชำระ การจัดเก็บภาษี การประเมินภาษี การเร่งรัดจัดเก็บรายได้ การพัฒนารายได้ การออกใบอนุญาตและค่าธรรมเนียมต่างๆ และปฏิบัติหน้าที่อื่นที่เกี่ยวข้อง แบ่งส่วนราชการภายในออกเป็น ๔ งาน คือ

๒.๑ งานการเงินและบัญชี

- งานการเงิน
- งานรับเงินเบิกจ่ายเงิน
- งานจัดทำฎีกาเบิกจ่ายเงิน
- งานเก็บรักษาเงิน
- งานการบัญชี
- งานทะเบียนคุมการเบิกจ่าย
- งานการเงินและงบทดลอง
- งานงบแสดงฐานะทางการเงิน
- งานอื่นที่เกี่ยวข้องหรือตามที่ได้รับมอบหมาย

๒.๒ งานเร่งรัดและจัดเก็บรายได้

- งานภาษีอากร ค่าธรรมเนียมและค่าเช่า
- งานพัฒนารายได้
- งานควบคุมกิจการค้าและค่าปรับ
- งานทะเบียนควบคุมและเร่งรัดรายได้
- งานอื่นที่เกี่ยวข้องหรือตามที่ได้รับมอบหมาย

๒.๓ งานพัสดุและทรัพย์สิน

- งานทะเบียนทรัพย์สินและแผนที่ภาษี
- งานพัสดุ
- งานทะเบียนเบิกจ่ายวัสดุครุภัณฑ์
- งานอื่นที่เกี่ยวข้องหรือตามที่ได้รับมอบหมาย

๓. กองช่าง

มีภาระหน้าที่เกี่ยวกับการสำรวจออกแบบและจัดทำโครงการ ใช้จ่ายเงินของ อบต. การอนุมัติเพื่อดำเนินการตามโครงการที่ตั้งจ่ายจากเงินรายได้ของ อบต. งานบำรุงซ่อม และจัดทำทะเบียนสิ่งก่อสร้างที่อยู่ในความรับผิดชอบของ อบต. การให้คำแนะนำปรึกษาเกี่ยวกับการจัดทำโครงการและการออกแบบก่อสร้างแก่ อบต. และหน่วยงานอื่นที่เกี่ยวข้อง งานควบคุมอาคาร การดูแลควบคุม ปรึกษาซ่อมแซม วัสดุครุภัณฑ์ และปฏิบัติหน้าที่อื่นที่เกี่ยวข้อง แบ่งส่วนราชการภายในออกเป็น ๔ งาน คือ

๓.๑งานก่อสร้าง

- งานก่อสร้างและบูรณะถนน
- งานก่อสร้างสะพาน เขื่อน ทดน้ำ
- งานข้อมูลก่อสร้าง
- งานอื่นที่เกี่ยวข้องหรือตามที่ได้รับมอบหมาย

๓.๒ งานออกแบบและควบคุมอาคาร

- งานประเมินราคา
- งานควบคุมการก่อสร้างอาคาร
- งานออกแบบและบริการข้อมูล
- งานอื่นที่เกี่ยวข้องหรือตามที่ได้รับมอบหมาย

๓.๓ งานประสานสาธารณูปโภค

- งานประสานกิจการประปา
- งานไฟฟ้าสาธารณะ
- งานระบายน้ำ
- งานควบคุมทางผังเมือง
- งานอื่นที่เกี่ยวข้องหรือตามที่ได้รับมอบหมาย

๓.๔ งานผังเมือง

- งานสำรวจและแผนที่
- งานวางผังพัฒนาเมือง
- งานอื่นที่เกี่ยวข้องหรือตามที่ได้รับมอบหมาย

๔. กองการศึกษา ศาสนา และวัฒนธรรม

มีภาระหน้าที่เกี่ยวกับ การปฏิบัติงานทางการศึกษาเกี่ยวกับการวิเคราะห์วิจัยและพัฒนาหลักสูตร การแนะแนว การวัดผลประเมินผลการพัฒนาตำราเรียน การวางแผนการศึกษาของมาตรฐานสถานศึกษา การจัดการส่งเสริมการศึกษา การใช้เทคโนโลยีทางการศึกษา การเสนอแนะเกี่ยวกับการศึกษา ส่งเสริมการวิจัย การวางโครงการสำรวจเก็บรวบรวมข้อมูลสถิติการศึกษาเพื่อนำไปประกอบการพิจารณา กำหนดนโยบาย แผนงานและแนวทางการปฏิบัติ ในการจัดการศึกษา การเผยแพร่การศึกษา และปฏิบัติหน้าที่อื่นที่เกี่ยวข้อง แบ่งส่วนราชการภายในออกเป็น ๓ งาน คือ

๔.๑ งานบริหารงานการศึกษา

- งานแผนและวิชาการ
- งานการศึกษาปฐมวัย
- งานการศึกษาขั้นพื้นฐาน
- งานพัฒนาศูนย์เด็กเล็ก
- งานอื่นที่เกี่ยวข้องหรือตามที่ได้รับมอบหมาย

๔.๒ งานส่งเสริมการศึกษา ศาสนา และวัฒนธรรม

- งานประเพณี ศาสนา ศิลปะ วัฒนธรรม
- งานกิจการเด็กและเยาวชน
- งานกีฬาและนันทนาการ
- งานอื่นที่เกี่ยวข้องหรือตามที่ได้รับมอบหมาย

ด้านการคลังท้องถิ่น

คำแถลงงบประมาณ

ประกอบงบประมาณรายจ่ายประจำปีงบประมาณ พ.ศ. ๒๕๖๕

ท่านประธานสภาฯ และสมาชิกสภาองค์การบริหารส่วนตำบลวังโรงใหญ่

บัดนี้ ถึงเวลาที่ผู้บริหารท้องถิ่นขององค์การบริหารส่วนตำบลวังโรงใหญ่ จะได้เสนอร่างข้อบัญญัติงบประมาณรายจ่ายประจำปีต่อสภาองค์การบริหารส่วนตำบลวังโรงใหญ่อีกครั้งหนึ่ง ฉะนั้น ในโอกาสนี้ ผู้บริหารท้องถิ่นองค์การบริหารส่วนตำบลวังโรงใหญ่ จึงขอชี้แจงให้ท่านประธานและสมาชิกทุกท่านได้ทราบถึงสถานะการคลัง ตลอดจนหลักการและแนวนโยบายการดำเนินการ ในปีงบประมาณ พ.ศ. ๒๕๖๕ ดังต่อไปนี้

๑. สถานการณ์คลัง

๑.๑ งบประมาณรายจ่ายทั่วไป

ในปีงบประมาณ พ.ศ. ๒๕๖๔ ณ วันที่ ๓๐ สิงหาคม ๒๕๖๔ องค์การปกครองส่วนท้องถิ่นมีสถานะการเงิน ดังนี้

๑.๑.๑ เงินฝากธนาคาร จำนวน ๓๖,๒๓๑,๖๐๖.๓๖ บาท

๑.๑.๒ เงินสะสม จำนวน ๖๒,๔๐๕,๗๒๗.๑๕ บาท

๑.๑.๓ เงินทุนสำรองเงินสะสม จำนวน ๑๘,๕๖๑,๐๓๘.๙๔ บาท

๑.๑.๔ รายการกันเงินไว้แบบก่อกำหนดผู้ผูกพันและยังไม่ได้เบิกจ่ายจำนวนโครงการ รวม ๐.๐๐ บาท

๑.๑.๕ รายการกันเงินไว้โดยยังไม่ได้กำหนดผู้ผูกพันจำนวนโครงการรวม ๔๗๔,๓๗๑.๐๐ บาท

๑.๒ เงินกู้ยืมค้าง จำนวน ๐.๐๐ บาท

๒. การบริหารงบประมาณในปีงบประมาณ พ.ศ. ๒๕๖๓

๒.๑ รายรับจริง จำนวน ๔๓,๘๔๐,๙๙๘.๔๔ บาท ประกอบด้วย

หมวดภาษีอากร จำนวน ๑๘๑,๓๘๒.๐๒ บาท

หมวดค่าธรรมเนียม ค่าปรับ และใบอนุญาต จำนวน ๘๗,๙๓๓.๐๐ บาท

หมวดรายได้จากทรัพย์สิน จำนวน ๒๕๒,๓๑๗.๘๘ บาท

หมวดรายได้จากสาธารณูปโภค และกิจการพาณิชย์ จำนวน ๐.๐๐ บาท

หมวดรายได้เบ็ดเตล็ด จำนวน ๕,๔๔๒.๐๐ บาท

หมวดรายได้จากทุน จำนวน ๐.๐๐ บาท

หมวดภาษีจัดสรร จำนวน ๒๐,๔๗๑,๓๑๕.๕๔ บาท

หมวดเงินอุดหนุนทั่วไป จำนวน ๒๒,๘๔๒,๖๐๘.๐๐ บาท

๒.๒ เงินอุดหนุนที่รัฐบาลให้โดยระบุวัตถุประสงค์ จำนวน ๓๐,๔๐๒.๐๐ บาท

๒.๓ รายจ่ายจริง จำนวน ๓๕,๓๖๐,๓๔๗.๘๖ ประกอบด้วย

งบกลาง จำนวน ๑๓,๓๐๗,๕๑๕.๒๐ บาท

งบบุคลากร จำนวน ๑๒,๐๒๐,๕๗๐.๐๐ บาท

งบดำเนินงาน จำนวน ๕,๖๐๘,๔๔๕.๖๖ บาท

งบลงทุน จำนวน ๑,๙๘๙,๙๐๐.๐๐ บาท

งบเงินอุดหนุน จำนวน ๒,๔๑๒,๐๐๐.๐๐ บาท

งบรายจ่ายอื่น จำนวน ๒๑,๙๑๗.๐๐ บาท

แผนพัฒนาท้องถิ่น (พ.ศ. ๒๕๖๖ - ๒๕๗๐) องค์การบริหารส่วนตำบลวังโรงใหญ่ อำเภอสีคิ้ว จังหวัดนครราชสีมา

๒.๔	รายจ่ายที่จ่ายจากเงินอุดหนุนที่รัฐบาลให้โดยระบุวัตถุประสงค์	จำนวน	๓๐,๔๐๒.๐๐ บาท
๒.๕	มีการจ่ายเงินสะสมเพื่อดำเนินการตามอำนาจหน้าที่	จำนวน	๕,๓๙๐,๐๐๐.๐๐ บาท
๒.๖	รายจ่ายที่จ่ายจากเงินทุนสำรองเงินสะสม	จำนวน	๐.๐๐ บาท
๒.๗	รายจ่ายที่จ่ายจากเงินกู้	จำนวน	๐.๐๐ บาท

บทบาท/การมีส่วนร่วมของประชาชนในกิจการทางการเมืองและการบริหาร

ประชาชนในเขตองค์การบริหารส่วนตำบลวังโรงใหญ่ มีส่วนร่วมในการบริหารงานขององค์การบริหารส่วนตำบล โดยการช่วยเหลืองานขององค์การบริหารส่วนตำบล เสนอแนะในกิจกรรมขององค์การบริหารส่วนตำบลในการดำเนินงานต่างๆ เช่น การประชุมจัดทำแผนพัฒนาตำบล , ประชุมประชาคมแก้ไขปัญหาความยากจน , ประชุมการจัดอบรมกระบวนการชุมชนเข้มแข็ง การรณรงค์ต่อต้านยาเสพติด การจัดการขยะมูลฝอย ฯลฯ

๒) ลักษณะภูมิประเทศ

ภูมิประเทศขององค์การบริหารส่วนตำบลวังโรงใหญ่มีลักษณะลักษณะเป็นที่ราบสลับเนินเขาเหมาะสำหรับทำการเกษตรและเลี้ยงสัตว์ สภาพพื้นที่ของตำบลส่วนใหญ่เป็นดินทรายหรือดินร่วนปนทรายเล็กน้อย การระบายน้ำค่อนข้างดี แต่การอุ้มน้ำไม่ดี ตั้งอยู่ทางภาคตะวันออกเฉียงเหนือตอนล่าง

-สภาพถือครองที่ดินส่วนใหญ่เป็นของตนเอง ๙๐% อีก ๑๐% เป็นของญาติ

พี่น้องและนายทุน

-การถือครองที่ดินเป็นโฉนด ,นส.๓, ภบท.๕ และ สปก ๔-๐๑

๓) ลักษณะภูมิอากาศ

ลักษณะอากาศมีลักษณะร้อนชื้น อากาศเปลี่ยนแปลงไปตามฤดู ซึ่งมี ๓ ฤดู ดังนี้

ฤดูร้อน เริ่มตั้งแต่กลางเดือนกุมภาพันธ์ไปจนถึงกลางเดือนพฤษภาคม อากาศร้อนและแห้งแล้ง แต่บางครั้งอาจมีอากาศเย็น บ้างครั้งเกิดพายุฝนฟ้าคะนองและลมกระโชกแรงหรืออาจมีลูกเห็บตกก่อให้เกิดความเสียหายแก่ประชาชนทุกปี เรียกว่า “พายุฤดูร้อน” อากาศร้อน จะมีอุณหภูมิระหว่าง ๓๕ – ๓๙.๙ องศาเซลเซียส ร้อนจัด มีอุณหภูมิประมาณ ๔๐ องศาเซลเซียสขึ้นไป

ฤดูฝน เริ่มตั้งแต่กลางเดือนพฤษภาคม ฝนตกมากในช่วงเดือน พฤษภาคม – ตุลาคม แต่อาจเกิด “ช่วงฝนทิ้ง” ซึ่งอาจนานประมาณ ๑ – ๒ สัปดาห์หรือบางปีอาจเกิดขึ้นรุนแรงและมีฝนน้อยนานนับเดือน ในเดือนกรกฎาคม แต่ในเขตองค์การบริหารส่วนตำบล ไม่เคยเกิดอุทกภัยรุนแรง มีฝนตกเฉลี่ยประมาณ ๙๐๐ มิลลิเมตร

ฤดูหนาว เริ่มตั้งแต่กลางเดือนตุลาคมถึงกลางเดือนกุมภาพันธ์ ในช่วงกลางเดือนตุลาคมหนาว ๑-๒ สัปดาห์ เป็นช่วงเปลี่ยนฤดูจากฤดูฝนเป็นฤดูหนาว อากาศแปรปรวนไม่แน่นอน อาจเริ่มมีอากาศเย็นหรืออาจยังมีฝนฟ้าคะนอง อากาศหนาวอุณหภูมิต่ำสุด ประมาณ ๑๕ องศา

๔) ลักษณะของดิน

ดินทรายหรือดินร่วนปนทรายเล็กน้อย การระบายน้ำค่อนข้างดี แต่การอุ้มน้ำไม่ดี ประมาณ ๗๕% ดินลูกรังประมาณ ๑๕ % ลักษณะดินในพื้นที่เป็นดินเหนียวประมาณ ๑๐ %

๕) ลักษณะของแหล่งน้ำ

มีแหล่งน้ำที่ใช้สำหรับ อุปโภค-บริโภค เป็นแหล่งน้ำที่เกิดขึ้นตามธรรมชาติและองค์การบริหารส่วนตำบลได้ดำเนินการปรับปรุงก่อสร้างขึ้นใหม่เพื่อเพียงพอกับการอุปโภคและบริโภคของประชาชน ดังนี้

- แหล่งน้ำธรรมชาติ			
ลำน้ำ ลำห้วย	๓	สาย	
- แหล่งน้ำที่สร้างขึ้น			
ฝาย	๖	แห่ง	
บ่อบาดาลมือโยก	๔๒	แห่ง	
สระน้ำ	๒๗	แห่ง	
อ่างเก็บน้ำ	๓	แห่ง	
ระบบประปา	๑๖	แห่ง	

๖) ลักษณะของไม้ / ป่าไม้

ในเขตองค์การบริหารส่วนตำบล มีป่าไม้และที่สาธารณะประโยชน์ ลักษณะของไม้เป็นไม้ยืนต้น ผลัดใบ ตามฤดูกาล

(๒) ด้านการเมือง / การปกครอง

๑) เขตการปกครอง

องค์การบริหารส่วนตำบลวังโรงใหญ่ แบ่งการปกครองเป็น ๑๔ หมู่บ้าน ได้แก่

หมู่ที่ ๑	บ้านกฤษณา	ผู้ใหญ่บ้าน	นายบุญมี	สุขสำราญ
หมู่ที่ ๒	บ้านห้วยลุง	ผู้ใหญ่บ้าน	นายนุพรบ	เปล่งสันเทียะ
หมู่ที่ ๓	บ้านโนนประดู่	ผู้ใหญ่บ้าน	นายภานุเกียรติ	จันจันทีก
หมู่ที่ ๔	บ้านหนองกระทุ่ม	ผู้ใหญ่บ้าน	นายสมชาย	สงสุวรรณ
หมู่ที่ ๕	บ้านหนองไทร	ผู้ใหญ่บ้าน	(เกษียณอายุ)	
หมู่ที่ ๖	บ้านค่ายทะยง	ผู้ใหญ่บ้าน	นายสมปอง	เง็บสูงเนิน
หมู่ที่ ๗	บ้านวังโรงใหญ่	กำนัน	นายบัญชา	กอบขุนทด
หมู่ที่ ๘	บ้านวังราง	ผู้ใหญ่บ้าน	นายสง่า	ยศสันเทียะ
หมู่ที่ ๙	บ้านโนนสมบูรณ์	ผู้ใหญ่บ้าน	นายสมพงษ์	ศรีนอก
หมู่ที่ ๑๐	บ้านหนองสองห้อง	ผู้ใหญ่บ้าน	น.ส.งามพรรณ	ปราณีตพลกรัง
หมู่ที่ ๑๑	บ้านถ้ำมังกรทอง	ผู้ใหญ่บ้าน	นายแดน	เมิมขุนทด
หมู่ที่ ๑๒	บ้านหนองโบสถ์	ผู้ใหญ่บ้าน	นายพงษ์ศักดิ์	มุดไธสง
หมู่ที่ ๑๓	บ้านฝายหลวง	ผู้ใหญ่บ้าน	นายสมชัย	ประสิทธิ์นอก
หมู่ที่ ๑๔	บ้านโนนประดู่คุ้มใต้	ผู้ใหญ่บ้าน	นายพิทักษ์	สงสุวรรณ

๒) การเลือกตั้ง

องค์การบริหารส่วนตำบลวังโรงใหญ่ ได้แบ่งเขตการเลือกตั้งนายกองค์การบริหารส่วนตำบลวังโรงใหญ่ ทั้งเขตองค์การบริหารส่วนตำบลวังโรงใหญ่ เป็น ๑ เขตเลือกตั้ง ปัจจุบันมีสมาชิกสภาจำนวน ๒๔ คน

ประชาชนในเขตองค์การบริหารส่วนตำบลวังโรงใหญ่ ส่วนใหญ่ร่วมกิจกรรมทางการเมืองเสมอมาและประชาชนในเขตองค์การบริหารส่วนตำบลวังโรงใหญ่ ยังมีส่วนร่วมในการบริหารงาน การช่วยเหลืองานองค์การบริหารส่วนตำบล เสนอแนะในกิจกรรมขององค์การบริหารส่วนตำบล ในการดำเนินงานต่างๆ เช่น การประชุมประชาคมในการจัดแผนพัฒนาองค์การบริหารส่วนตำบล ประชุมประชาคมแก้ไขปัญหาความยากจน ฯลฯ

จำนวนผู้มีสิทธิเลือกตั้ง (ข้อมูลเมื่อวันที่ เมื่อวันที่ ๖ พฤศจิกายน ๒๕๕๔)

หน่วยเลือกตั้ง	ชื่อหน่วยเลือกตั้ง	ประชากรผู้มีสิทธิเลือกตั้ง	จำนวนผู้ใช้สิทธิออกเสียงเลือกตั้ง		บัตรดี		บัตรเสีย	
			จำนวน	คิดเป็นร้อยละ	จำนวน	คิดเป็นร้อยละ	จำนวน	คิดเป็นร้อยละ
๑	บ้านกฤษณา	๑๙๙	๑๖๔	๘๒.๔๑	๑๖๔	๑๐๐.๐๐	๐	๐.๐๐
๒	บ้านห้วยลุง	๗๗๐	๕๔๖	๗๐.๙๑	๕๓๗	๙๘.๓๕	๘	๑.๔๙
๓	บ้านโนนประดู่	๓๖๑	๒๙๘	๘๒.๕๕	๒๙๖	๙๙.๓๓	๒	๐.๖๘
๔	บ้านหนองกระทุ่ม	๔๕๔	๓๒๐	๗๐.๔๘	๓๑๒	๙๗.๕๐	๗	๒.๒๔
๕	บ้านหนองไทร	๕๖๒	๔๓๒	๗๖.๘๗	๔๒๕	๙๘.๓๘	๗	๑.๖๕
๖	บ้านค่ายทะยิง	๕๘๖	๔๘๐	๘๑.๙๑	๔๗๐	๙๗.๙๒	๙	๑.๙๑
๗	บ้านวังโรงใหญ่	๖๐๑	๓๘๘	๖๔.๕๖	๓๘๓	๙๘.๗๑	๕	๑.๐๔
๘	บ้านวังราง	๓๐๙	๒๕๕	๘๒.๕๒	๒๕๓	๙๙.๒๒	๒	๐.๗๙
๙	บ้านโนนสมบุรณ์	๒๙๖	๒๓๐	๘๘.๗๐	๒๒๙	๙๙.๕๗	๐	๐.๐๐
๑๐	บ้านหนองสองห้อง	๒๖๔	๒๔๒	๙๑.๖๗	๒๓๗	๙๗.๙๓	๕	๒.๑๑
๑๑	บ้านถ้ำมังกรทอง	๓๒๔	๓๐๑	๙๒.๒๐	๒๙๗	๙๘.๖๗	๔	๑.๓๕
๑๒	บ้านหนองโบสถ์	๑๒๓	๑๐๖	๘๖.๑๘	๑๐๔	๙๘.๑๑	๒	๑.๙๒
๑๓	บ้านฝายหลวง	๓๒๗	๒๖๕	๘๑.๐๔	๒๖๑	๙๘.๔๙	๔	๑.๕๓
๑๔	บ้านโนนประดู่คุ้มใต้	๓๗๖	๓๐๐	๗๙.๗๙	๒๙๘	๙๙.๓๓	๒	๐.๖๗
รวม		๕,๕๕๒	๔,๓๒๗	๗๗.๙๔	๔,๒๖๖	๙๘.๕๙	๕๖	๑.๓๑

ปัจจุบันนายกองค์การบริหารส่วนตำบล และสมาชิกองค์การบริหารส่วนตำบล มาจากคำสั่ง คสช. และปัจจุบันยังไม่มีเลือกตั้ง

(๓) ประชากร

แผนพัฒนาท้องถิ่น (พ.ศ. ๒๕๖๖ - ๒๕๗๐) องค์การบริหารส่วนตำบลวังโรงใหญ่ อำเภอสีคิ้ว จังหวัดนครราชสีมา

๑) ข้อมูลเกี่ยวกับจำนวนประชากร

หมู่	หมู่บ้าน	พ.ศ.๒๕๖๒				พ.ศ.๒๕๖๓				พ.ศ.๒๕๖๔			
		ครัวเรือน	ชาย	หญิง	รวม	ครัวเรือน	ชาย	หญิง	รวม	ครัวเรือน	ชาย	หญิง	รวม
๑	บ้านกฤษณา	๑๐๗	๑๖๒	๑๖๒	๓๒๔	๑๑๑	๑๗๒	๑๖๘	๓๔๑	๑๑๑	๑๗๔	๑๗๒	๓๔๖
๒	บ้านห้วยสูง	๓๐๑	๕๖๕	๕๑๙	๑,๐๘๔	๓๒๔	๕๗๒	๕๒๙	๑,๐๑๑	๓๓๗	๕๗๑	๕๔๗	๑,๑๑๘
๓	บ้านโนนประดู่	๑๙๒	๒๕๑	๒๔๒	๔๙๓	๑๙๔	๒๕๐	๒๔๒	๔๘๖	๑๙๖	๒๔๙	๒๔๒	๔๙๑
๔	บ้านหนองกระทุ่ม	๑๘๔	๓๑๒	๓๓๔	๖๔๖	๑๘๗	๓๐๙	๓๓๔	๖๔๓	๑๘๘	๓๐๗	๓๒๙	๖๓๖
๕	บ้านหนองไทร	๒๒๙	๔๔๘	๔๑๖	๘๖๔	๒๓๑	๔๔๙	๔๑๗	๘๖๖	๒๓๒	๔๕๔	๔๑๖	๘๗๐
๖	บ้านค่ายทะยิง	๒๓๕	๔๕๖	๔๒๗	๘๘๓	๒๔๐	๔๖๑	๔๓๐	๘๙๑	๒๔๒	๔๖๓	๔๒๘	๘๙๑
๗	บ้านวังโรงใหญ่	๒๗๗	๔๑๘	๔๒๒	๘๔๐	๒๗๘	๔๑๘	๔๒๓	๘๔๑	๒๗๙	๔๑๙	๔๒๔	๘๔๓
๘	บ้านวังราง	๑๓๔	๒๒๕	๒๓๑	๔๕๖	๑๓๗	๒๒๖	๒๓๖	๔๖๒	๑๓๙	๒๒๘	๒๓๙	๔๖๗
๙	บ้านโนนสมบุญ	๑๔๐	๒๓๑	๒๓๔	๔๖๕	๑๔๒	๒๓๖	๒๓๔	๔๗๐	๑๔๕	๒๓๕	๒๓๓	๔๖๘
๑๐	บ้านหนองสองห้อง	๑๓๗	๒๑๕	๒๒๕	๔๔๐	๑๓๙	๒๑๔	๒๒๘	๔๔๒	๑๔๐	๒๑๔	๒๒๖	๔๔๐
๑๑	บ้านถ้ำมั่งกรทอง	๑๔๗	๒๖๑	๒๕๗	๕๑๘	๑๕๐	๒๖๖	๒๖๕	๕๓๑	๑๕๓	๒๖๘	๒๖๙	๕๓๗
๑๒	บ้านหนองโบสถ์	๕๐	๑๐๓	๘๔	๑๘๗	๕๐	๑๐๕	๘๗	๑๙๒	๕๐	๑๐๔	๘๗	๑๙๑
๑๓	บ้านฝายหลวง	๑๔๕	๒๕๐	๒๕๔	๕๐๔	๑๔๘	๒๕๐	๒๕๙	๕๐๙	๑๔๙	๒๕๔	๒๕๘	๕๑๒
๑๔	บ้านโนนประดู่คุ้มใต้	๑๘๑	๒๗๐	๒๔๗	๕๑๗	๑๘๔	๒๖๑	๒๔๖	๕๑๑	๑๘๕	๒๕๙	๒๔๙	๕๐๘
	รวม	๒,๔๕๙	๔,๑๖๗	๔,๐๕๔	๘,๒๒๑	๒,๕๑๕	๔,๑๘๙	๔,๐๙๘	๘,๒๐๒	๒,๕๕๖	๔,๑๙๙	๔,๑๑๙	๘,๓๑๘

(หมายเหตุ ข้อมูล ณ เดือนมิถุนายน พ.ศ.๒๕๖๔)

๒) ช่วงอายุและจำนวนประชากร

ตารางจำแนกช่วงอายุในข้อมูล จปฐ.

ช่วงอายุ	เพศชาย(คน)	เพศหญิง(คน)	รวม(คน)
น้อยกว่า ๑ ปีเต็ม	-	๑	๑
๑ ปีเต็ม - ๒ ปี	๑๕	๑๓	๒๘
๓ ปีเต็ม - ๕ ปี	๙๙	๗๗	๑๗๖
๖ ปีเต็ม - ๑๒ ปี	๓๓๙	๓๐๑	๖๔๐
๑๓ ปีเต็ม - ๑๔ ปี	๙๘	๗๐	๑๖๘
๑๕ ปีเต็ม - ๑๘ ปี	๑๖๕	๑๔๘	๓๑๓
๑๙ ปีเต็ม - ๒๕ ปี	๓๐๔	๓๒๑	๖๒๕
๒๖ ปีเต็ม - ๓๔ ปี	๔๖๕	๔๒๖	๘๙๑
๓๕ ปีเต็ม - ๔๙ ปี	๗๗๔	๘๐๖	๑,๕๘๐
๕๐ ปีเต็ม - ๕๙ ปี	๕๑๓	๕๐๐	๑,๐๑๓
๖๐ ขึ้นไป	๕๘๑	๖๓๖	๑,๒๑๗
รวม	๓,๓๕๓	๓,๒๙๙	๖,๖๕๒

(ข้อมูลจำแนกช่วงอายุในข้อมูล จปฐ. ปี ๒๕๖๔)

แผนภูมิ ๓.๒ ช่วงอายุและจำนวนประชากร

แผนพัฒนาท้องถิ่น (พ.ศ. ๒๕๖๖ - ๒๕๗๐) องค์การบริหารส่วนตำบลวังโรงใหญ่ อำเภอสีคิ้ว จังหวัดนครราชสีมา

ตำบลวังโรงใหญ่ อำเภอสีคิ้ว จังหวัดนครราชสีมา

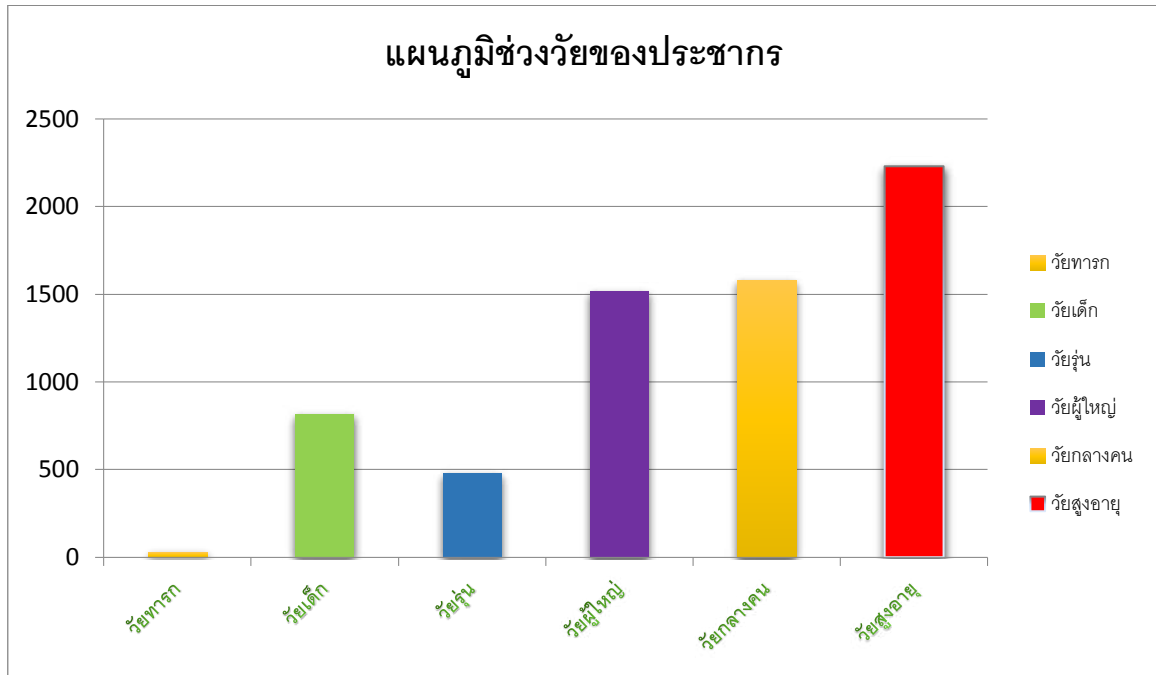

(๔) สภาพทางสังคม

๑) การศึกษา

- หอกระจายข่าว ๒๑ แห่ง
- เสียงตามสายภายในหมู่บ้าน ๓ แห่ง
- ศูนย์พัฒนาเด็กเล็ก ๑ แห่ง
- โรงเรียนสังกัด สพฐ. ๕ แห่ง

ศูนย์พัฒนาเด็กเล็กบ้านหนองไทร สังกัดองค์การบริหารส่วนตำบลวังโรงใหญ่ ได้รับการถ่ายโอนภารกิจจากกรมพัฒนาชุมชนใน ปีพุทธศักราช ๒๕๔๕ ประกอบด้วย อาคารปูนหลังเก่า ๒ หลัง อาคารปูนหลังใหม่ ๑ หลัง อาคารโรงอาหาร ๑ หลัง ตั้งอยู่ หมู่ ๕ บ้านหนองไทร ต.วังโรงใหญ่ อ. สีคิ้ว จ.นครราชสีมา ปัจจุบันมีนักเรียนจำนวนทั้งสิ้น ๑๖๗ คน (ข้อมูล ณ วันที่ ๑๐ มิถุนายน ๒๕๖๔)เปิดทำการสอนระดับปฐมวัย ช่วงอายุ ๒.๕-๖ ปี

สถิติจำนวนนักเรียนศูนย์พัฒนาเด็กเล็ก

ระดับชั้น	ปีการศึกษา ๒๕๖๑			ปีการศึกษา ๒๕๖๒			ปีการศึกษา ๒๕๖๓			ปีการศึกษา ๒๕๖๔		
	ชาย	หญิง	รวม	ชาย	หญิง	รวม	ชาย	หญิง	รวม	ชาย	หญิง	รวม
ชั้นบริหาร	๒๑	๑๖	๓๗	๑๔	๙	๒๓	๑๐	๑๐	๒๐	๑๓	๑๖	๒๙
อนุบาล ๑	๒๓	๒๗	๕๐	๓๖	๓๔	๗๐	๒๗	๑๘	๔๕	๒๐	๒๐	๔๐
อนุบาล ๒/๑	๒๗	๒๙	๕๖	๒๓	๒๒	๔๕	๓๒	๓๔	๖๖	๒๔	๑๗	๔๑
อนุบาล ๒/๒		๑๗										
อนุบาล ๓	๑๙	๒๕	๔๔	๒๔	๒๘	๕๒	๒๑	๒๐	๔๑	๒๗	๓๐	๕๗
รวมทั้งสิ้น	๙๐	๙๗	๑๘๗	๙๗	๙๓	๑๙๐	๙๐	๘๒	๑๗๒	๘๔	๘๓	๑๖๗
จำนวนครู	-	๑๐	๑๐	-	๑๐	๑๐	-	๑๐	๑๐	-	๑๐	๑๐

➤ ศูนย์การเรียนรู้ของ กศน. ๑ แห่ง

ซึ่งได้เปิดการสอน ณ กศน. บ้านค่ายทะยิง หมู่ ๖ เพื่อเปิดสอนการเรียนการสอนให้แก่เยาวชน ประชาชนเพื่อขยายโอกาสทางการศึกษาไปสู่ผู้อยู่นอกวัยเรียน และผู้ด้อยโอกาสทางการศึกษา ตลอดจนผู้สนใจศึกษาหาความรู้เพิ่มเติมโดยจัดการเรียนการสอนทุกวันอาทิตย์ มีนักศึกษาเป็นผู้อยู่ในชุมชนในเขตองค์การบริหารส่วนตำบลวังโรงใหญ่

- โรงเรียนประถมศึกษา ๕ แห่ง
- โรงเรียนประถมศึกษา(ขยายโอกาส ม.๑-ม.๓) ๒ แห่ง

โรงเรียนบ้านห้วยลุงหมู่ ๒
สถิติจำนวนนักเรียนโรงเรียนห้วยลุง หมู่ ๒

ระดับชั้น	ปีการศึกษา ๒๕๖๑			ปีการศึกษา ๒๕๖๒			ปีการศึกษา ๒๕๖๓			ปีการศึกษา ๒๕๖๔		
	ชาย	หญิง	รวม	ชาย	หญิง	รวม	ชาย	หญิง	รวม	ชาย	หญิง	รวม
อนุบาล ๑	๗	๒	๙	๖	๗	๑๓	๖	๒	๘	๓	๗	๑๐
อนุบาล ๒	๑๑	๙	๒๐	๗	๓	๑๐	๔	๘	๑๒	๕	๕	๑๐
อนุบาล ๓	๒	๔	๖	๙	๑๐	๑๙	๘	๒	๑๐	๔	๗	๑๑
ป. ๑	๒	๔	๖	๔	๔	๘	๑๐	๑๐	๒๐	๑๐	๓	๑๓
ป.๒	๙	๑๐	๑๙	๒	๔	๖	๓	๒	๕	๑๒	๑๐	๒๒
ป.๓	๕	๕	๑๐	๑๐	๖	๑๖	๒	๔	๖	๓	๓	๖
ป.๔	๕	๕	๑๐	๖	๗	๑๓	๘	๖	๑๔	๒	๔	๖
ป.๕	๑๐	-	๑๐	๔	๔	๘	๕	๖	๑๑	๘	๖	๑๔
ป.๖	๑๐	๔	๑๔	๑๐	-	๑๐	๕	๔	๙	๕	๖	๑๑
รวม	๖๑	๔๓	๑๐๔	๕๘	๔๖	๑๐๓	๕๑	๔๔	๙๕	๕๒	๕๑	๑๐๓
จำนวนครู	๒	๗	๙	๑	๙	๑๐	๑	๙	๑๐	๑	๙	๑๐

โรงเรียนบ้านโนนประดู่หมู่ ๓

สถิติจำนวนนักเรียนโรงเรียนบ้านโนนประดู่ หมู่ ๓

ระดับชั้น	ปีการศึกษา ๒๕๖๑			ปีการศึกษา ๒๕๖๒			ปีการศึกษา ๒๕๖๓			ปีการศึกษา ๒๕๖๔		
	ชาย	หญิง	รวม	ชาย	หญิง	รวม	ชาย	หญิง	รวม	ชาย	หญิง	รวม
อนุบาล ๑	๑	๓	๔	๘	๑	๙	๓	๔	๗	๑	๔	๕
อนุบาล ๒	๕	๕	๑๐	๒	๔	๖	๘	-	๘	๔	๕	๙
อนุบาล ๓	๔	-	๔	๕	๒	๗	๑	๔	๕	๘	๑	๙
ป. ๑	๘	๘	๑๖	๔	๒	๖	๕	๒	๗	๑	๕	๖
ป.๒	๗	๓	๑๐	๘	๘	๑๖	๔	๒	๖	๔	๒	๖
ป.๓	-	๓	๓	๗	๓	๑๐	๖	๘	๑๔	๔	๒	๖
ป.๔	๔	๗	๑๑	-	๓	๓	๗	๕	๑๒	๒	๖	๑๔
ป.๕	๒	๔	๖	๔	๖	๑๐	๑	๒	๓	๘	๑๔	๑๑
ป.๖	๘	๔	๑๒	๒	๔	๖	๓	๖	๙	๒	๓	๓
รวม	๓๙	๓๗	๗๖	๔๐	๓๓	๗๓	๓๘	๓๓	๗๑	๓๖	๓๓	๖๙
จำนวนครู	๒	๔	๖	๓	๖	๙	๒	๔	๖	๒	๔	๖

โรงเรียนบ้านหนองกระทุ่มหมู่ ๔

สถิติจำนวนนักเรียนโรงเรียนบ้านหนองกระทุ่มหมู่ ๔

ระดับชั้น	ปีการศึกษา ๒๕๖๑			ปีการศึกษา ๒๕๖๒			ปีการศึกษา ๒๕๖๓			ปีการศึกษา ๒๕๖๔		
	ชาย	หญิง	รวม	ชาย	หญิง	รวม	ชาย	หญิง	รวม	ชาย	หญิง	รวม
อนุบาล ๑	-	-	-	-	-	-	-	-	-	-	-	-
อนุบาล ๒	๒	๒	๔	๒	๒	๔	๓	๓	๖	๑	๑	๒
อนุบาล ๓	๔	๒	๖	๒	๒	๔	๒	๒	๔	๓	๔	๗
ป. ๑	๑๙	๑๑	๓๐	๑๒	๕	๑๗	๑๓	๑๒	๒๕	๑๐	๙	๑๙
ป.๒	๑๑	๖	๑๗	๑๘	๑๐	๒๘	๑๓	๕	๑๘	๑๔	๑๓	๒๗
ป.๓	๑๒	๑๑	๒๓	๑๑	๖	๑๗	๑๗	๑๐	๒๗	๑๒	๓	๑๗
ป.๔	๑๔	๙	๒๓	๑๒	๑๑	๒๓	๑๐	๖	๑๖	๑๘	๑๑	๒๙
ป.๕	๑๒	๑๑	๒๓	๑๔	๙	๒๓	๑๓	๑๑	๒๔	๑๒	๗	๑๙
ป.๖	๑๙	๕	๒๔	๑๓	๑๐	๒๓	๑๕	๙	๒๔	๑๓	๗	๒๐
ม. ๑	๑๕	๕	๒๐	๒๒	๖	๒๘	๑๕	๙	๒๔	๑๕	๑๐	๒๕
ม. ๒	๑๑	๒	๑๓	๑๕	๖	๒๑	๒๒	๖	๒๘	๑๘	๙	๒๗
ม. ๓	๕	๙	๑๔	๑๐	๒	๑๒	๑๓	๕	๑๘	๒๐	๖	๒๖
รวม	๑๒๔	๗๓	๑๙๗	๑๓๑	๖๙	๒๐๐	๑๓๖	๗๘	๒๑๔	๑๔๑	๑๒๒	๒๖๓
จำนวนครู	๘	๑๐	๑๘	๘	๑๐	๑๘	๘	๑๒	๒๐			

โรงเรียนบ้านวังโรงใหญ่สามัคคีหมู่ ๗

แผนพัฒนาท้องถิ่น (พ.ศ. ๒๕๖๖ - ๒๕๗๐) องค์การบริหารส่วนตำบลวังโรงใหญ่ อำเภอสีคิ้ว จังหวัดนครราชสีมา

สถิติจำนวนนักเรียนโรงเรียนวังโรงใหญ่สามัคคี หมู่ ๗

ระดับชั้น	ปีการศึกษา ๒๕๖๑			ปีการศึกษา ๒๕๖๒			ปีการศึกษา ๒๕๖๓			ปีการศึกษา ๒๕๖๔		
	ชาย	หญิง	รวม	ชาย	หญิง	รวม	ชาย	หญิง	รวม	ชาย	หญิง	รวม
อนุบาล ๑	๔	๕	๙	๙	๔	๑๓	๔	๔	๘	๒	๔	๖
อนุบาล ๒	๘	๗	๑๕	๔	๖	๑๐	๑๐	๕	๑๕	๔	๔	๘
อนุบาล ๓	๖	๘	๑๔	๘	๗	๑๕	๓	๕	๘	๑๐	๕	๑๕
ป. ๑	๑๔	๑๒	๒๖	๑๐	๒๘	๒๘	๑๖	๑๙	๓๕	๘	๗	๑๕
ป.๒	๑๒	๗	๑๙	๑๓	๑๒	๒๕	๑๒	๑๘	๓๐	๑๔	๑๙	๓๓
ป.๓	๑๔	๑๗	๓๑	๑๔	๘	๒๒	๑๒	๑๒	๒๔	๙	๑๘	๒๗
ป.๔	๑๓	๑๓	๒๖	๑๔	๑๖	๓๐	๑๔	๘	๒๒	๑๑	๑๒	๒๓
ป.๕	๑๔	๑๔	๒๘	๑๒	๑๓	๒๕	๑๖	๑๙	๓๕	๑๔	๙	๒๓
ป.๖	๘	๑๒	๒๐	๑๓	๑๕	๒๘	๑๓	๑๐	๒๓	๑๖	๑๙	๓๕
ม. ๑	๒๐	๑๕	๓๕	๑๐	๗	๑๗	๑๓	๑๕	๒๘	๑๒	๓	๑๕
ม. ๒	๑๑	๙	๒๐	๒๐	๑๖	๓๖	๙	๘	๑๗	๑๑	๑๗	๒๘
ม. ๓	๑๓	๙	๒๒	๑๑	๑๐	๒๑	๑๘	๑๕	๓๓	๘	๖	๑๔
รวม	๑๓๗	๑๒๘	๒๖๕	๑๓๘	๑๓๒	๒๗๐	๑๔๐	๑๓๘	๒๗๘	๑๑๙	๑๒๓	๒๔๒
จำนวนครู	๑๐	๑๑	๒๑	๙	๑๑	๒๐	๗	๑๑	๑๘	๗	๑๑	๑๘

โรงเรียนบ้านวังราง หมู่ ๘

สถิติจำนวนนักเรียนโรงเรียนบ้านวังรางหมู่ ๘

ระดับชั้น	ปีการศึกษา ๒๕๖๑			ปีการศึกษา ๒๕๖๒			ปีการศึกษา ๒๕๖๓			ปีการศึกษา ๒๕๖๔		
	ชาย	หญิง	รวม	ชาย	หญิง	รวม	ชาย	หญิง	รวม	ชาย	หญิง	รวม
อนุบาล ๑	-	-	-	-	-	-	-	-	-	-	-	-
อนุบาล ๒	๑	๑	๒	๑	-	๑	๒	๑	๓	๑	๒	๓
อนุบาล ๓	๒	๑	๓	๑	-	๑	๒	๑	๓	๓	๑	๔
ป. ๑	๓	๒	๕	๔	๑	๕	๔	๒	๖	๒	๑	๓
ป.๒	๑	-	๑	๓	๒	๕	๕	๒	๗	๔	-	๔
ป.๓	๒	-	๒	๑	-	๑	๒	๓	๕	๔	๒	๖
ป.๔	๒	๑	๓	๒	-	๒	๑	-	๑	๓	๓	๖
ป.๕	๑	๒	๓	๑	๑	๒	๒	๑	๓	๑	-	๑
ป.๖	๑	๑	๒	๑	๒	๓	๑	๑	๒	๓	๒	๕
รวม	๑๓	๘	๒๑	๑๔	๖	๒๐	๑๙	๑๑	๓๐	๒๑	๑๑	๓๒
จำนวนครู	๑	๒	๓	-	๓	๓	๒	๒	๔	๒	๒	๔

๒) สาธารณสุข

แผนพัฒนาท้องถิ่น (พ.ศ. ๒๕๖๖ - ๒๕๗๐) องค์การบริหารส่วนตำบลวังโรงใหญ่ อำเภอสีคิ้ว จังหวัดนครราชสีมา

โรงพยาบาลส่งเสริมสุขภาพประจำตำบล มี ๒ แห่งได้แก่

- โรงพยาบาลส่งเสริมสุขภาพตำบลห้วยลุง ตั้งอยู่ที่บ้านห้วยลุง หมู่ที่ ๒ ตำบลวังโรงใหญ่ อำเภอสีคิ้ว จ.นครราชสีมา มีบุคลากรปฏิบัติหน้าที่ จำนวนทั้งหมด ๗ คน
- โรงพยาบาลส่งเสริมสุขภาพตำบลวังโรงใหญ่ ตั้งอยู่ที่บ้านวังโรงใหญ่หมู่ที่ ๗ ตำบลวังโรงใหญ่ อำเภอสีคิ้ว จ.นครราชสีมา มีบุคลากรปฏิบัติหน้าที่ จำนวนทั้งหมด ๙ คน

๓) อาชญากรรม

องค์การบริหารส่วนตำบลวังโรงใหญ่ ไม่มีเหตุอาชญากรรมเกิดขึ้น แต่มีเหตุการณ์ลักขโมยทรัพย์สินประชาชนบ้างเล็กน้อย ซึ่งองค์การบริหารส่วนตำบลวังโรงใหญ่ก็ได้ดำเนินการป้องกันการเกิดเหตุดังกล่าว จากการสำรวจข้อมูลพื้นฐานพบว่า ส่วนมากครัวเรือนมีการป้องกันอุบัติภัยอย่างถูกวิธี มีความปลอดภัยในชีวิตและทรัพย์สิน รวมทั้งได้ตั้งจุดตรวจ จุดสกัด จุดบริการ ในช่วงเทศกาลที่มีวันหยุดหลายวัน เพื่ออำนวยความสะดวกให้กับประชาชน แต่ปัญหาที่พบเป็นประจำคือการทะเลาะวิวาทของกลุ่มวัยรุ่น โดยเฉพาะในสถานที่จัดงานดนตรี งานมหรสพ เป็นปัญหาที่ชุมชนได้รับผลกระทบเป็นอย่างมาก การแก้ไขปัญหา คือการแจ้งเตือนให้ผู้ปกครองดูแลบุตรหลานของตน ประชาสัมพันธ์ให้ทราบถึงผลกระทบ ผลเสียหาย และโทษที่ได้รับจากการเกิดเหตุทะเลาะวิวาท การขอความร่วมมือไปยังผู้นำ การขอกำลังจากตำรวจ ผู้นำอปพร. เพื่อระงับเหตุไม่ให้เกิดความรุนแรง แต่จะไม่ให้เกิดขึ้นเลยยังเป็นปัญหาที่ปัจจุบันไม่สามารถที่จะแก้ไขได้ ทั้งที่มีการร่วมมือกันหลายฝ่าย เป็นเรื่องที่ทางองค์การบริหารส่วนตำบลวังโรงใหญ่จะต้องหาวิธีที่จะแก้ไขปัญหาให้กับประชาชนต่อไปตามอำนาจหน้าที่ที่สามารถดำเนินการได้

๔) ยาเสพติด

ปัญหายาเสพติดในชุมชนขององค์การบริหารส่วนตำบลวังโรงใหญ่ จากการที่ทางสถานีตำรวจภูธรอำเภอสีคิ้ว ได้แจ้งให้กับองค์การบริหารส่วนตำบลวังโรงใหญ่ ทราบนั้นพบว่าในเขตองค์การบริหารส่วนตำบลมีผู้ที่ติดยาเสพติดแต่เมื่อเทียบกับพื้นที่อื่นถือว่าน้อย และยังไม่พบผู้ค้า เหตุผลเนื่องมาจากได้รับความร่วมมือกับทางผู้นำ ประชาชน หน่วยงานขององค์การบริหารส่วนตำบลวังโรงใหญ่ ที่ช่วยสอดส่องดูแลอยู่เป็นประจำ การแก้ไขปัญหาขององค์การบริหารส่วนตำบล สามารถทำได้เฉพาะตามอำนาจหน้าที่เท่านั้น เช่น การณรงค์ การประชาสัมพันธ์ การแจ้งเบาะแส การฝึกอบรมให้ความรู้ ถ้านอกเหนือจากอำนาจหน้าที่ ก็เป็นเรื่องของอำเภอหรือตำรวจแล้วแต่กรณี ทั้งนี้ องค์การบริหารส่วนตำบลก็ได้ให้ความร่วมมือมาโดยตลอด เช่น การจัดโครงการดำเนินงานชุมชนยั่งยืน เพื่อแก้ไขปัญหายาเสพติดแบบครบวงจรตามยุทธศาสตร์ชาติ โดยได้ทำบันทึกข้อตกลง (MOU) ร่วมกับหน่วยงานภาคีเครือข่ายประกอบด้วยสถานีตำรวจภูธรสีคิ้ว โรงพยาบาลส่งเสริมสุขภาพตำบลห้วยลุง โรงพยาบาลส่งเสริมสุขภาพตำบลวังโรงใหญ่ เพื่อประสานความร่วมมือโดยบูรณาการร่วมกันดำเนินโครงการป้องกันและแก้ไขปัญหายาเสพติดในชุมชน

๕) การสังคมสงเคราะห์

องค์การบริหารส่วนตำบลวังโรงใหญ่ ได้ดำเนินการด้านสังคมสงเคราะห์ ดังนี้

๑. ดำเนินการจ่ายเบี้ยยังชีพให้กับผู้สูงอายุ ผู้พิการ และผู้ป่วยเอดส์
๒. รับลงทะเบียนและประสานโครงการเงินอุดหนุนเพื่อการเลี้ยงดูเด็กแรกเกิด
๓. ประสานการทำบัตรผู้พิการ
๔. ตั้งโครงการช่วยเหลือผู้ยากจน ยากไร้ รายได้น้อย และผู้ด้อยโอกาสไร้ที่พึ่ง
๕. ตั้งโครงการปรับปรุงซ่อมแซมบ้านคนจน
๖. ช่วยเหลือผู้ประสบภัยพิบัติจากภัยธรรมชาติ
๗. ช่วยเหลือผู้ป่วยที่ได้รับเชื้อจากโรคระบาด

(๕) ระบบบริการพื้นฐาน

การคมนาคมในเขตองค์การบริหารส่วนตำบลวังโรงใหญ่มีถนนลาดยาง ถนน คสล.และหินคลุกที่ใช้เชื่อมต่อกันได้ทุกหมู่บ้านและสามารถเชื่อมต่อกับตำบลใกล้เคียง ถนนภายในหมู่บ้านส่วนใหญ่เป็นถนนคอนกรีตเสริมเหล็กและถนนลาดยางซึ่งมีสภาพคงทนถาวรอาจจะเป็นหลุมเป็นบ่อบางจุดในช่วงฤดูฝน นอกจากนี้ยังมีถนนลาดยางของ ทางหลวงชลบท หมายเลข นม ๓๐๔๔ เริ่มต้นจาก กม.ที่ ๑ ถนนหินลาดน้อย-กุดนางทอง ซึ่งเป็นถนนสายหลักแยกไปบ้านโนนสมบูรณ์เพื่อเชื่อมต่อกับตำบลห้วยบัง อ.ด่านขุนทด จ.นม. และแยกไปถึงบ้านกุดนางทองเชื่อมต่อกับตำบลหินดาด อ.ด่านขุนทด จ.นม. และจากแยกบ้านวังโรงใหญ่ไปเชื่อมถนน นม.๓๐๕๙

๑) การคมนาคมขนส่ง

เส้นทางคมนาคมที่ใช้ติดต่อในเขตองค์การบริหารส่วนตำบลและพื้นที่ใกล้เคียงมีดังนี้

๑.๑) ทางหลวงชนบท

- หมายเลข ๓๐๔๔ (สายหินลาดน้อย – กุดนางทอง)

๑.๒) สะพาน จำนวน ๑ สะพาน

๑.๓) ถนน

ถนนในความรับผิดชอบของกรมทางหลวงชนบท จำนวน ๑ สาย

สภาพถนน

ลาดยาง จำนวน ๑ สาย ระยะทาง ๑๖.๐๐ กม.

ถนนของท้องถิ่น องค์การบริหารส่วนตำบลวังโรงใหญ่ จำนวน ๘๓ สาย

สภาพถนน

คอนกรีต จำนวน ๗๙ สาย ระยะทาง ๓๒.๐๐ กม.

แอสฟัลต์ติก จำนวน ๒ สาย ระยะทาง ๕๓.๙๔ กม.

ลาดยาง จำนวน ๔ สาย ระยะทาง ๓๓.๗๖ กม.

๒) การไฟฟ้า

แผนพัฒนาท้องถิ่น (พ.ศ. ๒๕๖๖ – ๒๕๗๐) องค์การบริหารส่วนตำบลวังโรงใหญ่ อำเภอสีคิ้ว จังหวัดนครราชสีมา

ไฟฟ้า เข้าถึงครบทุกหมู่บ้าน แต่ยังไม่ครบทุกหลังคาเรือน (บ้านที่ก่อสร้างขึ้นใหม่) และยังขาดไฟฟ้าแสงสว่างสาธารณะบริเวณเส้นทางระหว่างหมู่บ้าน แหล่งชุมชนภายในตำบล

๓) การประปา

การประปา องค์การบริหารส่วนตำบลวังโรงใหญ่มีกิจการประปาเป็นขององค์การบริหารส่วนตำบลเอง และบางหมู่บ้านใช้น้ำประปาของภูมิภาค เช่น บ้านห้วยลุง หมู่ ๒ สามารถให้บริการได้ครอบคลุมทุกหลังคาเรือน คิดเป็น ๑๐๐ เปอร์เซ็นต์ มีน้ำใช้ตลอดทั้งปี ยกเว้นบางปีที่ประสบปัญหาภัยแล้ง จะมีหมู่บ้านที่น้ำสำหรับบริโภคไม่เพียงพอ บ้านหนองกระทุ่ม หมู่ ๔ บ้านถ้ำมั่งกรทอง หมู่ ๑๑ (คุ้มหัวดงเลี้ยว) บ้านหนองโบสถ์ หมู่ ๑๒ บ้านหนองไทร หมู่ ๕ บ้านค่ายทะยง หมู่ ๖ ซึ่งทางองค์การบริหารส่วนตำบลวังโรงใหญ่ได้แก้ปัญหาโดยการขุดเจาะบ่อบาดาลเพิ่มเติม และปัญหาอีกอย่างคือ มีข้อร้องเรียนเรื่องน้ำประปาขุ่นบ่อยครั้ง สาเหตุเนื่องจากน้ำดิบที่ใช้สำหรับผลิตประปามาจากสระหรือแหล่งน้ำธรรมชาติ ซึ่งในช่วงฤดูฝนจะประสบปัญหาน้ำประปาขุ่นเนื่องจากน้ำที่ไหลลงมาจากไร่นาหรือที่สาธารณะเป็นส่วนใหญ่ และองค์การบริหารส่วนตำบลยังไม่สามารถที่จะผลิตเป็นน้ำประปาสำหรับบริโภคได้ ต้องใช้งบประมาณสูงมากในการดำเนินการ การแก้ปัญหาคือ การลงพื้นที่ดำเนินการแก้ไขตามจุดที่เกิดปัญหาในทันที การพิจารณาโครงการต่างๆ ที่ไม่สามารถดำเนินการได้นั้น องค์การบริหารส่วนตำบลก็ได้้นำบรรจุในแผนพัฒนาห้าปีเพื่อที่จะพิจารณาดำเนินการในปีต่อไป เมื่อมีงบประมาณและความจำเป็นก็สามารถดำเนินโครงการได้ต่อเนื่อง เพื่อตอบสนองต่อความต้องการของประชาชนต่อไป

๔) โทรศัพท์

ในเขตองค์การบริหารส่วนตำบลวังโรงใหญ่ ไม่มีโทรศัพท์สาธารณะประโยชน์ ประชาชนส่วนใหญ่มิโทรศัพท์มือถือทุกครัวเรือน

๕) ระบบโลจิสติกส์ (Logistics) หรือการขนส่ง

มีไปรษณีย์ จำนวน ๑ แห่ง อยู่ที่บ้านวังโรงใหญ่ หมู่ ๗ ให้บริการ เวลา ๐๘.๐๐ – ๑๖.๐๐ น. ในวันจันทร์ – เสาร์ (วันเสาร์ครึ่งวัน) หยุดวันอาทิตย์

การขนส่งสามารถเข้าถึงชุมชนได้ทุกหมู่บ้าน สะดวก รวดเร็ว

(๖) ระบบเศรษฐกิจ

๑) การเกษตร

แผนพัฒนาท้องถิ่น (พ.ศ. ๒๕๖๖ – ๒๕๗๐) องค์การบริหารส่วนตำบลวังโรงใหญ่ อำเภอสีคิ้ว จังหวัดนครราชสีมา

พื้นที่องค์การบริหารส่วนตำบลวังโรงใหญ่ ประชากรส่วนใหญ่ประกอบอาชีพเกษตรกรรม โดยมีกิจกรรมการเกษตรที่สำคัญ ได้แก่ ทำนา ทำไร่ เลี้ยงสัตว์ รับจ้าง นอกจากนี้ยังมีกิจกรรมอื่นๆ ซึ่งไม่สามารถจำแนกเป็นรายหมู่บ้านได้ คือ การปลูกผักเพื่อการค้า เช่น ผักชี ฟักทอง แพง ส่วนการทำสวนผลไม้มีบ้างบางครั้งเรือน (ข้อมูล จปฐ.ปี ๒๕๖๒)

จำนวนประชากรจำแนกตามประเภทอาชีพ ปี ๒๕๖๒						
ข้อมูลความจำเป็นพื้นฐาน ระดับตำบล						
ประเภทอาชีพ	เพศ				รวม	
	ชาย (คน)	%	หญิง (คน)	%	คน	%
เกษตรกรรม – ทำนา	๔๔	๐.๖๕	๖๙	๑.๐๒	๑๑๓	๑.๖๘
เกษตรกรรม – ทำไร่	๑,๒๑๘	๑๘.๐๐	๑,๑๒๙	๑๖.๖๘	๒,๓๔๗	๓๔.๖๘
เกษตรกรรม – ทำสวน	๖	๐.๐๙	๕	๐.๐๗	๑๑	๐.๑๖
ปศุสัตว์	๓	๐.๐๔	๔	๐.๐๖	๗	๐.๑๐
รับราชการ เจ้าหน้าที่ของรัฐ	๒๙	๐.๔๓	๔๕	๐.๖๗	๗๔	๑.๐๙
พนักงานบริษัท	๑๕๙	๒.๓๕	๑๘๙	๒.๘๐	๓๔๘	๕.๑๔
รับจ้างทั่วไป	๙๓๓	๑๓.๗๙	๗๘๘	๑๑.๖๔	๑,๗๒๑	๒๕.๔๓
ค้าขาย	๕๐	๐.๗๔	๘๗	๑.๒๙	๑๓๗	๒.๐๒
ธุรกิจส่วนตัว	๒๑	๐.๓๑	๑๕	๐.๒๒	๓๖	๐.๕๓
อาชีพอื่นๆ (นอกเหนือที่กล่าวแล้ว)	๗๐	๑.๐๓	๑๑๖	๑.๗๑	๑๘๖	๒.๗๕
กำลังศึกษา	๖๘๔	๑๐.๑๑	๖๖๙	๙.๘๙	๑,๓๕๓	๒๐.๐๐
ไม่มีอาชีพ	๑๙๗	๒.๙๑	๒๓๗	๓.๕๐	๔๓๔	๖.๔๑
รวม	๓,๔๑๔	๕๐.๔๕	๓,๓๕๓	๔๙.๕๕	๖,๗๖๗	๑๐๐.๐๐

ประชากรในเขตองค์การบริหารส่วนตำบล ร้อยละ ๓๗.๗๒ ประกอบอาชีพเกษตรกรรม ผลผลิตทางการเกษตรที่สำคัญ ได้แก่ ข้าว มันสำปะหลัง อ้อย ข้าวโพด ดังนี้

- อาชีพเกษตรกรรม ร้อยละ ๓๗.๗๒ ของจำนวนประชากรทั้งหมด
- อาชีพรับจ้างทั่วไป ร้อยละ ๒๕.๔๓ ของจำนวนประชากรทั้งหมด
- กำลังศึกษา ร้อยละ ๒๐ ของจำนวนประชากรทั้งหมด

แหล่งตลาดทางการเกษตร

เกษตรกรที่ปลูกอ้อยโรงงานนำผลผลิตไปขายที่โรงงานน้ำตาลในอำเภอแก้งสนามนาง และอำเภอพิมาย อำเภอครบุรีและอำเภอสีคิ้ว จังหวัดนครราชสีมา โรงงานน้ำตาลหนองบัวโคก จังหวัดชัยภูมิ เกษตรกรที่ปลูกมันสำปะหลังนำผลผลิตไปขายที่แหล่งรับซื้อในอำเภอสีคิ้ว จังหวัดนครราชสีมา และในตำบลห้วยบัง อำเภอด่านขุนทด จังหวัดนครราชสีมา เกษตรกรที่ปลูกข้าวนำผลผลิตไปขายที่ร้านรับซื้อ สหกรณ์การเกษตรและโรงสี ในอำเภอสีคิ้ว และอำเภอสูงเนินจังหวัดนครราชสีมา เกษตรกรที่เลี้ยงสัตว์มีพ่อค้ามารับซื้อ หรือบางส่วนนำไปจำหน่ายที่ตลาดนัด ดังตารางต่อไปนี้

แหล่งตลาดทางการเกษตรในตำบล

แหล่งตลาด	ที่ตั้ง	ระยะทาง (กิโลเมตร)
อ้อยโรงงาน		
-โรงงานน้ำตาลราชสีมา	อำเภอแก้งสนามนาง จังหวัดนครราชสีมา	๑๒๙
-โรงงานอุตสาหกรรมโคราช	อำเภอพิมาย จังหวัดนครราชสีมา	๑๒๑
-โรงงานน้ำตาลครบุรี	อำเภอสีคิ้ว จังหวัดนครราชสีมา	๒๘
-บริษัท น้ำตาลระยอง จำกัด ชัยภูมิ	อำเภอจัตุรัส จ.ชัยภูมิ	๗๘
-โรงงานน้ำตาลสระบุรี	อำเภอวังม่วง จ.สระบุรี	๙๖
-โรงงานอุตสาหกรรมน้ำตาลทีเอ็น จำกัด	อำเภอท่าหลวง จ.ลพบุรี	๗๒
มันสำปะหลัง		
-บริษัท เซวานดีสตาร์ช (2004) จำกัด	อำเภอด่านขุนทด จังหวัดนครราชสีมา	๒๔
-บริษัทราชสีมากรีน เอ็นเนอร์ยี่จำกัด	อำเภอด่านขุนทด จังหวัดนครราชสีมา	๒๕
-บริษัท แป้งมันเม่งเส็ง	อำเภอด่านขุนทด จังหวัดนครราชสีมา	๒๗
-บริษัทคอร์นโปรดักส์อำมาตัส	อำเภอสีคิ้ว จังหวัดนครราชสีมา	๓๖
-บริษัท เอ็นไอ ซี แป้งมันจำกัด	อำเภอสีคิ้ว จังหวัดนครราชสีมา	๔๑
-บริษัทชัยภูมิพีชผล จำกัด	อำเภอสีคิ้ว จังหวัดนครราชสีมา	๔๓
ข้าว		
- โรงสีข้าวไทยทิพย์รุ่งเรืองกิจ	อำเภอสีคิ้ว จังหวัดนครราชสีมา	๓๕
- สหกรณ์การเกษตรสีคิ้ว	อำเภอสีคิ้ว จังหวัดนครราชสีมา	๑๖
- สหกรณ์การเกษตรเพื่อการตลาดลูกค้า ธกส.สีคิ้ว	อำเภอสีคิ้ว จังหวัดนครราชสีมา	๒๑
- โรงสีไทยณรงค์กุดจิก	อำเภอสูงเนิน จังหวัดนครราชสีมา	๖๒

หมายเหตุ:ระยะทางจากที่ทำการองค์การบริหารส่วนตำบลถึงแหล่งตลาด

๒) การประมง

(ในเขตองค์การบริหารส่วนตำบลไม่มีการประมง)

๓) การปศุสัตว์

เป็นการประกอบการในลักษณะเลี้ยงในครัวเรือนเป็นอาชีพหลักและอาชีพเสริม เช่น การเลี้ยงไก่ เป็ด โค สุกร แพะ กระบือ จำนวนสัตว์ในพื้นที่โดยประมาณ ดังนี้

โค	๔๔๕	ตัว	กระบือ	๑๓๕	ตัว	สุกร	๘๐	ตัว
เป็ด	๕๒๑	ตัว	ไก่	๓,๙๓๕	ตัว	อื่นๆ	๘๑๕	ตัว

๔) การบริการ

ร้านอาหาร ๑๒ แห่ง

ร้านเกมส์ ๑ แห่ง

๕) การท่องเที่ยว

ในเขตองค์การบริหารส่วนตำบล ไม่มีแหล่งท่องเที่ยว แต่ได้ส่งเสริมการท่องเที่ยวให้เกิดขึ้นในชุมชน เช่น การจัดงานประเพณีต่างๆ

๖) อุตสาหกรรม

จำนวนกิจการอุตสาหกรรมขนาดเล็ก

๖.๖.๑ โรงสีขนาดเล็ก	จำนวน ๓ แห่ง
๖.๖.๒ โรงสีขนาดใหญ่	จำนวน ๑ แห่ง

๗) การพาณิชย์ / กลุ่มอาชีพ

การพาณิชย์

ฟาร์ม	๑๑	แห่ง
อู่ซ่อมรถ	๘	แห่ง
ปั้มน้ำมันและก๊าซ ขนาดเล็ก	๗	แห่ง
โรงงานอุตสาหกรรม	๖	แห่ง
โรงสีข้าว (ขนาดเล็ก)	๒	แห่ง
ร้านค้า	๗๘	แห่ง
เสาสัญญาณโทรคมนาคม	๔	แห่ง
ลานตากมัน/ลานอ้อย	๓	แห่ง

กลุ่มอาชีพ

มีกลุ่มอาชีพ จำนวน ๖ กลุ่ม

๑. กลุ่มผลิตปุ๋ย	จำนวน ๑	กลุ่ม
๒. กลุ่มเลี้ยงหมู	จำนวน ๖	กลุ่ม
๓. กลุ่มเลี้ยงวัว	จำนวน ๒	กลุ่ม
๔. กลุ่มพันธุ์ข้าว	จำนวน ๑	กลุ่ม
๕. กลุ่มพันธุ์ข้าวโพด	จำนวน ๑	กลุ่ม
๖. กลุ่มปลูกมันสำปะหลัง	จำนวน ๑	กลุ่ม

๘) แรงงาน

จากการสำรวจข้อมูลพื้นฐานพบว่า ประชากรที่มีอายุ ๑๕ - ๖๐ ปี อยู่ในกำลังแรงงาน ร้อยละ ๙๕ เมื่อเทียบกับอัตราส่วนกับจังหวัด ร้อยละ ๗๓.๙๙ ซึ่งสูงกว่ามาก แต่ค่าแรงในพื้นที่ต่ำกว่าระดับจังหวัด โดยเฉพาะแรงงานด้านการเกษตร ประชากรอายุระหว่าง ๒๕ - ๕๐ ปี บางส่วนทำงานที่โรงงาน/ฟาร์ม ในเขตตำบลวังโรงใหญ่ หรือไปรับจ้างทำงานนอกพื้นที่ รวมทั้งแรงงานที่ไปทำงานต่างประเทศ ปัญหาที่พบคือ ประชากรในวัยทำงานลดน้อยลง ผู้สูงอายุมีมากขึ้นทำให้ขาดแคลนแรงงาน โดยเฉพาะแรงงานภาคการเกษตรปัญหานี้ยังเกษตรกรแก้ไขโดยการนำเครื่องจักรหรือเครื่องมือมาทดแทนการใช้แรงงาน

(๗) ศาสนา ประเพณี วัฒนธรรม

ประชาชนในเขตองค์การบริหารส่วนตำบลได้ผลิตของใช้พื้นเมืองขึ้นใช้ในครัวเรือนและเหลือเอาไว้จำหน่ายบ้าง ได้แก่ เสื้อที่ทอจากต้นกก ผ้าที่ทอจากผ้าฝ้ายและผ้าไหม เครื่องจักรสานที่ทำจากไม้ไผ่

(๘) ทรัพยากรธรรมชาติ

๑) น้ำ ที่ใช้ในการอุปโภค-บริโภค

เป็นน้ำที่ได้จากน้ำฝน และน้ำดิบจากคลอง ซึ่งจะต้องนำมาผ่านกระบวนการของระบบประปา สำหรับน้ำใต้ดินบางหมู่บ้านน้ำมีปริมาณน้อย ไม่สามารถนำขึ้นมาใช้ให้พอเพียง และบางแห่งเค็ม ไม่สามารถใช้ดื่มและอุปโภคได้

๒) ป่าไม้

ในเขตองค์การบริหารส่วนตำบลไม่มีป่าไม้

๓) ภูเขา

ในเขตองค์การบริหารส่วนตำบลไม่มีภูเขา

๔) ทรัพยากรธรรมชาติที่สำคัญ

ในพื้นที่ขององค์การบริหารส่วนตำบลส่วนมากเป็นพื้นที่สำหรับเพาะปลูก ที่อยู่อาศัย ร้านค้า สถานประกอบการ ตามลำดับ และมีพื้นที่เพียงเล็กน้อยที่เป็นพื้นที่สาธารณะ ทรัพยากรธรรมชาติในพื้นที่ ก็ได้แก่ ดิน น้ำ ต้นไม้ อากาศที่ไม่มีมลพิษ ปัญหาคือ เนื่องจากว่าพื้นที่บางส่วนน้ำใต้ดินเค็ม หรือไม่ก็เป็นน้ำกร่อย ไม่สามารถที่จะนำน้ำจากใต้ดินมาใช้ในการอุปโภค-บริโภคได้ ต้องอาศัยน้ำดิบจากแหล่งอื่น และน้ำฝน

น้ำในการเกษตรก็ต้องรอฤดูฝน มีแหล่งน้ำใช้ในการเกษตรไม่เพียงพอ ปัญหาคือยังไม่สามารถหาแหล่งน้ำสำหรับการเกษตรได้เพิ่มขึ้น เพราะพื้นที่ส่วนมากเป็นของประชาชน เอกชน ปัญหาด้านขยะ เมื่อชุมชนแออัดขยะก็มากขึ้น การแก้ไขปัญหา องค์การบริหารส่วนตำบลได้จัดทำโครงการตามนโยบายเร่งด่วนของรัฐบาลซึ่งกำหนดเป็นวาระแห่งชาติ ได้แก่โครงการคัดแยกขยะในครัวเรือน เพื่อแก้ปัญหาให้กับประชาชนและเป็นไปตามความต้องการของประชาชน โครงการปลูกต้นไม้ในวันสำคัญต่างๆ ในพื้นที่ของตนเองและที่สาธารณะรวมทั้งปรับปรุงสภาพภูมิทัศน์ของเมืองให้ร่มรื่นสวยงาม ให้เป็นเมืองน่าอยู่ เป็นที่พักผ่อนหย่อนใจของประชาชน โครงการกำจัดผักตบชวาในแหล่งน้ำ อ่างเก็บน้ำเพื่อแก้ปัญหาแหล่งน้ำตื้นเขิน น้ำท่วมในฤดูน้ำหลาก

ส่วนที่ ๒

ยุทธศาสตร์การพัฒนากองคกรปกครองส่วนท้องถิ่น

(๑) ความสัมพันธ์ระหว่างแผนพัฒนาระดับมหภาค

๑) แผนยุทธศาสตร์ชาติ ๒๐ ปี (พ.ศ.๒๕๖๑-๒๕๘๐)

วิสัยทัศน์ประเทศไทย (พ.ศ. ๒๕๖๑ - ๒๕๘๐)

“ประเทศไทยมีความมั่นคง มั่งคั่ง ยั่งยืน เป็นประเทศพัฒนาแล้ว ด้วยการพัฒนาตามหลักปรัชญาของเศรษฐกิจพอเพียง” หรือเป็นคติพจน์ประจำชาติว่า “ มั่นคง มั่งคั่ง ยั่งยืน ”

๑. ความมั่นคง

๑.๑ การมีความมั่นคงปลอดภัยจากภัยและการเปลี่ยนแปลงทั้งภายในประเทศและภายนอกประเทศและมีความมั่นคงในทุกมิติ ทั้งมิติเศรษฐกิจ สังคม สิ่งแวดล้อมและการเมือง

๑.๒ ประเทศมีความมั่นคงในเอกราชและอธิปไตย

๑.๓ สังคมมีความปรองดองและความสามัคคี ประชาชนมีความมั่นคงในชีวิต มีงานและรายได้ที่มั่นคง มีที่อยู่อาศัยและความปลอดภัยในชีวิตทรัพย์สิน

๑.๔ ความมั่นคงของอาหาร พลังงาน และน้ำ

๒. ความมั่งคั่ง

๒.๑ ประเทศไทยมีการขยายตัวของเศรษฐกิจอย่างต่อเนื่อง ยกกระดับเข้าสู่กลุ่มประเทศรายได้สูง ความเหลื่อมล้ำของการพัฒนาลดลง ประชากรได้รับผลประโยชน์จากการพัฒนาอย่างเท่าเทียม

๒.๒ เศรษฐกิจความสามารถในการแข่งขันสูง สร้างเศรษฐกิจและสังคมแห่งอนาคต และเป็นจุดสำคัญของการเชื่อมโยงในภูมิภาคทั้งการคมนาคมขนส่ง การผลิต การค้า การลงทุน

๒.๓ มีความสมบูรณ์ในทุนที่จะสามารถสร้างการพัฒนาต่อเนื่อง อาทิ ทุนมนุษย์ ทุนทางปัญญา ทุนทางการเงิน และทุนอื่นๆ

๓. ความยั่งยืน

๓.๑ การพัฒนาที่สามารถสร้างความเจริญรายได้ และคุณภาพชีวิตของประชาชนอย่างต่อเนื่องโดยไม่ใช้ทรัพยากรธรรมชาติเกินพอดี ไม่สร้างมลภาวะต่อสิ่งแวดล้อม

๓.๒ มีการผลิตและการบริโภคเป็นมิตรกับสิ่งแวดล้อมและสอดคล้องกับกฎระเบียบของประชาคมโลก

๓.๓ คนมีความรับผิดชอบต่อสังคม มุ่งประโยชน์ส่วนรวมอย่างยั่งยืน ทุกภาคส่วนในสังคมยึดถือและปฏิบัติตามหลักปรัชญาของเศรษฐกิจพอเพียง

/เป้าหมาย....

เป้าหมายการพัฒนาประเทศภาพรวม

“ประเทศชาติมั่นคง ประชาชนมีความสุข เศรษฐกิจพัฒนาอย่างต่อเนื่อง สังคมเป็นธรรม ฐานทรัพยากรธรรมชาติยั่งยืน” โดยยกระดับศักยภาพของประเทศในหลากหลายมิติ พัฒนาคนในทุกมิติและในทุกช่วงวัยให้เป็นคนดี เก่ง และมีคุณภาพ สร้างโอกาสและความเสมอภาคทางสังคม สร้างการเติบโตบนคุณภาพชีวิตที่เป็นมิตรกับสิ่งแวดล้อม และมีภาครัฐของประชาชนและประโยชน์ส่วนรวม

ยุทธศาสตร์ที่ ๑ ด้านความมั่นคง

เพื่อบริหารจัดการสถานะแวดล้อมของประเทศให้มีความมั่นคง ปลอดภัย และมีความสงบเรียบร้อยในทุกกระดับ และทุกมิติ

เป้าหมาย ๒๐ ปี

เป้าหมายที่ ๑ ประชาชนอยู่ดี กินดี มีความสุข

เป้าหมายที่ ๒ บ้านเมืองมีความมั่นคงในทุกมิติและทุกระดับ

เป้าหมายที่ ๓ กองทัพ หน่วยงานด้านความมั่นคง ภาครัฐ เอกชน และภาคประชาชนมีความพร้อมในการป้องกันและแก้ไขปัญหาความมั่นคง

เป้าหมายที่ ๔ ประเทศไทยมีบทบาทด้านความมั่นคงเป็นที่ชื่นชมและได้รับการยอมรับโดยประชาคมระหว่างประเทศ

เป้าหมายที่ ๕ การบริหารจัดการความมั่นคงมีผลสำเร็จที่เป็นรูปธรรมอย่างมีประสิทธิภาพ

ตัวชี้วัดเป้าหมาย

๑. ความสุขของประชากรชาวไทย
๒. ความมั่นคงปลอดภัยของประเทศ
๓. ความพร้อมของกองทัพ หน่วยงานด้านความมั่นคง และการมีส่วนร่วมของภาครัฐ ภาคเอกชน และภาคประชาชนในการป้องกันและแก้ไขปัญหาความมั่นคง
๔. บทบาทและการยอมรับในด้านความมั่นคงของประเทศไทยในประชาชนระหว่างประเทศ
๕. ประสิทธิภาพการบริหารจัดการความมั่นคงแบบองค์รวม

ประเด็นยุทธศาสตร์ ประกอบด้วย ๕ ประเด็นหลัก

๑. การรักษาความสงบภายในประเทศ
 - ๑.๑ พัฒนาและเสริมสร้างคนในทุกภาคส่วนให้มีความเข้มแข็ง มีความพร้อม ตระหนักในเรื่องความมั่นคง และมีส่วนร่วมในการแก้ไขปัญหา
 - ๑.๒ พัฒนาและเสริมสร้างความจงรักภักดีต่อสถาบันหลักของชาติ
 - ๑.๓ พัฒนาและเสริมสร้างการเมืองในระบอบประชาธิปไตยอันมีพระมหากษัตริย์ทรงเป็นประมุขที่มีเสถียรภาพและมีธรรมาภิบาลเห็นแก่ประโยชน์ของประเทศชาติมากกว่าประโยชน์ส่วนตน
 - ๑.๔ พัฒนาและเสริมสร้างกลไกที่สามารถป้องกันและขจัดสาเหตุของประเด็นปัญหาความมั่นคงที่สำคัญ
๒. ป้องกันและแก้ไขปัญหาที่มีผลกระทบต่อความมั่นคง
 - ๒.๑ แก้ไขปัญหาความมั่นคงในปัจจุบัน
 - ๒.๒ ติดตาม ฝ้าระวัง ป้องกัน และแก้ไขปัญหาที่อาจอุบัติขึ้นใหม่
 - ๒.๓ สร้างความปลอดภัยและความสันติสุขอย่างถาวรในพื้นที่อาจอุบัติขึ้นใหม่
 - ๒.๔ รักษาความมั่นคงและผลประโยชน์ทางทรัพยากรธรรมชาติและสิ่งแวดล้อมทั้งทางบกและทางทะเล

/๓.พัฒนาศักยภาพ.....

๓. พัฒนาศักยภาพของประเทศให้พร้อมเผชิญภัยคุกคามที่กระทบต่อความมั่นคงของชาติ
๓.๑ พัฒนาระบบงานข่าวกรองแห่งชาติแบบบูรณาการอย่างมีประสิทธิภาพ
๓.๒ พัฒนาและฝึกพลกำลังอำนาจแห่งชาติ กองทัพและหน่วยงานความมั่นคง รวมทั้ง
ภาครัฐและภาคประชาชน ให้พร้อมป้องกันและรักษาอธิปไตยของประเทศ และเผชิญกับภัยคุกคามได้ทุกมิติทุก
รูปแบบและทุกระดับ

๔. บูรณาการความร่วมมือด้านความมั่นคงกับอาเซียนและนานาชาติ รวมถึงองค์กรภาครัฐ
และที่มีใช้ภาครัฐ

๔.๑ เสริมสร้างและรักษาคุณภาพภาวะแวดล้อมระหว่างประเทศ
๔.๒ เสริมสร้างและธำรงไว้ซึ่งสันติภาพและความมั่นคงของภูมิภาค
๔.๓ ร่วมมือทางการพัฒนากับประเทศเพื่อนบ้าน ภูมิภาค โลก รวมถึงองค์กรภาครัฐและ
มีใช้ภาครัฐ

๕. พัฒนากลไกการบริหารจัดการความมั่นคงแบบบูรณาการ
๕.๑ พัฒนากลไกให้พร้อมสำหรับการติดตาม เฝ้าระวัง แจ้งเตือน ป้องกัน และแก้ไขปัญหา
ความมั่นคงแบบองค์รวมอย่างเป็นรูปธรรม

๕.๒ บริหารจัดการความมั่นคงให้เอื้ออำนวยต่อการพัฒนาประเทศในมิติอื่นๆ

๕.๓ พัฒนากลไกและองค์กรขับเคลื่อนยุทธศาสตร์ชาติด้านความมั่นคง

ยุทธศาสตร์ที่ ๒ ด้านการสร้างความสามารถในการแข่งขัน

เน้นการยกระดับศักยภาพในหลากหลายมิติ ควบคู่กับการขยายโอกาสในประเทศไทย
ในเวทีโลก

เป้าหมาย ๒๐ ปี

เป้าหมายที่ ๑ ประเทศไทยเป็นประเทศที่พัฒนาแล้ว เศรษฐกิจเติบโตอย่างมีเสถียรภาพ
และยั่งยืน

เป้าหมายที่ ๒ ประเทศไทยมีขีดความสามารถในการแข่งขันสูงขึ้น

ตัวชี้วัดเป้าหมาย

๑. รายได้ประชาชาติ การขยายตัวของผลิตภัณฑ์มวลรวมภายในประเทศและการกระจาย
รายได้

๒. ผลิตภาพการผลิตของประเทศ ทั้งในปัจจัยการผลิตและแรงงาน

๓. การลงทุนเพื่อการวิจัยและพัฒนา

๔. ความสามารถในการแข่งขันของประเทศ

ประเด็นยุทธศาสตร์ ประกอบด้วย ๕ ประเด็นหลัก

๑. การเกษตรสร้างมูลค่า
๑.๑ เกษตรอัตลักษณ์พื้นถิ่น ส่งเสริมการนำอัตลักษณ์พื้นถิ่นและภูมิปัญญาท้องถิ่นของ
ไทยมาเป็นผลิตภัณฑ์การเกษตร

๑.๒ เกษตรปลอดภัย ให้ความรู้ สนับสนุนกลไกตลาด เปลี่ยนผ่านสู่เกษตรอินทรีย์

๑.๓ เกษตรชีวภาพ ผลิตภัณฑ์มูลค่าสูงจากฐานเกษตรกรรม ฐานทรัพยากรชีวภาพ

๑.๔ เกษตรแปรรูป เพิ่มมูลค่าในผลิตภัณฑ์และสินค้าเกษตรพรีเมียม

๑.๕ เกษตรอัจฉริยะ นำเทคโนโลยีและนวัตกรรมมาประยุกต์ใช้ในการพัฒนา

/๒.อุตสาหกรรม.....

๒. อุตสาหกรรมและบริการแห่งอนาคต
 - ๒.๑ อุตสาหกรรมชีวภาพ
 - ๒.๒ อุตสาหกรรมและบริการการแพทย์ครบวงจร
 - ๒.๓ อุตสาหกรรมและบริการดิจิทัล ข้อมูล และปัญญาประดิษฐ์
 - ๒.๔ อุตสาหกรรมและบริการขนส่งและโลจิสติกส์
 - ๒.๕ อุตสาหกรรมความมั่นคงของประเทศ
๓. สร้างความหลากหลายด้านการท่องเที่ยว
 - ๓.๑ ท่องเที่ยวเชิงสร้างสรรค์และวัฒนธรรม
 - ๓.๒ ท่องเที่ยวเชิงธุรกิจ
 - ๓.๓ ท่องเที่ยวเชิงสุขภาพ ความงาม และแพทย์แผนไทย
 - ๓.๔ ท่องเที่ยวสำราญทางน้ำ
 - ๓.๕ ท่องเที่ยวเชื่อมโยงภูมิภาค
๔. โครงสร้างพื้นฐาน เชื่อมไทย เชื่อมโลก
 - ๔.๑ การเชื่อมโยงโครงข่ายคมนาคมไร้รอยต่อ
 - ๔.๒ การสร้างและพัฒนาเขตเศรษฐกิจพิเศษ
 - ๔.๓ การเพิ่มพื้นที่และเมืองเศรษฐกิจ
 - ๔.๔ การพัฒนาโครงสร้างพื้นฐานเทคโนโลยีสมัยใหม่
 - ๔.๕ การรักษาและเสริมสร้างเสถียรภาพทางเศรษฐกิจมหภาค
๕. พัฒนาเศรษฐกิจบนพื้นฐานผู้ประกอบการยุคใหม่
 - ๕.๑ การสร้างผู้ประกอบการอัจฉริยะ
 - ๕.๒ การสร้างโอกาสเข้าถึงบริการทางการเงิน
 - ๕.๓ การสร้างโอกาสเข้าถึงตลาด
 - ๕.๔ การสร้างโอกาสเข้าถึงข้อมูล
 - ๕.๕ การปรับบทบาทและโอกาสการเข้าถึงบริการภาครัฐ

ยุทธศาสตร์ที่ ๓ ด้านการพัฒนาและเสริมสร้างศักยภาพทรัพยากรมนุษย์

คนไทยในอนาคตมีความพร้อมทั้งกายใจ สติปัญญา มีทักษะที่จำเป็นในศตวรรษที่ ๒๑ มีทักษะสื่อสารภาษาอังกฤษและภาษาที่ ๓ และมีคุณธรรม

เป้าหมาย ๒๐ ปี

เป้าหมายที่ ๑ คนไทยเป็นคนดี คนเก่ง มีคุณภาพ พร้อมสำหรับวิถีชีวิตในศตวรรษที่ ๒๑

เป้าหมายที่ ๒ คนไทยมีสภาพแวดล้อมที่เอื้อและสนับสนุนต่อการพัฒนาคนตลอดช่วงชีวิต

ตัวชี้วัดเป้าหมาย

๑. การพัฒนาคุณภาพชีวิต สุขภาวะ และความเป็นอยู่ที่ดีของคนไทย
๒. ผลสัมฤทธิ์ทางการศึกษาและการเรียนรู้ตลอดชีวิต
๓. การพัฒนาสังคมและครอบครัว

ประเด็นยุทธศาสตร์ ประกอบด้วย ๗ ประเด็นหลัก

๑. ปรับเปลี่ยนค่านิยมและวัฒนธรรม
 - ๑.๑ การปลูกฝังค่านิยมและวัฒนธรรมผ่านการเลี้ยงดูในครอบครัว
 - ๑.๒ การบูรณาการเรื่องความซื่อสัตย์ วินัย คุณธรรมจริยธรรม ในการจัดการเรียนการสอน

สอนในสถานศึกษา

- ๑.๓ การสร้างความเข้มแข็ง ในสถาบันทางศาสนา

/๑.๔ การปลูก....

- ๑.๔ การปลูกฝังค่านิยมและวัฒนธรรมโดยใช้ชุมชนเป็นฐาน
- ๑.๕ การสร้างค่านิยมและวัฒนธรรมที่พึงประสงค์จากภาคธุรกิจ
- ๑.๖ การใช้สื่อและสื่อสารมวลชนในการปลูกฝังค่านิยมและวัฒนธรรมของคนในสังคม
- ๑.๗ การส่งเสริมให้คนไทยมีจิตสาธารณะและมีความรับผิดชอบต่อส่วนรวม
๒. พัฒนาศักยภาพคนตลอดช่วงชีวิต
 - ๒.๑ ช่วงการตั้งครรภ์/ปฐมวัย เน้นการเตรียมความพร้อมให้แก่พ่อแม่ก่อนการตั้งครรภ์
 - ๒.๒ ช่วยวัยเรียน/วัยรุ่น ปลูกฝังความเป็นคนดี มีวินัยพัฒนาทักษะการเรียนรู้ที่สอดคล้องกับศตวรรษที่ ๒๑
 - ๒.๓ ช่วงวัยแรงงาน ยกกระดับศักยภาพ ทักษะและสมรรถนะแรงงานสอดคล้องกับความต้องการของตลาด
 - ๒.๔ ช่วงวัยผู้สูงอายุ ส่งเสริมให้ผู้สูงอายุเป็นพลังในการขับเคลื่อนประเทศ
๓. ปฏิรูปกระบวนการเรียนรู้ที่ตอบสนองต่อการเปลี่ยนแปลงในศตวรรษที่ ๒๑
 - ๓.๑ การปรับเปลี่ยนระบบการเรียนรู้ให้เอื้อต่อการพัฒนาทักษะสำหรับศตวรรษที่ ๒๑
 - ๓.๒ การเปลี่ยนโฉมบทบาท “ครู” ให้เป็นครูยุคใหม่
 - ๓.๓ การเพิ่มประสิทธิภาพระบบบริหารจัดการศึกษาในทุกกระดับ ทุกประเภท
 - ๓.๔ การพัฒนาระบบการเรียนรู้ตลอดชีวิต
 - ๓.๕ การสร้างความตื่นตัวให้คนไทยตระหนักถึงบทบาทความรับผิดชอบต่อสังคมและการทำงานตำแหน่งประเทศไทยในภูมิภาคเอเชียอาคเนย์และประชาคมโลก
 - ๓.๖ การวางพื้นฐานระบบรองรับการเรียนรู้โดยใช้ดิจิทัลแพลตฟอร์ม
 - ๓.๗ การสร้างระบบการศึกษาเพื่อเป็นเลิศทางวิชาการระดับนานาชาติ
๔. ตระหนักถึงพหุปัญญาของมนุษย์ที่หลากหลาย
 - ๔.๑ การพัฒนาและส่งเสริมพหุปัญญาผ่านครอบครัว ระบบสถานศึกษา สภาพแวดล้อมรวมทั้งสื่อตั้งแต่ระดับปฐมวัย
 - ๔.๒ การสร้างเส้นทางอาชีพ สภาพแวดล้อมการทำงาน และระบบสนับสนุนที่เหมาะสมสำหรับผู้มีความสามารถพิเศษผ่านกลไกต่างๆ
 - ๔.๓ การดึงดูดกลุ่มผู้เชี่ยวชาญต่างชาติและคนไทยที่มีความสามารถในต่างประเทศให้มาสร้างและพัฒนาเทคโนโลยีและนวัตกรรมให้กับประเทศ
๕. เสริมสร้างให้คนไทยมีความสุขภาวะที่ดี
 - ๕.๑ การสร้างความรอบรู้ด้านสุขภาวะ
 - ๕.๒ การป้องกันและควบคุมปัจจัยเสี่ยงที่คุกคามสุขภาวะ
 - ๕.๓ การสร้างสภาพแวดล้อมที่เอื้อต่อการมีสุขภาวะที่ดี
 - ๕.๔ การพัฒนาระบบบริการสุขภาพที่ทันสมัยสนับสนุนการสร้างสุขภาวะที่ดี
 - ๕.๕ การส่งเสริมให้ชุมชนเป็นฐานในการสร้างสุขภาวะที่ดีในทุกพื้นที่
๖. สร้างสภาพแวดล้อมที่เอื้อต่อการพัฒนาและเสริมสร้างศักยภาพทรัพยากรมนุษย์
 - ๖.๑ การสร้างความอยู่ดีมีสุขของครอบครัวไทย
 - ๖.๒ การส่งเสริมบทบาทการมีส่วนร่วมของภาครัฐ ภาคเอกชน องค์กรปกครองส่วนท้องถิ่นครอบครัวและชุมชนในการพัฒนาทรัพยากรมนุษย์
 - ๖.๓ การปลูกฝังและพัฒนาทักษะนอกห้องเรียน
 - ๖.๔ การพัฒนาระบบฐานข้อมูลเพื่อการพัฒนาทรัพยากรมนุษย์

๗. เสริมสร้างศักยภาพการกีฬาในการสร้างคุณค่าทางสังคมและพัฒนาประเทศ
 - ๗.๑ การส่งเสริมการออกกำลังกาย และกีฬาขั้นพื้นฐานให้กลายเป็นวิถีชีวิต
 - ๗.๒ การส่งเสริมให้ประชาชนมีส่วนร่วมในกิจกรรมออกกำลังกาย กีฬาและนันทนาการ
 - ๗.๓ การส่งเสริมการกีฬาเพื่อพัฒนาสู่ระดับอาชีพ
 - ๗.๔ การพัฒนาบุคลากรด้านการกีฬาและนันทนาการเพื่อรองรับการเติบโตของ

อุตสาหกรรมกีฬา

ยุทธศาสตร์ที่ ๔ ด้านการสร้างโอกาสและความเสมอภาคทางสังคม

สร้างความเป็นธรรมและลดความเหลื่อมล้ำในทุกมิติ กระจายศูนย์กลางความเจริญทางเศรษฐกิจและสังคม เพื่อโอกาสให้ทุกภาคส่วนเข้ามาเป็นกำลังของการพัฒนาประเทศในทุกระดับ

เป้าหมาย ๒๐ ปี

- เป้าหมายที่ ๑ สร้างความเป็นธรรม และลดความเหลื่อมล้ำในทุกมิติ
- เป้าหมายที่ ๒ กระจายศูนย์กลางความเจริญทางเศรษฐกิจและสังคมเพื่อโอกาสให้ทุกภาคส่วนเข้าเป็นกำลังของการพัฒนาประเทศในทุกระดับเพื่อความเสมอภาค
- เป้าหมายที่ ๓ เพิ่มขีดความสามารถของชุมชนท้องถิ่นในการพัฒนาการพึ่งตนเองและการจัดการตนเองเพื่อสร้างสังคมคุณภาพ

ตัวชี้วัดเป้าหมาย

๑. ความแตกต่างของรายได้และการเข้าถึงบริการภาครัฐระหว่างกลุ่มประชากร
๒. ความก้าวหน้าของการพัฒนากำลังคน
๓. ความก้าวหน้าในการพัฒนาจังหวัดในการเป็นศูนย์กลางความเจริญทางเศรษฐกิจ สังคมและเทคโนโลยี

๔. คุณภาพชีวิตของประชากรสูงอายุ

ประเด็นยุทธศาสตร์ ประกอบด้วย ๔ ประเด็นหลัก

๑. การลดความเหลื่อมล้ำ สร้างความเป็นธรรมในทุกมิติ
 - ๑.๑ ปรับโครงสร้างเศรษฐกิจฐานราก
 - ๑.๒ ปฏิรูประบบภาษีและการคุ้มครองผู้บริโภค
 - ๑.๓ กระจายการถือครองที่ดินและการเข้าถึงทรัพยากร
 - ๑.๔ เพิ่มผลิตภาพและคุ้มครองแรงงานไทย ให้เป็นแรงงานฝีมือที่มีคุณภาพและความริเริ่มสร้างสรรค์ มีความปลอดภัยในการทำงาน
 - ๑.๕ สร้างหลักประกันทางสังคมที่ครอบคลุมและเหมาะสมกับคนทุกช่วงวัย ทุกเพศ ภาวะและทุกกลุ่ม
 - ๑.๖ ลงทุนทางสังคมแบบมุ่งเป้าเพื่อช่วยเหลือกลุ่มคนยากจนและกลุ่มผู้ด้อยโอกาสโดยตรง
 - ๑.๗ สร้างความเป็นธรรมในการเข้าถึงบริการสาธารณสุข และการศึกษา โดยเฉพาะสำหรับผู้มีรายได้น้อยและกลุ่มผู้ด้อยโอกาส
 - ๑.๘ สร้างความเป็นธรรมในการเข้าถึงกระบวนการยุติธรรมอย่างทั่วถึง
๒. การกระจายศูนย์กลางความเจริญทางเศรษฐกิจ สังคมและเทคโนโลยี
 - ๒.๑ พัฒนาศูนย์กลางความเจริญทางเศรษฐกิจ สังคมและเทคโนโลยีในภูมิภาค
 - ๒.๒ กำหนดแผนพัฒนาเศรษฐกิจและสังคมของแต่ละกลุ่มจังหวัดในมิติต่างๆ
 - ๒.๓ จัดระบบเมืองที่เอื้อต่อการสร้างชีวิตและสังคมที่มีคุณภาพและปลอดภัย ให้สามารถตอบสนองต่อสังคมสูงวัยและแนวโน้มของการขยายตัวของเมืองในอนาคต

๒.๔ ปรับโครงสร้างและแก้ไขกฎหมายระเบียบบริหารราชการแผ่นดิน เพื่อวางระบบ และกลไกการบริหารงานในระดับภาคกลุ่มจังหวัด

๒.๕ สนับสนุนการพัฒนาพื้นที่บนฐานข้อมูลความรู้ เทคโนโลยีและนวัตกรรม

๒.๖ การพัฒนากำลังแรงงานในพื้นที่

๓. การเสริมสร้างพลังทางสังคม

๓.๑ สร้างสังคมเข้มแข็งที่แบ่งปัน ไม่ทอดทิ้งกัน และคุณธรรม โดยสนับสนุนการรวมตัว และดึงพลังของภาคส่วนต่างๆ

๓.๒ การรองรับสังคมสูงวัยอย่างมีคุณภาพ

๓.๓ สนับสนุนความร่วมมือระหว่างภาครัฐ ภาคเอกชน ภาควิชาการ ภาคประชาสังคม และภาคประชาชน

๓.๔ ส่งเสริมความเสมอภาคทางเพศและบทบาทของสตรีในการสร้างสรรค์สังคมและ ภาคประชาชน

๓.๕ สนับสนุนการพัฒนาบนฐานทุนทางสังคมและวัฒนธรรม

๓.๖ สนับสนุนการพัฒนาเทคโนโลยีสารสนเทศและสื่อสร้างสรรค์ เพื่อรองรับสังคมยุค ดิจิทัล

๔. การเพิ่มขีดความสามารถของชุมชนท้องถิ่นในการพัฒนาการพึ่งตนเองและการจัดการ ตนเอง

๔.๑ ส่งเสริมการปรับตัวกิจกรรมในระดับครัวเรือน ให้มีขีดความสามารถในการจัดการ วางแผนชีวิตสุขภาพ ครอบครัว การเงินและอาชีพ

๔.๒ เสริมสร้างศักยภาพของชุมชนในการพึ่งตนเองและการพึ่งพากันเอง

๔.๓ สร้างการมีส่วนร่วมของภาคส่วนต่างๆ เพื่อสร้างประชาธิปไตยชุมชน

๔.๔ สร้างภูมิคุ้มกันทางปัญญาให้กับชุมชน

ยุทธศาสตร์ที่ ๕ ด้านการสร้างการเติบโตบนคุณภาพชีวิตที่เป็นมิตรต่อสิ่งแวดล้อม

คำนึงถึงความยั่งยืนบนฐานของทรัพยากรธรรมชาติและสิ่งแวดล้อม ปรับเปลี่ยนพฤติกรรม ของประชาชนให้เป็นมิตรต่อสิ่งแวดล้อมเกิดผลลัพธ์ต่อความยั่งยืน

เป้าหมาย ๒๐ ปี

เป้าหมายที่ ๑ อนุรักษ์และรักษาทรัพยากรธรรมชาติ สิ่งแวดล้อม และวัฒนธรรม ให้คนรุ่น ต่อไปได้ใช้อย่างยั่งยืน มีสมดุล

เป้าหมายที่ ๒ พื้นฟูและสร้างใหม่ฐานทรัพยากรธรรมชาติและสิ่งแวดล้อม เพื่อลด ผลกระทบทางลบจากการพัฒนาสังคมเศรษฐกิจของประเทศ

เป้าหมายที่ ๓ ใช้ประโยชน์และการสร้างการเติบโตบนฐานทรัพยากรธรรมชาติและ สิ่งแวดล้อมให้สมดุลภายในขีดความสามารถของระบบนิเวศ

เป้าหมายที่ ๔ ยกระดับกระบวนการทัศน์ เพื่อกำหนดอนาคตประเทศด้านทรัพยากรธรรมชาติและ สิ่งแวดล้อม และวัฒนธรรม บนหลักของการมีส่วนร่วมและธรรมาภิบาล

เป้าหมายที่ ๕ การบริหารจัดการความมั่นคงมีผลสำเร็จที่เป็นรูปธรรมอย่างมีประสิทธิภาพ

ตัวชี้วัดเป้าหมาย

๑. การเติบโตที่เป็นมิตรกับสิ่งแวดล้อม

๒. สภาพแวดล้อมและทรัพยากรธรรมชาติที่เสื่อมโทรมได้รับการฟื้นฟู

๓. พื้นที่สีเขียวที่เป็นมิตรกับสิ่งแวดล้อม

๔. ปริมาณก๊าซเรือนกระจก มูลค่าเศรษฐกิจฐานชีวภาพ

๕. ประสิทธิภาพการบริหารจัดการความมั่นคงแบบองค์รวม

ประเด็นยุทธศาสตร์ ประกอบด้วย ๖ ประเด็นหลัก

๑. สร้างการเติบโตอย่างยั่งยืนบนสังคมเศรษฐกิจสีเขียว

๑.๑ เพิ่มมูลค่าของเศรษฐกิจฐานชีวภาพให้สอดคล้องกับยุทธศาสตร์ด้านการสร้าง
ความสามารถในการแข่งขัน

๑.๒ อนุรักษ์และฟื้นฟูความหลากหลายทางชีวภาพในและนอกถิ่นกำเนิด

๑.๓ อนุรักษ์และฟื้นฟูแม่น้ำลำคลองและแหล่งน้ำธรรมชาติทั่วประเทศ

๑.๔ รักษาและเพิ่มพื้นที่สีเขียวที่เป็นมิตรกับสิ่งแวดล้อม

๑.๕ ส่งเสริมการบริโภคและการผลิตที่ยั่งยืน

๒. สร้างการเติบโตอย่างยั่งยืนบนสังคมเศรษฐกิจภาคทะเล

๒.๑ เพิ่มมูลค่าของเศรษฐกิจฐานชีวภาพทางทะเล

๒.๒ ปรับปรุง ฟื้นฟู และสร้างใหม่ทรัพยากร ทางทะเลและชายฝั่งทั้งระบบ

๒.๓ ฟื้นฟูชายฝั่งที่เป็นแหล่งท่องเที่ยว ชายฝั่งทะเลได้รับการป้องกันและแก้ไขทั้ง
ระบบ และมีนโยบายการจัดการชายฝั่งแบบบูรณาการอย่างเป็นองค์รวม

๒.๔ พัฒนาและเพิ่มสัดส่วนกิจกรรมทางทะเลที่เป็นมิตรต่อสิ่งแวดล้อม

๓. สร้างการเติบโตอย่างยั่งยืนบนสังคมเศรษฐกิจที่เป็นมิตรต่อสภาพภูมิอากาศ

๓.๑ ลดการปล่อยก๊าซเรือนกระจก

๓.๒ มีการปรับตัวเพื่อลดความสูญเสียและเสียหายจากภัยธรรมชาติและผลกระทบที่
เกี่ยวข้องกับการเปลี่ยนแปลงสภาพภูมิอากาศ

๓.๓ มุ่งเป้าสู่การลงทุนที่เป็นมิตรต่อสภาพภูมิอากาศในการพัฒนาโครงสร้างพื้นฐาน
ของภาครัฐและภาคเอกชน

๓.๔ พัฒนาและสร้างระบบรับมือปรับตัวต่อโรคอุบัติซ้ำที่เกิดจากการเปลี่ยนแปลง
ภูมิอากาศ

๔. พัฒนาพื้นที่เมือง ชนบท เกษตรกรรมและอุตสาหกรรมเชิงนิเวศ มุ่งเน้นความเป็นเมืองที่
เติบโตอย่างต่อเนื่อง

๔.๑ จัดทำแผนผังภูมินิเวศเพื่อการพัฒนา เมือง ชนบท พื้นที่เกษตรกรรมและ
อุตสาหกรรม รวมถึงพื้นที่อนุรักษ์ตามศักยภาพ และความเหมาะสมทางภูมินิเวศอย่างเป็นเอกภาพ

๔.๒ พัฒนาพื้นที่เมือง ชนบท เกษตรกรรม และอุตสาหกรรมเชิงนิเวศ ที่มีการบริหาร
จัดการตามแผนผังภูมินิเวศ อย่างยั่งยืน

๔.๓ จัดการมลพิษที่มีผลกระทบต่อสิ่งแวดล้อม และสารเคมีในภาคเกษตร ทั้งระบบ ให้
เป็นไปตามมาตรฐานสากลและค่ามาตรฐานสากล

๔.๔ ส่งเสริมรักษา อนุรักษ์ ฟื้นฟู และพัฒนาทรัพยากรธรรมชาติ มรดกทางสถาปัตยกรรม
และศิลปวัฒนธรรม อัตลักษณ์ และวิถีชีวิตพื้นถิ่นบนฐานธรรมชาติและฐานวัฒนธรรมอย่างยั่งยืน

๔.๕ พัฒนาเครือข่ายองค์กรพัฒนาเมืองและชุมชน รวมทั้งกลุ่มอาสาสมัคร ด้วยกลไก
การมีส่วนร่วมของทุกภาคส่วนในท้องถิ่น

๔.๖ เสริมสร้างระบบสาธารณสุขและอนามัยสิ่งแวดล้อม และยกระดับความสามารถใน
การป้องกันโรคอุบัติใหม่และอุบัติซ้ำ

๕. พัฒนาความมั่นคงทางน้ำ พลังงาน และเกษตรที่เป็นมิตรต่อสิ่งแวดล้อม

๕.๑ พัฒนาการจัดการน้ำเชิงลุ่มน้ำทั้งระบบเพื่อเพิ่มความมั่นคงด้านน้ำของประเทศ

๕.๒ เพิ่มผลิตภาพของน้ำทั้งระบบในการใช้น้ำอย่างประหยัด รู้คุณค่า และสร้าง
มูลค่าเพิ่มจากการใช้น้ำให้ทัดเทียมกับระดับสากล

๕.๓ พัฒนาความมั่นคงพลังงานของประเทศ และส่งเสริมการใช้พลังงานที่เป็นมิตรต่อสิ่งแวดล้อม

๕.๔ เพิ่มประสิทธิภาพการใช้พลังงานโดยลดความเข้มข้นของการใช้พลังงาน

๕.๕ พัฒนาความมั่นคงด้านการเกษตร และอาหารของประเทศและชุมชน ในมิติปริมาณ คุณภาพราคาและการเข้าถึงอาหาร

๖. ยกระดับกระบวนการทัศน์ เพื่อกำหนดอนาคตประเทศ

๖.๑ ส่งเสริมคุณลักษณะและพฤติกรรมที่พึงประสงค์ด้านสิ่งแวดล้อมและคุณภาพชีวิตที่ดีของ คนไทย

๖.๒ พัฒนาเครื่องมือ กลไกและระบบยุติธรรม และระบบประชาธิปไตยสิ่งแวดล้อม

๖.๓ จัดโครงสร้างเชิงสถาบันเพื่อจัดการประเด็นร่วม ด้านการบริหารจัดการทรัพยากรธรรมชาติและสิ่งแวดล้อมที่สำคัญ

๖.๔ พัฒนาและดำเนินโครงการ ที่ยกระดับกระบวนการทัศน์ เพื่อกำหนดอนาคตประเทศด้านทรัพยากรธรรมชาติ สิ่งแวดล้อมและวัฒนธรรม บนหลักของการมีส่วนร่วม และธรรมาภิบาล

ยุทธศาสตร์ที่ ๖ ด้านการปรับสมดุลและพัฒนาระบบการบริหารจัดการภาครัฐ

การปรับเปลี่ยนภาครัฐ ยึดหลัก “ภาครัฐู้ของประชาชนเพื่อประชาชนและประโยชน์ส่วนรวม

เป้าหมาย ๒๐ ปี

เป้าหมายที่ ๑ ภาครัฐมีวัฒนธรรมการทำงานที่มุ่งผลสัมฤทธิ์และผลประโยชน์ส่วนรวมตอบสนองความต้องการของประชาชนได้อย่างสะดวก รวดเร็ว โปร่งใส

เป้าหมายที่ ๒ ภาครัฐมีขนาดที่เล็กลง พร้อมปรับตัวให้ทันต่อการเปลี่ยนแปลง

เป้าหมายที่ ๓ ภาครัฐมีความโปร่งใส ปลอดการทุจริตและประพฤติมิชอบ

เป้าหมายที่ ๔ กระบวนการยุติธรรม เป็นไปเพื่อประโยชน์ต่อส่วนรวมของประเทศ

ตัวชี้วัดเป้าหมาย

๑. ระดับความพึงพอใจของประชาชนต่อการให้บริการสาธารณะของภาครัฐ
๒. ประสิทธิภาพของการบริการภาครัฐ
๓. ระดับความโปร่งใส การทุจริต ประพฤติมิชอบ
๔. ความเสมอภาคในกระบวนการยุติธรรม

ประเด็นยุทธศาสตร์ ประกอบด้วย ๘ ประเด็นหลัก

๑. ภาครัฐที่ยึดประชาชนเป็นศูนย์กลาง ตอบสนองความต้องการ และให้บริการอย่างสะดวก รวดเร็ว โปร่งใส

๑.๑ การให้บริการสาธารณะของภาครัฐ ได้มาตรฐานสากลและเป็นระดับแนวหน้าของภูมิภาค

๑.๒ ภาครัฐมีความเชื่อมโยงในการให้บริการสาธารณะต่างๆ ผ่านการนำเทคโนโลยีดิจิทัลมาประยุกต์ใช้

๒. ภาครัฐบริหารงานแบบบูรณาการโดยมียุทธศาสตร์ชาติเป็นเป้าหมายและเชื่อมโยงการพัฒนาในทุกระดับ ทุกประเด็น ทุกภารกิจและทุกพื้นที่

๒.๑ ให้อยุทธศาสตร์ชาติเป็นกลไกขับเคลื่อนการพัฒนาประเทศ

๒.๒ ระบบการเงินการคลังประเทศสนับสนุนการขับเคลื่อนยุทธศาสตร์ชาติ

๒.๓ ระบบติดตามประเมินผลที่สะท้อนการบรรลุเป้าหมายยุทธศาสตร์ชาติในทุกระดับ

๓. ภาครัฐมีขนาดเล็กลง เหมาะสมกับภารกิจ เปิดกว้าง ส่งเสริมให้ประชาชนและทุกภาคส่วนมีส่วนร่วมในการพัฒนาประเทศ

๓.๑ ภาครัฐมีขนาดที่เหมาะสม

๓.๒ ทุกภาคส่วนมีส่วนร่วมในการพัฒนาประเทศ

๓.๓ ส่งเสริมการกระจายอำนาจและสนับสนุนบทบาทชุมชนท้องถิ่นให้องค์กรปกครองส่วนท้องถิ่นเป็นหน่วยงานที่มีสมรรถนะสูง ตั้งอยู่บนหลักธรรมาภิบาล

๔. ภาครัฐมีความทันสมัย

๔.๑ องค์กรภาครัฐมีความยืดหยุ่นเหมาะสมกับ บริบทการพัฒนาประเทศ

๔.๒ พัฒนาและปรับระบบวิธีการปฏิบัติราชการให้ทันสมัย

๕. บุคลากรภาครัฐเป็นคนดีและเก่งยึดหลักคุณธรรม มีจิตสำนึก มีความสามารถสูง มุ่งมั่น และเป็นมืออาชีพ

๕.๑ ภาครัฐมีการบริหารกำลังคนที่มีความคล่องตัว ยึดระบบคุณธรรม

๕.๒ บุคลากรภาครัฐยึดค่านิยมในการทำงานเพื่อประชาชน มีคุณธรรม และมีการพัฒนาตามเส้นทางความก้าวหน้าในอาชีพ

๖. ภาครัฐมีความโปร่งใส ปลอดการทุจริตและประพฤติมิชอบ ทุกภาคส่วนร่วมต่อต้านการ

ทุจริต

๖.๑ ประชาชนและภาคต่างๆ ในสังคมร่วมมือกันในการป้องกันการทุจริตและประพฤติ มิชอบ

๖.๒ บุคลากรภาครัฐยึดมั่นในหลักคุณธรรมจริยธรรมและความซื่อสัตย์สุจริต

๖.๓ การปราบปรามการทุจริตประพฤติมิชอบมีประสิทธิภาพมีความเด็ดขาด เป็นธรรม และตรวจสอบได้

๖.๔ การบริหารจัดการการป้องกันและปราบปรามการทุจริตอย่างเป็นระบบแบบ

บูรณาการ

๗. กฎหมายมีความสอดคล้อง เหมาะสมกับบริบทต่างๆ และมีเท่าที่จำเป็น

๗.๑ ภาครัฐจัดให้มีกฎหมายที่สอดคล้องและเหมาะสมกับบริบทต่างๆ ที่เปลี่ยนแปลง

๗.๒ มีกฎหมายเท่าที่จำเป็น

๗.๓ การบังคับใช้กฎหมายอย่างมีประสิทธิภาพ เท่าเทียม มีการเสริมสร้างประสิทธิภาพการใช้กฎหมาย

๘. กระบวนการยุติธรรมเคารพสิทธิมนุษยชนและปฏิบัติต่อประชาชนโดยเสมอภาค

๘.๑ บุคลากรและหน่วยงานในกระบวนการยุติธรรมเคารพและยึดมั่นในหลัก ประชาธิปไตย เคารพศักดิ์ศรีความเป็นมนุษย์ที่พึงได้รับการปฏิบัติอย่างเท่าเทียม

๘.๒ ทุกหน่วยงานในกระบวนการยุติธรรม มีบทบาทเชิงรุกร่วมกันในทุกขั้นตอน ของ การค้นหาความจริง

๘.๓ หน่วยงานในกระบวนการยุติธรรมทั้งทางแพ่ง อาญาและปกครองมีเป้าหมายและ ยุทธศาสตร์ร่วมกัน

๘.๔ ส่งเสริมระบบยุติธรรมทางเลือก ระบบยุติธรรมชุมชนและการมีส่วนร่วมของ ประชาชนในกระบวนการยุติธรรม

๘.๕ พัฒนามาตรการอื่นแทนโทษทางอาญา

๒)แผนพัฒนา.....

๒) แผนพัฒนาเศรษฐกิจและสังคมแห่งชาติ ฉบับที่ ๑๒ (พ.ศ. ๒๕๖๐-๒๕๖๔)

“ปรัชญาเศรษฐกิจพอเพียง การพัฒนาที่ยั่งยืน คนเป็นศูนย์กลางพัฒนา”

๒.๑ ประเด็นการพัฒนาหลักที่สำคัญในช่วงแผนพัฒนาเศรษฐกิจและสังคมแห่งชาติ ฉบับที่ ๑๒ มีทั้งหมด ๒๐ ประเด็น ดังนี้

๑. การพัฒนานวัตกรรมและการนำมาใช้ขับเคลื่อนการพัฒนาในทุกมิติ เพื่อยกระดับศักยภาพของประเทศ
๒. การส่งเสริมและสนับสนุนการวิจัยและพัฒนาวิทยาศาสตร์เทคโนโลยี และนวัตกรรม
๓. การเตรียมพร้อมด้านกำลังคนและการเสริมสร้างศักยภาพของประชากรในทุกช่วงวัย มุ่งเน้นการยกระดับคุณภาพทุนมนุษย์ของประเทศ
๔. การสร้างความเป็นธรรมและลดความเหลื่อมล้ำ
๕. การปรับโครงสร้างการผลิตและการสร้างโอกาสทางเศรษฐกิจในแต่ละช่วงของห่วงโซ่มูลค่า
๖. การปรับระบบการผลิตการเกษตรให้สอดคล้องกับพันธกรณีในด้านการเปลี่ยนแปลงสภาพภูมิอากาศและศักยภาพของพื้นที่
๗. การเพิ่มศักยภาพฐานการผลิตและบริการเดิมที่มีศักยภาพในปัจจุบันให้ต่อยอดไปสู่ฐานการผลิตและบริการที่ใช้เทคโนโลยีที่เข้มข้นและมีนวัตกรรมมากขึ้น ควบคู่กับการวางรากฐานเพื่อสร้างและพัฒนาภาคการผลิตและบริการสำหรับอนาคต
๘. การส่งเสริมสร้างความเข้มแข็งของเศรษฐกิจกระแสใหม่
๙. การสร้างขีดความสามารถในการแข่งขันของธุรกิจบริการและการท่องเที่ยวที่มีศักยภาพ ให้เติบโตและสนับสนุนภาคการผลิต
๑๐. การสร้างความเชื่อมโยงระหว่างภาคการผลิต
๑๑. การพัฒนาวิสาหกิจขนาดย่อย ขนาดเล็กและขนาดกลาง วิสาหกิจชุมชน และวิสาหกิจเพื่อสังคม
๑๒. การสร้างความมั่นคงของฐานทรัพยากรธรรมชาติและยกระดับคุณภาพสิ่งแวดล้อม
๑๓. การฟื้นฟูพื้นฐานด้านความมั่นคงที่เป็นปัจจัยสำคัญต่อการพัฒนาทางเศรษฐกิจ และสังคมของประเทศ
๑๔. การบริหารจัดการในภาครัฐ การป้องกันการทุจริตประพฤติมิชอบและการสร้างธรรมาภิบาลในสังคมไทย
๑๕. การพัฒนาโครงสร้างพื้นฐานและระบบโลจิสติกส์ของประเทศเพื่อขยายขีดความสามารถและพัฒนาคุณภาพการให้บริการเพื่อรองรับการขยายตัวของเมืองและพื้นที่เศรษฐกิจหลัก และส่งเสริมการพัฒนาคุณภาพชีวิตของทุกกลุ่มในสังคม
๑๖. การพัฒนาภาค เมือง และพื้นที่เศรษฐกิจ
๑๗. การสร้างความร่วมมือระหว่างประเทศให้เข้มข้นและส่งผลต่อการพัฒนาอย่างเต็มที่
๑๘. การส่งเสริมการลงทุนไทยในต่างประเทศ
๑๙. การปรับปรุงภาคการเงินของไทยให้มีประสิทธิภาพมากขึ้นและให้สามารถแข่งขันได้
๒๐. การปฏิรูปด้านการคลังและงบประมาณ

/๒.๒ วัตถุประสงค์....

ฉบับที่ ๑๒

๒.๒ วัตถุประสงค์และเป้าหมายการพัฒนาในช่วงแผนพัฒนาเศรษฐกิจและสังคมแห่งชาติ

วัตถุประสงค์

๑. จริยธรรม ความรู้ความสามารถ และพัฒนาตนเองได้ต่อเนื่องตลอดชีวิต
๒. มีความมั่นคง ทางเศรษฐกิจและสังคม
๓. เศรษฐกิจ เข้มแข็ง แข่งขันได้ และมีความยั่งยืน
๔. รักษาและฟื้นฟูทรัพยากรธรรมชาติ และสิ่งแวดล้อม
๕. การบริหารราชการแผ่นดินมีประสิทธิภาพ โปร่งใส ทันทสมัย และทำงานเชิงบูรณาการ
๖. กระจายความเจริญไปสู่ภูมิภาค
๗. ผลักดันให้มีความเชื่อมโยงกับประเทศต่างๆ

เป้าหมาย

๑. คนไทยมีคุณลักษณะ ที่มีวินัย มีทัศนคติที่ดีต่อสังคม
๒. ความเหลื่อมล้ำ ทางด้านรายได้ และความยากจนลดลง
๓. ระบบเศรษฐกิจ มีความเข้มแข็ง และแข่งขันได้
๔. เป็นมิตรกับสิ่งแวดล้อม
๕. มีความมั่นคง ในเอกราชและอธิปไตย สามัคคีและเพิ่มความเชื่อมั่นของประเทศ
๖. มีระบบบริหารจัดการภาครัฐ ที่มีประสิทธิภาพ ทันทสมัย โปร่งใส ตรวจสอบได้ และมีส่วน

ร่วมจากประชาชน

๒.๓ ยุทธศาสตร์ในแผนพัฒนาเศรษฐกิจและสังคมแห่งชาติฉบับที่ ๑๒ มีทั้งหมด ๑๐ ยุทธศาสตร์

๑. การเสริมสร้างและพัฒนาศักยภาพทุนมนุษย์

แนวทางการพัฒนา

- ๑.๑ มีคุณธรรม จริยธรรม มีวินัย จิตสาธารณะ
- ๑.๒ พัฒนาศักยภาพคน
- ๑.๓ ยกระดับคุณภาพการศึกษา
- ๑.๔ ลดปัจจัยเสี่ยงด้านสุขภาพ
- ๑.๕ เพิ่มประสิทธิภาพระบบจัดการสุขภาพ
- ๑.๖ พัฒนาระบบการดูแลสังคมสูงวัย
- ๑.๗ สถาบันทางสังคมมีส่วนร่วมพัฒนาประเทศ

๒. ยุทธศาสตร์การสร้างความเป็นธรรมและลดความเหลื่อมล้ำในสังคม

แนวทางการพัฒนา

- ๒.๑ เพิ่มโอกาสให้กับกลุ่มเป้าหมาย
- ๒.๒ กระจายบริการภาครัฐให้ครอบคลุมทุกพื้นที่
- ๒.๓ เสริมสร้างศักยภาพชุมชน

๓. ยุทธศาสตร์การสร้างความเข้มแข็งทางเศรษฐกิจและแข่งขันได้อย่างยั่งยืน

แนวทางการพัฒนา

- ๓.๑ บริหารจัดการเศรษฐกิจส่วนรวม
- ๓.๒ พัฒนาความสามารถในการแข่งขัน

๔. ยุทธศาสตร์.....

๔. ยุทธศาสตร์การเติบโตที่เป็นมิตรกับสิ่งแวดล้อมเพื่อการพัฒนาที่ยั่งยืน

แนวทางการพัฒนา

- ๔.๑ ฟื้นฟูทรัพยากรธรรมชาติ
- ๔.๒ เพิ่มประสิทธิภาพการบริหารจัดการทรัพยากรน้ำ
- ๔.๓ การผลิตเป็นมิตรกับสิ่งแวดล้อม
- ๔.๔ ลดการปล่อยก๊าซเรือนกระจก
- ๔.๕ ลดความเสี่ยงด้านภัยพิบัติ
- ๔.๖ แก้ไขปัญหาด้านทรัพยากรธรรมชาติและสิ่งแวดล้อม
- ๖.๗ พัฒนาความร่วมมือด้านสิ่งแวดล้อมระหว่างประเทศ

๕. ยุทธศาสตร์การเสริมสร้างความมั่นคงแห่งชาติเพื่อการพัฒนาประเทศสู่ความมั่งคั่ง

และยั่งยืน

แนวทางการพัฒนา

- ๕.๑ รักษาความมั่นคงภายใน
- ๕.๒ เสริมสร้างศักยภาพการป้องกันประเทศ
- ๕.๓ ส่งเสริมความร่วมมือกับต่างประเทศด้านความมั่นคง
- ๕.๔ รักษาความมั่นคง และผลประโยชน์ของชาติทางทะเล
- ๕.๕ บริหารจัดการความมั่นคง เพื่อการพัฒนา

๖. ยุทธศาสตร์การบริหารจัดการในภาครัฐ การป้องกันการทุจริต ประพฤติมิชอบและธรรมาภิบาลในสังคมไทย

แนวทางการพัฒนา

- ๖.๑ ปรับปรุงโครงสร้างหน่วยงาน
- ๖.๒ ปรับปรุงกระบวนการงบประมาณ
- ๖.๓ เพิ่มประสิทธิภาพการบริหารสาธารณะได้มาตรฐานสากล
- ๖.๔ เพิ่มประสิทธิภาพการบริหารจัดการให้แก่ อปท.
- ๖.๕ ป้องกันปราบปรามการทุจริต
- ๖.๖ ปฏิรูปกฎหมายให้มีความทันสมัย

๗. ยุทธศาสตร์การพัฒนาโครงสร้างพื้นฐานและระบบโลจิสติกส์

แนวทางการพัฒนา

- ๗.๑ พัฒนาโครงสร้างพื้นฐาน
- ๗.๒ สนับสนุนการพัฒนาระบบขนส่ง
- ๗.๓ พัฒนาระบบโลจิสติกส์
- ๗.๔ พัฒนาด้านพลังงาน
- ๗.๕ พัฒนาเศรษฐกิจดิจิทัล
- ๗.๖ พัฒนาระบบประปา

๘. ยุทธศาสตร์การพัฒนาวิทยาศาสตร์ เทคโนโลยี วิจัย และนวัตกรรม

แนวทางการพัฒนา

- ๘.๑ ส่งเสริมการลงทุนวิจัยและพัฒนาและผลักดันสู่การใช้ประโยชน์ในเชิงพาณิชย์และ
- ๘.๒ พัฒนาผู้ประกอบการให้เป็นผู้ประกอบการทางเทคโนโลยี
- ๘.๓ พัฒนาสถานะแวดล้อมของการพัฒนาวิทยาศาสตร์เทคโนโลยี วิจัย และนวัตกรรม

เชิงสังคม

/๘.ยุทธศาสตร์.....

๙. ยุทธศาสตร์การพัฒนาภาคเมือง และพื้นที่เศรษฐกิจ

แนวทางการพัฒนา

- ๙.๑ การพัฒนาภาคเพื่อสร้างโอกาสทางเศรษฐกิจ
- ๙.๒ การพัฒนาเมือง
- ๙.๓ การพัฒนาพื้นที่เศรษฐกิจ

๑๐. ยุทธศาสตร์การพัฒนาภาคเมือง และพื้นที่เศรษฐกิจ

แนวทางการพัฒนา

- ๑๐.๑ ขยายความร่วมมือทางการค้าและการลงทุนกับมิตรประเทศ
- ๑๐.๒ พัฒนาความเชื่อมโยงด้านการคมนาคมขนส่ง โลจิสติกส์
- ๑๐.๓ พัฒนาและส่งเสริมให้ไทยเป็นฐานของการประกอบธุรกิจ การบริการ
- ๑๐.๔ ส่งเสริมการลงทุนไทยในต่างประเทศ
- ๑๐.๕ เปิดประตูการค้าและพัฒนาความร่วมมือกับประเทศเพื่อนบ้าน
- ๑๐.๖ ส่งเสริมความร่วมมือ กับภูมิภาค

๒.๔. แนวทางขับเคลื่อนแผนพัฒนาเศรษฐกิจและสังคมแห่งชาติ ฉบับที่ ๑๒

๑. สร้างความรู้ความเข้าใจให้ทุกภาคส่วน
๒. สร้างความเชื่อมโยงระหว่างแผนพัฒนาฯ ฉบับที่ ๑๒ ยุทธศาสตร์ชาติ นโยบาย

รัฐบาล แผนเฉพาะด้าน และแผนปฏิบัติการ

๓. สำนักงบประมาณ สำนักงานคณะกรรมการระบบราชการ (สำนักงาน ก.พ.ร.) จัดทำยุทธศาสตร์การจัดสรรงบประมาณแบบมีส่วนร่วม

๔. ผลักดันให้ภาคเอกชนส่วนร่วมในการพัฒนาประเทศ
๕. สร้างสภาพแวดล้อมให้เอื้อต่อการขับเคลื่อนแผนของภาคีการพัฒนาต่างๆ
๖. เพิ่มประสิทธิภาพกลไกรับผิดชอบการขับเคลื่อนแผนฯ ที่ชัดเจน

ที่มา : สำนักงานสภาพัฒนาการเศรษฐกิจและสังคมแห่งชาติ

๓) แผนพัฒนาภาค/แผนพัฒนากลุ่มจังหวัด/แผนพัฒนาจังหวัด

๓.๑ แผนพัฒนาภาคภาคตะวันออกเฉียงเหนือ

เป้าหมาย ศูนย์กลางเศรษฐกิจของอนุภูมิภาคกลุ่มแม่น้ำโขง

๑. บริหารจัดการน้ำให้เพียงพอต่อการพัฒนาเศรษฐกิจและคุณภาพชีวิตอย่างยั่งยืน
๒. แก้ปัญหาความยากจนและพัฒนาคุณภาพชีวิตผู้มีรายได้น้อยเพื่อลดความเหลื่อมล้ำทางสังคม
๓. สร้างความเข้มแข็งของฐานเศรษฐกิจภายใน ควบคู่กับการแก้ไขปัญหาด้าน

ทรัพยากรธรรมชาติและสิ่งแวดล้อม

๔. พัฒนาการท่องเที่ยวเชิงบูรณาการ
๕. ใช้โอกาสจากการพัฒนาโครงข่ายคมนาคมขนส่งที่เชื่อมโยงพื้นที่เศรษฐกิจหลัก ภาคกลาง และพื้นที่ระเบียงเศรษฐกิจภาคตะวันออก (EEC) เพื่อพัฒนาเมือง และ พื้นที่เศรษฐกิจใหม่ๆ ของภาค
๖. พัฒนาความร่วมมือและใช้ประโยชน์จากข้อตกลงกับประเทศ เพื่อนบ้านในการสร้างความ

เข้มแข็งทางเศรษฐกิจตามแนวชายแดนและแนวระเบียงเศรษฐกิจ

/โครงการที่สำคัญ.....

แผนพัฒนาท้องถิ่น (พ.ศ. ๒๕๖๖ - ๒๕๗๐) องค์การบริหารส่วนตำบลวังโรงใหญ่ อำเภอสีคิ้ว จังหวัดนครราชสีมา

โครงการที่สำคัญ (Flagship Project)

๑. โครงการบริหารจัดการน้ำอย่างบูรณาการเพื่อการพัฒนาที่ยั่งยืน
๒. โครงการแก้ไขปัญหาโรคพยาธิใบไม้ตับและมะเร็งท่อน้ำดี
๓. โครงการพัฒนาการผลิตข้าวหอมมะลิทุ่งกุลาร้องไห้สู่มาตรฐานเกษตร อินทรีย์
๔. โครงการยกระดับการท่องเที่ยวเชิงประเพณีวัฒนธรรม
๕. โครงการพัฒนาท่าอากาศยาน ขอนแก่น สกลนคร และนครพนม

๓.๒ แผนพัฒนากลุ่มจังหวัด

แผนพัฒนากลุ่มจังหวัดภาคตะวันออกเฉียงเหนือตอนล่าง ๑ (นครราชสีมา ชัยภูมิ บุรีรัมย์ สุรินทร์) แผนพัฒนากลุ่มจังหวัดภาคตะวันออกเฉียงเหนือตอนล่าง ๑

แผนพัฒนากลุ่มจังหวัดภาคตะวันออกเฉียงเหนือตอนล่าง ๑ ระยะ ๕ ปี (พ.ศ.๒๕๖๑-๒๕๖๕) ฉบับทบทวนปี พ.ศ.๒๕๖๔ ได้รับความเห็นชอบจากคณะกรรมการบริหารงานกลุ่มจังหวัดแบบ บูรณาการ (ก.บ.ก.) ภาคตะวันออกเฉียงเหนือตอนล่าง ๑ ในคราวประชุม ครั้งที่ ๑๐/๒๕๖๐ เมื่อวันที่ ๒๐ ธันวาคม ๒๕๖๒ โดยสรุปประเด็นสำคัญ ดังนี้

ตำแหน่งทางยุทธศาสตร์ (Strategies Position)

๑. เป็นแหล่งผลิตสินค้าเกษตรและอาหารปลอดภัย
๒. เป็นแหล่งผลิตผลิตภัณฑ์ใหม่ระดับประเทศ
๓. เป็นแหล่งท่องเที่ยวที่มีความหลากหลายทั้งการท่องเที่ยวอารยธรรมขอม เขื่อนเวศน์ การกีฬาที่มีชื่อเสียง
๔. เป็นประตูสู่อีสาน และเชื่อมโยงการค้าชายแดนกับประเทศเพื่อนบ้าน

พันธกิจ (Mission)

๑. ส่งเสริมการผลิตและแปรรูปข้าวหอมมะลิ
๒. ส่งเสริมและพัฒนาการผลิตมันสำปะหลังเพื่ออุตสาหกรรมอาหารและพลังงานทดแทน
๓. ส่งเสริมการเลี้ยงโคเนื้อ กระบือ และแพะ และแปรรูปเชิงคุณภาพ
๔. ส่งเสริมการเรียนรู้สู่การปฏิบัติตามหลักปรัชญาเศรษฐกิจพอเพียง
๕. ส่งเสริมศักยภาพการผลิตภัณฑ์ใหม่
๖. ส่งเสริมการท่องเที่ยว ได้รับความนิยมนิยม และบริหารจัดการให้มีศักยภาพ
๗. ส่งเสริมและพัฒนาการค้าการลงทุน และค้าชายแดน
๘. ส่งเสริมการพัฒนาด้านสังคม

เป้าหมายการพัฒนาของกลุ่มจังหวัดภาคตะวันออกเฉียงเหนือตอนล่าง ๑ ระยะ ๕ ปี

จากโครงสร้างเศรษฐกิจในภาพรวมของกลุ่มจังหวัดภาคตะวันออกเฉียงเหนือตอนล่าง ๑ ปี พ.ศ. ๒๕๖๐ มีเศรษฐกิจที่สำคัญ ๓ ลำดับแรก โดยมีภาคอุตสาหกรรม มีสัดส่วนร้อยละ ๒๓ รองลงมาเป็นภาคเกษตรกรรม มีสัดส่วนร้อยละ ๑๘ และภาคการค้าร้อยละ ๑๔ มีพื้นที่การเกษตรร้อยละ ๖๘.๑๕ ของพื้นที่ของกลุ่มจังหวัด ประชากรส่วนใหญ่อยู่ในวัยแรงงาน ร้อยละ ๑๖.๘๕ ประกอบอาชีพเกษตรกรรม มีศักยภาพทางการเกษตรที่โดดเด่น ได้แก่ ข้าว มันสำปะหลัง อ้อย โคเนื้อ ไก่ แพะ แกะ มีศักยภาพทางการท่องเที่ยวที่หลากหลาย ทั้งท่องเที่ยวธรรมชาติ นิเวศ อารยธรรม ประเพณี ศิลปวัฒนธรรม ศาสนา และกีฬา มีแหล่งท่องเที่ยวที่เป็นมรดกโลก เป็นแหล่งผลิตภัณฑ์ใหม่ และในขณะเดียวกันก็มีปัญหาในเรื่องการขาดแคลนน้ำ เพื่อการอุปโภค บริโภค และการเกษตร ราคาผลผลิตทางการเกษตรตกต่ำ สัดส่วนคนยากจน ร้อยละ ๑๒.๙ รายได้เฉลี่ยครัวเรือน/ปี ๒๕๐,๖๓๒ บาท หนี้สินเฉลี่ยครัวเรือน/ปี ๒๐๐,๒๑๗.๐๘ บาท มีความไม่เสมอภาคด้านรายได้ (Gino coefficient) สูงกว่าค่าเฉลี่ยประเทศ จึงกำหนดเป้าหมายการพัฒนาในการเป็น

/ศูนย์กลางของ.....

“ศูนย์กลางของเกษตรอุตสาหกรรม ผลิตภัณฑ์ใหม่ ท่องเที่ยวอารยธรรมชมและสังคัมเป็นสุข”
โดยมีแนวคิดการพัฒนา ดังนี้

๑. การเพิ่มประสิทธิภาพภาคการผลิตให้เป็นมาตรฐานปลอดภัย และพัฒนาจนถึงขั้นมาตรฐานอินทรีย์ในภาคการเกษตรทั้งพืชและสัตว์ โดยมีการนำนวัตกรรมในพื้นที่มาช่วยให้เกษตรกร โดยเฉพาะเกษตรกรรุ่นใหม่ (Smart Farmer) ให้มีการสืบทอดภูมิปัญญาดั้งเดิมให้คงอยู่ด้วยการน้อมนำปรัชญาเศรษฐกิจพอเพียงมาเป็นหลักในการดำเนินงาน เพื่อให้เกิดภูมิคุ้มกันต่อกระแสการเปลี่ยนแปลงของโลก

๒. พัฒนาการบริหารจัดการน้ำให้เพียงพอ ทั้งน้ำเพื่อการอุปโภค บริโภค และน้ำเพื่อการเกษตรให้เพียงพอตลอดปี โดยการเพิ่มประสิทธิภาพภาวการกักเก็บน้ำให้อยู่ในพื้นที่ หรือการขยายพื้นที่รับน้ำ การกระจายน้ำไปยังพื้นที่

๓. ส่งเสริมการแปรรูปของสินค้าให้มากขึ้นในพื้นที่ สนับสนุนการพัฒนาอุตสาหกรรมอาหารแบบครบวงจรในพื้นที่ โดยพัฒนาช่วงกลางทางและปลายทางให้มากขึ้น ดังจะเห็นจากได้จากแผนพัฒนาเศรษฐกิจและสังคมแห่งชาติ ฉบับที่ ๑๒ ยุทธศาสตร์ภาค เมือง และพื้นที่เศรษฐกิจ ที่กำหนดให้กลุ่มจังหวัด โดยเฉพาะจังหวัดนครราชสีมาให้เป็นศูนย์กลางอุตสาหกรรมเกษตรแปรรูปและอาหารแบบครบวงจร

๔. ส่งเสริมอาชีพ และเพิ่มทักษะฝีมือแรงงานเพื่อสร้างโอกาสในการสร้างรายได้จากภาคการเกษตรและนอกภาคเกษตร โดยเชื่อมโยงสินค้าชุมชนกับการท่องเที่ยว

๕. สร้างมูลค่าเพิ่มในสาขาการท่องเที่ยว โดยการพัฒนาแหล่งท่องเที่ยวให้ได้มาตรฐาน ทั้งทางด้านโครงสร้างพื้นฐาน สิ่งอำนวยความสะดวก และบริการเกี่ยวเนื่องกับการท่องเที่ยว การใช้ประโยชน์จากระบบ Logistic ที่รัฐบาลไว้วางรากฐานไว้ให้ การสร้างความเชื่อมั่นในด้านความปลอดภัยแก่นักท่องเที่ยว รวมถึงการสร้างการตลาดให้เป็นที่ยึดใจในวงกว้างและเป็นที่ยอมรับเดินทางมายังกลุ่มจังหวัด

๖. การพัฒนาสังคมให้มีคุณภาพ โดยเฉพาะผู้สูงอายุให้ได้รับการดูแล มีศักยภาพ คุณภาพชีวิตที่ดีขึ้นหรือสามารถดำเนินกิจกรรมได้ตามศักยภาพ รวมทั้งการรักษาภูมิปัญญาของผู้สูงอายุเพื่อให้สืบทอดไปยังรุ่นลูกหลาน และการเพิ่มศักยภาพของเด็ก เพื่อให้สังคมมีคุณภาพและสามารถดูแลตนเองได้ในอนาคต

ประเด็นการพัฒนา (Strategies Issues) รวม ๓ ประเด็น คือ

**ประเด็นการพัฒนาที่ ๑ การพัฒนาขีดความสามารถในการแข่งขันเกษตรอุตสาหกรรมและแปรรูป
วัตถุประสงค์**

เพื่อเป็นศูนย์กลางด้านเกษตรปลอดภัย และอุตสาหกรรมแปรรูปสินค้าเกษตร

แนวทางการพัฒนา

- ๑.๑ พัฒนาและบริหารจัดการน้ำเพื่อการเกษตร
- ๑.๒ ส่งเสริมและพัฒนาาระบบโลจิสติกส์และการกระจายสินค้าในภูมิภาค
- ๑.๓ ส่งเสริมการบริหารจัดการพื้นที่เกษตรกรรมให้เหมาะสม
- ๑.๔ ยกระดับสินค้าเกษตรเข้าสู่ระบบมาตรฐาน
- ๑.๕ ส่งเสริมการเกษตรผสมผสานตามแนวทางเศรษฐกิจพอเพียง
- ๑.๖ ส่งเสริมการใช้นวัตกรรมและพลังงานทดแทน
- ๑.๗ ส่งเสริมการแปรรูปผลผลิตเพื่อสร้างมูลค่าเพิ่ม
- ๑.๘ สนับสนุนให้มีการรวมกลุ่มการผลิตและจำหน่าย
- ๑.๙ ยกระดับความสามารถในการแข่งขันด้านการตลาดสินค้าเกษตร
- ๑.๑๐ ส่งเสริมอาชีพการเลี้ยงสัตว์คุณภาพสูง

ประเด็นการพัฒนาที่ ๒ การพัฒนาอุตสาหกรรมการท่องเที่ยว และผลิตภัณฑ์ใหม่ วัตถุประสงค์

๑. เพื่อเป็นแหล่งท่องเที่ยวที่มีคุณภาพ มีความสะดวก และปลอดภัย
๒. เพื่อให้กลุ่มผู้ผลิตและผู้ประกอบการใหม่มีรายได้จากการจำหน่ายผลิตภัณฑ์ใหม่เพิ่มขึ้น

แนวทางการพัฒนา

- ๒.๑ พัฒนาโครงสร้างพื้นฐานและสิ่งอำนวยความสะดวก
- ๒.๒ พัฒนาสินค้าและบริการทางการท่องเที่ยว
- ๒.๓ พัฒนาบุคลากรด้านการท่องเที่ยว
- ๒.๔ สร้างความเชื่อมั่นและความปลอดภัยให้นักท่องเที่ยว
- ๒.๕ พัฒนาและฟื้นฟูแหล่งท่องเที่ยว
- ๒.๖ ส่งเสริมการท่องเที่ยวเชิงกีฬา
- ๒.๗ ส่งเสริมการท่องเที่ยวตามรอยช้าง
- ๒.๘ ส่งเสริมพัฒนา การค้า การลงทุน การค้าชายแดน
- ๒.๙ ส่งเสริมการท่องเที่ยววิถีชุมชน
- ๒.๑๐ ส่งเสริมนวัตกรรมการท่องเที่ยว ประชาสัมพันธ์ และการตลาด
- ๒.๑๑ เพิ่มประสิทธิภาพกระบวนการผลิตใหม่ให้มีคุณภาพ
- ๒.๑๒ ส่งเสริมการตลาดและการประชาสัมพันธ์การท่องเที่ยวและผลิตภัณฑ์ใหม่
- ๒.๑๓ พัฒนาผลิตภัณฑ์ใหม่ให้มีคุณภาพและมาตรฐาน

ประเด็นการพัฒนาที่ ๓ ยกระดับการพัฒนาคุณภาพชีวิต

วัตถุประสงค์

๑. เพื่อให้เด็กปฐมวัยมีพัฒนาการทางด้านร่างกายและสติปัญญาดีขึ้น
๒. เพื่อให้ผู้สูงอายุสามารถพึ่งพาตนเองได้ แข็งแรง มีความสุข

แนวทางการพัฒนา

- ๓.๑ พัฒนา สนับสนุน กิจกรรมการลงทุนพัฒนาด้านสังคม เพื่อยกระดับคุณภาพชีวิต
- ๓.๒ ส่งเสริมอาชีพ ทักษะชีวิต และส่งเสริมสร้างศักยภาพการพึ่งพาตนเอง
- ๓.๓ ส่งเสริมและพัฒนาตามแนวทางปรัชญาเศรษฐกิจพอเพียง
- ๓.๔ ส่งเสริมและสนับสนุนการจัดกิจกรรมการเรียนรู้ที่เน้นตัวเด็กปฐมวัยเป็นสำคัญ
- ๓.๕ ส่งเสริม และสร้างความร่วมมือในการพัฒนาครอบครัวสู่ชุมชนเข้มแข็ง

๓.๓ แผนพัฒนาจังหวัด

ตำแหน่งทางยุทธศาสตร์

๑. เป็นศูนย์กลางอุตสาหกรรม การเกษตร การท่องเที่ยว Logistics และพลังงานสะอาดในภูมิภาค
๒. เป็นศูนย์กลางการศึกษา ศาสนา ศิลปวัฒนธรรม และสาธารณสุขที่มีคุณภาพตามมาตรฐานสากลประชาชนมีคุณภาพชีวิตที่ดี
๓. เป็นแหล่งทรัพยากรธรรมชาติและสิ่งแวดล้อม
๔. เป็นศูนย์กลางในการป้องกันภัยคุกคาม และเสริมสร้างความมั่นคง เพื่อปกป้องสถาบันหลักของชาติ
๕. เป็นที่ตั้งของส่วนราชการที่มีการบริหารจัดการภาครัฐแบบบูรณาการอย่างยั่งยืน

/เป้าหมายการพัฒนา...

เป้าหมายการพัฒนาจังหวัดนครราชสีมา (พ.ศ. ๒๕๖๑-๒๕๖๕)

“ศูนย์กลางโครงข่ายคมนาคมและการท่องเที่ยวของภูมิภาค นวัตกรรมเกษตรและอุตสาหกรรม
สังคมคุณภาพสูง”

ตัวชี้วัดความสำเร็จตามเป้าหมายการพัฒนาของจังหวัดนครราชสีมา

๑. มูลค่าผลิตภัณฑ์มวลรวมจังหวัด (Gross Provincial Product: GPP) เพิ่มขึ้นไม่น้อยกว่าร้อยละ ๔
๒. ประชาชนมีรายได้ต่อหัวต่อปี (GPP per capita) เพิ่มขึ้นไม่น้อยกว่าร้อยละ ๔
๓. รายได้จากการท่องเที่ยวในจังหวัดเพิ่มขึ้น ร้อยละ ๕
๔. ร้อยละของประชากร ที่อยู่ใต้เส้นความยากจนลดลง (%)
๕. ค่าดัชนีความสุขของประชาชนในจังหวัดเพิ่มขึ้น
๖. ร้อยละความพึงพอใจของประชาชนต่อประสิทธิภาพการบริหารจัดการภาครัฐ

ประเด็นการพัฒนาจังหวัดนครราชสีมา

๑. สร้างเสริมระบบโครงสร้างพื้นฐานเชื่อมโยงต่อโครงข่ายคมนาคมแห่งอนาคต และเพิ่มขีดความสามารถ
การค้า การลงทุนและเศรษฐกิจ
๒. ยกระดับการท่องเที่ยว ที่หลากหลายเชื่อมต่อกันและภูมิภาค
๓. พัฒนานวัตกรรมการผลิต การแปรรูปสินค้าเกษตรปลอดภัยและอุตสาหกรรมเชิงนิเวศ
๔. เสริมสร้างความมั่นคงในการพัฒนาคน และชุมชนอย่างมีคุณภาพตามหลักปรัชญาเศรษฐกิจพอเพียง
๕. ยกระดับบริหารจัดการทรัพยากรธรรมชาติและสิ่งแวดล้อมให้เกิดสมดุลและยั่งยืน
๖. ยกระดับการบริหารจัดการภาครัฐรองรับการพัฒนาเมืองและสังคมคุณภาพสูง (SMART City/MICE
City/Art City/Safe City)

๔ ยุทธศาสตร์การพัฒนาขององค์กรปกครองส่วนท้องถิ่นในเขตจังหวัดนครราชสีมา

ยุทธศาสตร์การพัฒนา	แนวทางการพัฒนา
๑. ยุทธศาสตร์โครงการตามแนวทางพระราชดำริ	๑. ส่งเสริม สนับสนุนการบริหารจัดการน้ำเพื่อแก้ไขและป้องกัน ปัญหาอุทกภัยอย่างเป็นระบบตามแนวทางพระราชดำริ เช่นการ บริหารจัดการ “น้ำ” เตรียมรับมือ “สู้ภัยแล้ง” ๒. ส่งเสริมการพัฒนาชุมชนและสังคมตามแนวทางปรัชญา เศรษฐกิจพอเพียง
๒. ยุทธศาสตร์การพัฒนาคุณภาพชีวิต	๑. ยกระดับคุณภาพการศึกษา ผลิตคนที่มีคุณภาพ และมี สติปัญญารอบรู้ เท่าทันการเปลี่ยนแปลง ๒. ลดความเหลื่อมล้ำ สร้างคนให้มีคุณภาพ เช่น การพัฒนา คุณภาพชีวิตให้กับผู้สูงอายุ เด็ก สตรี และผู้ด้อยโอกาสให้ดีขึ้น ๓. พัฒนาคนให้มีสุขภาพที่ดี ทั้งร่างกาย จิตใจ เช่น สาธารณสุข สร้างสุขภาพประชาชน “๓๐.๒๕.” (อาหาร ออกกำลังกาย อารมณ์ ไม่สูบบุหรี่ และไม่ดื่มสุรา) ๔. ส่งเสริมงานป้องกันแก้ไขปัญหาเสพติด ๕. ทำนุบำรุงศาสนาวัฒนธรรมอันดีงามของท้องถิ่น

ยุทธศาสตร์การพัฒนา	แนวทางการพัฒนา
๓. ยุทธศาสตร์การพัฒนาเศรษฐกิจ	<p>๑. ส่งเสริม สนับสนุนการเพิ่มขีดความสามารถการแข่งขันด้านเศรษฐกิจ เกษตรกรรม อุตสาหกรรม ท่องเที่ยวและบริการ ยกกระดับมาตรฐานการผลิต และการพัฒนาศักยภาพด้านการเกษตร เพิ่มปริมาณคุณภาพการผลิต ส่งเสริมการเกษตรปลอดภัย เทคโนโลยีการเกษตรและเครือข่ายเกษตรกร เร่งรัดสร้างอาชีพเพื่อสร้างเศรษฐกิจชุมชน</p> <p>๒. ส่งเสริมการเลี้ยงสัตว์เศรษฐกิจ และพืชเศรษฐกิจสร้างรายได้</p> <p>๓. บริหารจัดการน้ำ พัฒนาแหล่งน้ำ ธนาकरणน้ำใต้ดิน สร้างโครงข่ายน้ำ เพื่อการเกษตร น้ำสะอาดเพื่อการอุปโภคบริโภค</p>
๔. ยุทธศาสตร์การพัฒนาเมือง	<p>๑. พัฒนาโครงสร้างพื้นฐาน วางผังเมืองและสิ่งอำนวยความสะดวกให้ครอบคลุมทั่วถึง</p> <p>๒. บำรุงรักษา พื้นฟูทรัพยากรธรรมชาติและสิ่งแวดล้อมให้ได้รับการจัดสรรที่ดีมีคุณภาพ</p> <p>๓. ป้องกันและบรรเทาสาธารณภัย รักษาความสงบเรียบร้อยและส่งเสริมศีลธรรมอันดีของประชาชน</p> <p>๔. ประสานความร่วมมือกับองค์กรปกครองส่วนท้องถิ่นอื่นๆ ในการพัฒนาแก้ไขปัญหาความเดือดร้อนของประชาชน</p> <p>๕. สนับสนุน ส่งเสริมการกีฬา บำรุงสถานที่สำหรับกีฬาท่องเที่ยวและสุขภาพ จัดให้มีสวนสาธารณะ และสถานที่พักผ่อนหย่อนใจ</p>
๕. ยุทธศาสตร์พัฒนาระบบการบริหารจัดการภาครัฐ	<p>๑. ยึดหลักธรรมาภิบาล มุ่งเน้นการมีส่วนร่วมของประชาชน</p> <p>๒. พัฒนาความร่วมมือระหว่างส่วนราชการและองค์กรปกครองส่วนท้องถิ่น</p> <p>๓. สนับสนุน ส่งเสริมการบูรณาการจัดทำแผนพัฒนาท้องถิ่นเพื่อนอนาคต</p> <p>๔. ส่งเสริมการปกครองตามระบอบประชาธิปไตย ทำงานอย่างซื่อสัตย์สุจริต ยกกระดับความโปร่งใสในการบริหารงาน</p> <p>๕. นำเทคโนโลยีและนวัตกรรมมาใช้ในการพัฒนาท้องถิ่น</p> <p>๖. ปรับปรุงโครงสร้างให้กระชับไม่ซับซ้อน</p>

/๕. ความเชื่อมโยงของยุทธศาสตร์....

๕. ความเชื่อมโยงของยุทธศาสตร์

ยุทธศาสตร์การ พัฒนาของ อปท.	ยุทธศาสตร์ชาติ ๒๐ ปี	แผนพัฒนาเศรษฐกิจ ฉบับที่ ๑๒	แผนพัฒนาจังหวัด
๑. ยุทธศาสตร์ โครงการตาม แนวทางพระราชดำริ	๕. ด้านการสร้างการเติบโต บนคุณภาพชีวิตที่เป็นมิตร ต่อสิ่งแวดล้อม	๔. การเติบโตที่เป็นมิตร กับสิ่งแวดล้อมเพื่อการ พัฒนาอย่างยั่งยืน ๙. การพัฒนาภาคเมือง และพื้นที่เศรษฐกิจ	๕. ยกระดับบริหารจัดการ ทรัพยากรธรรมชาติและ สิ่งแวดล้อมให้เกิดสมดุลและยั่งยืน
๒. ยุทธศาสตร์การ พัฒนาคุณภาพชีวิต	๓. ด้านการพัฒนาและ เสริมสร้างศักยภาพ ทรัพยากรมนุษย์ ๔. ด้านการสร้างโอกาสและ ความเสมอภาคทางสังคม	๑. การเสริมสร้างและ พัฒนาศักยภาพทุนมนุษย์ ๒. การสร้างความเป็น ธรรมและลดความเหลื่อม ล้ำในสังคม	๔. เสริมสร้างความมั่นคงในการ พัฒนาคนและชุมชนอย่างมี คุณภาพตามหลักปรัชญาเศรษฐกิจ พอเพียง
๓. ยุทธศาสตร์การ พัฒนาเศรษฐกิจ	๒. ด้านการสร้าง ความสามารถในการแข่งขัน ๕. ด้านการสร้างการเติบโต บนคุณภาพชีวิตที่เป็นมิตร ต่อสิ่งแวดล้อม	๔. การเติบโตที่เป็นมิตร กับสิ่งแวดล้อมเพื่อการ พัฒนาอย่างยั่งยืน ๙. การพัฒนาภาคเมือง และพื้นที่เศรษฐกิจ	๒. ยกระดับการท่องเที่ยว ที่ หลากหลายเชื่อมต่อภาคและ ภูมิภาค ๓. พัฒนานวัตกรรมการผลิต การ แปรรูปสินค้าและเกษตรปลอดภัย และอุตสาหกรรมเชิงนิเวศ ๕. ยกระดับการบริหารจัดการ ทรัพยากรธรรมชาติและ สิ่งแวดล้อมให้เกิดสมดุลและยั่งยืน
๔. ยุทธศาสตร์การ พัฒนาเมือง	๒. ด้านการสร้าง ความสามารถในการแข่งขัน ๓. ด้านการพัฒนาและ เสริมสร้างศักยภาพ ทรัพยากรมนุษย์ ๕. ด้านการสร้างการเติบโต บนคุณภาพชีวิตที่เป็นมิตร ต่อสิ่งแวดล้อม	๔. การเติบโตที่เป็นมิตร กับสิ่งแวดล้อมเพื่อการ พัฒนาอย่างยั่งยืน ๗. การพัฒนาโครงสร้าง พื้นฐานและระบบโลจิสติกส์ ๙. การพัฒนาภาคเมือง และพื้นที่เศรษฐกิจ	๑. เสริมสร้างระบบโครงสร้าง พื้นฐานเชื่อมโยงต่อโครงข่าย คมนาคมแห่งอนาคต และเพิ่มขีด ความสามารถการค้า การลงทุน และเศรษฐกิจ ๕. ด้านการสร้างการเติบโตบน คุณภาพชีวิตที่เป็นมิตรต่อ สิ่งแวดล้อม ๖. ยกระดับการบริหารจัดการ ภาครัฐรองรับการพัฒนาเมืองและ สังคมคุณภาพสูง
๕. ยุทธศาสตร์การ พัฒนาระบบการ บริหารจัดการภาครัฐ	๑. ด้านความมั่นคง ๖. ด้านการปรับสมดุลและ พัฒนาระบบการบริหาร จัดการภาครัฐ	๖. การบริหารจัดการใน ภาครัฐการป้องกันการ ทุจริตประพฤติมิชอบและ ธรรมาภิบาลในสังคมไทย	๖. ยกระดับการบริหารจัดการ ภาครัฐรองรับการพัฒนาเมืองและ สังคมคุณภาพสูง

/กรอบการประสาน.....

๖. กรอบการประสานโครงการพัฒนา

กรอบการประสานโครงการพัฒนาขององค์กรปกครองส่วนท้องถิ่น

คณะกรรมการประสานแผนพัฒนาท้องถิ่นระดับจังหวัด กำหนดกรอบการประสานโครงการพัฒนาที่มาจากการบูรณาการร่วมกันระหว่างองค์กรปกครองส่วนท้องถิ่นและโครงการพัฒนาระหว่างองค์กรปกครองส่วนท้องถิ่นกับองค์การบริหารส่วนจังหวัด ส่วนราชการหรือรัฐวิสาหกิจ โดยดำเนินการตามประกาศคณะกรรมการการกระจายอำนาจให้แก่องค์กรปกครองส่วนท้องถิ่น เรื่อง กำหนดอำนาจและหน้าที่ในการจัดระบบบริการสาธารณะขององค์การบริหารส่วนจังหวัด ประกาศ ณ วันที่ ๑๓ สิงหาคม ๒๕๕๖ ดังนี้

๑. โครงการพัฒนาที่ประชาชนในเขตองค์กรปกครองส่วนท้องถิ่นตั้งแต่ ๒ แห่งขึ้นไปได้ประโยชน์และให้ทำการตกลงกันได้

หมายถึงโครงการพัฒนาที่องค์กรปกครองส่วนท้องถิ่นตั้งแต่ ๒ แห่งขึ้นไปจะต้องดำเนินการร่วมกันเพื่อแก้ไขปัญหาหรือตอบสนองความต้องการของประชาชนในเขตองค์กรปกครองส่วนท้องถิ่นหรือเพื่อให้บรรลุเป้าหมายในการพัฒนาในภาพรวมของจังหวัด

๒. ขนาดของโครงการและงบประมาณในการดำเนินโครงการพัฒนา

หมายถึง โครงการพัฒนาที่มีขนาดของโครงการใหญ่ ใช้งบประมาณจำนวนมากและองค์กรปกครองส่วนท้องถิ่นไม่สามารถดำเนินการได้ โดยโครงการดังกล่าวอาจส่งผลในภาพรวมของการพัฒนาในระดับจังหวัด

๓. ความซับซ้อนของโครงการ ที่ต้องใช้ความชำนาญเป็นพิเศษ

หมายถึง โครงการพัฒนาที่ต้องใช้เทคนิคในการดำเนินการตามโครงการค่อนข้างสูงหรือเป็นโครงการพัฒนาที่ต้องใช้ผู้เชี่ยวชาญเฉพาะด้านในการกำกับดูแลหรือเป็นที่ปรึกษาในการดำเนินโครงการถึงจะบรรลุผลตามเป้าหมายของโครงการ

๔. โครงการที่กระทบต่อทรัพยากรธรรมชาติ สภาพแวดล้อม และสภาพภูมิสังคม

หมายถึง โครงการพัฒนาที่ดำเนินการแล้วอาจส่งผลกระทบต่อทรัพยากรธรรมชาติ และสภาพแวดล้อมทำให้สภาพแวดล้อมเปลี่ยนแปลง หรืออาจส่งผลกระทบต่อสภาพภูมิสังคม วัฒนธรรม จารีตประเพณี สภาพความเป็นอยู่ตามปกติของประชาชนในวงกว้างเกินพื้นที่รับผิดชอบขององค์กรปกครองส่วนท้องถิ่น

๕. การป้องกันและบรรเทาสาธารณภัยในภาพรวมของจังหวัด

หมายถึง การป้องกันบรรเทาสาธารณภัยที่เกิดในวงกว้าง เช่น อุทกภัย วาตภัย ธรณีพิบัติ ไฟป่า ที่องค์กรปกครองส่วนท้องถิ่นจะต้องร่วมมือป้องกันภัยดังกล่าว หรือภัยอันเกิดจากการกระทำของมนุษย์ต่อชีวิตและทรัพย์สิน การก่อความไม่สงบ การทำลายทรัพยากรธรรมชาติและสิ่งแวดล้อม การตัดไม้ทำลายป่า หรือภัยอันเกิดจากยาเสพติด เป็นต้น

๖. อำนาจหน้าที่ของส่วนราชการหรืออำนาจหน้าที่ขององค์กรปกครองส่วนท้องถิ่น

หมายถึง การดำเนินการตามอำนาจหน้าที่ของส่วนราชการ หรือองค์กรปกครองส่วนท้องถิ่นตามกฎหมายกำหนด

๗. องค์ประกอบอื่นๆ ของสภาพพื้นที่ตามความจำเป็น

หมายถึงความแตกต่างในด้านสภาพภูมิประเทศ ภูมิอากาศ สภาพแวดล้อมทางกายภาพและชีวภาพ ที่ส่งผลให้การดำเนินโครงการพัฒนาต้องปรับเปลี่ยนไปตามสภาพดังกล่าวตามความจำเป็น

๗. ยุทธศาสตร์ขององค์การบริหารส่วนตำบลวังโรงใหญ่

๗.๑ วิสัยทัศน์

องค์การบริหารส่วนตำบลวังโรงใหญ่ ได้กำหนดวิสัยทัศน์ (Vision) เพื่อแสดงสถานการณ์ในอนาคต ซึ่งเป็จุดมุ่งหมายความคาดหวังที่ต้องการให้เกิดขึ้นในอนาคตข้างหน้า ซึ่งจะสามารถสะท้อนถึงสภาพการณ์ของท้องถิ่นในอนาคตอย่างรอบด้าน ภายใต้การเปลี่ยนแปลงของสภาพแวดล้อมด้านต่างๆ จึงได้กำหนดวิสัยทัศน์ คาดหวังที่จะให้เกิดขึ้นในอนาคต ดังนี้

“ถนนคงทนถาวร ย้อนยุคประเพณี เกษตรอินทรีย์เพิ่มผลผลิต
ประชาชนมีชีวิตปลอดภัย ห่วงใยสิ่งแวดล้อม น้อมนำปรัชญาเศรษฐกิจพอเพียง”

๗.๒ ยุทธศาสตร์

เพื่อให้การพัฒนาตำบลวังโรงใหญ่มีความสอดคล้องกับยุทธศาสตร์ชาติ แผนพัฒนาเศรษฐกิจและสังคมแห่งชาติ ฉบับที่ ๑๒ แผนพัฒนาภูมิภาคจังหวัด แผนพัฒนาจังหวัดและยุทธศาสตร์ขององค์กรปกครองส่วนท้องถิ่นในเขตจังหวัด คณะกรรมการพัฒนาองค์การบริหารส่วนตำบลร่วมกับประชาคมท้องถิ่น ส่วนราชการ รัฐวิสาหกิจ รวมทั้งองค์กรต่างๆ ที่เกี่ยวข้อง จึงได้กำหนดยุทธศาสตร์ขององค์การบริหารส่วนตำบล ๕ ยุทธศาสตร์ ดังนี้

๑. ยุทธศาสตร์โครงการตามแนวทางพระราชดำริ
๒. ยุทธศาสตร์ด้านการพัฒนาคุณภาพชีวิต
๓. ยุทธศาสตร์การพัฒนาเศรษฐกิจ
๔. ยุทธศาสตร์ด้านการพัฒนาเมือง
๕. ยุทธศาสตร์การพัฒนาระบบการบริหารจัดการภาครัฐ

๗.๓ เป้าประสงค์

๑. ส่งเสริมการดำเนินชีวิตตามแนวทางเศรษฐกิจพอเพียง
๒. ส่งเสริมการศึกษา และพัฒนาการศึกษาของนักเรียนทุกระดับ
๓. ส่งเสริมการพัฒนาอาชีพเกษตรกรรมการจัดตั้งกองทุน
๔. พัฒนาคุณภาพชีวิตของประชาชนให้ดีขึ้น
๕. ป้องกันและเฝ้าระวังไม่ให้เกิดการแพร่ระบาดของโรค
๖. พัฒนาระบบสาธารณสุขปเภค สาธารณูปการ ให้ได้มาตรฐานและทั่วถึง
๗. ส่งเสริมให้ประชาชนรู้จักรักและหวงแหนวัฒนธรรมอันดีงามของท้องถิ่นเพื่อเป็นมรดกให้กับลูกหลานสืบไป
๘. สร้างแหล่งท่องเที่ยวใหม่ของอำเภอสีคิ้ว ของจังหวัดนครราชสีมา เพื่อเพิ่มรายได้ ลดรายจ่าย และส่งเสริมการรวมกลุ่มเพื่อให้หมู่บ้านชุมชนรู้จักสามัคคี
๙. การบริหารการจัดการราชการให้เป็นไปตามหลักการบริหารบ้านเมืองที่ดี
๑๐. ส่งเสริมการสร้างคามเข้มแข็งในหมู่บ้านเพื่อความปลอดภัยในชีวิตและทรัพย์สิน
๑๑. ส่งเสริมและอนุรักษ์ทรัพยากรธรรมชาติและสิ่งแวดล้อม

/๗.๔ ตัวชี้วัด.....

๗.๔ ตัวชี้วัด

๑. แหล่งน้ำ คู คลอง ในตำบลวังโรงใหญ่ได้รับการพัฒนาเพิ่มมากขึ้นร้อยละ ๕
๒. ศูนย์พัฒนาเด็กเล็กได้รับการพัฒนาไม่น้อยกว่าร้อยละ ๑๐
๓. การพัฒนาอาชีพเกษตรกรกรมเพิ่มขึ้นไม่น้อยกว่าร้อยละ ๕
๔. ประชาชนในเขตตำบลวังโรงใหญ่มีคุณภาพชีวิตที่ดีขึ้นไม่น้อยกว่าร้อยละ ๑๐
๕. การแพร่ระบาดของโรคได้รับการป้องกันไม่น้อยกว่าร้อยละ ๘๐
๖. ประชาชนได้รับความสะดวกสบายในการใช้ถนน สาธารณูปโภค ไฟฟ้า น้ำประปา
ไม่น้อยกว่าร้อยละ ๘๐
๗. ร้อยละ ๙๐ ของประชาชนในพื้นที่ร่วมกันอนุรักษ์ประเพณีวัฒนธรรมอันดีของตำบล
๘. ตำบลวังโรงใหญ่มีแหล่งท่องเที่ยว ๑ แห่ง
๘. การบริการจัดการขององค์การบริหารส่วนตำบลมีผลการปฏิบัติงานที่มีประสิทธิภาพสูงร้อยละ ๖๐
๙. ประชาชนในตำบลมีความปลอดภัยในชีวิตและทรัพย์สินไม่น้อยกว่าร้อยละ ๙๐
๑๐. มีการอนุรักษ์ทรัพยากรธรรมชาติโดยการปลูกป่าเพิ่มขึ้นไม่น้อยกว่าร้อยละ ๕

๗.๕ ค่าเป้าหมาย

- (๑) มีแหล่งน้ำพอเพียงต่อการอุปโภคบริโภคและทำการเกษตร
- (๒) การศึกษาที่มีคุณภาพและมาตรฐาน และเกิดการเรียนรู้ต่อเนื่อง
- (๓) ประชาชนมีทักษะในการประกอบอาชีพด้านเกษตร
- (๔) ประชาชนมีคุณภาพชีวิตที่ดีขึ้น
- (๕) ประชาชนเข้าถึงบริการสาธารณสุข มีสุขภาพแข็งแรง
- (๖) ประชาชนได้ใช้เส้นทางคมนาคมที่มีมาตรฐาน ปลอดภัย
- (๗) ประชาชนได้ร่วมกิจกรรมส่งเสริมประเพณี วัฒนธรรม การท่องเที่ยว กีฬาและนันทนาการ
ของท้องถิ่น
- (๘) องค์กรปกครองส่วนท้องถิ่นมีธรรมาภิบาลดีขึ้น
- (๙) ประชาชนมีความปลอดภัยในชีวิตและทรัพย์สิน
- (๑๐) สิ่งแวดล้อมและทรัพยากรธรรมชาติได้รับการฟื้นฟูและอนุรักษ์

๗.๖ กลยุทธ์

ยุทธศาสตร์ที่ ๑ ยุทธศาสตร์โครงการตามแนวทางพระราชดำริ

- ๑) ส่งเสริม สนับสนุนการบริหารจัดการน้ำเพื่อแก้ไขและป้องกันปัญหาอุทกภัยอย่างเป็นระบบตามแนวทางพระราชดำริ เช่น การบริหารจัดการ “น้ำ” เตรียมรับมือ “สู้ภัยแล้ง”
- ๒) ส่งเสริมการพัฒนาชุมชนและสังคมตามแนวปรัชญาเศรษฐกิจพอเพียง

ยุทธศาสตร์ที่ ๒ ยุทธศาสตร์การพัฒนาคูคลองคุณภาพชีวิต

- ๑) ยกระดับคุณภาพการศึกษา ผลิตรคนที่มีคุณภาพ และมีสติปัญญา รอบรู้เท่าทันการเปลี่ยนแปลง
- ๒) ลดความเหลื่อมล้ำ สร้างคนให้มีคุณภาพ เช่น การพัฒนาคูคลองคุณภาพชีวิตให้กับผู้สูงอายุ เด็ก สตรี และผู้ด้อยโอกาสให้ดีขึ้น
- ๓) พัฒนาคูคลองให้มีสุขภาวะที่ดี ทั้งร่างกาย จิตใจ เช่น สาธารณสุข สร้างสุขภาพประชาชน “๓๐.๒๕.” (อาหาร ออกกำลังกาย อารมณ์ ไม่สูบบุหรี่ และไม่ดื่มสุรา) สนับสนุนอุปกรณ์ทางการแพทย์
- ๔) ส่งเสริมงานป้องกันแก้ไขปัญหายาเสพติด
- ๕) ทำนุบำรุงศาสนาวัฒนธรรมอันดีงามของท้องถิ่น

/ยุทธศาสตร์ที่๓.....

ยุทธศาสตร์ที่ ๓ ยุทธศาสตร์การพัฒนาเศรษฐกิจ

- ๑) ส่งเสริม สนับสนุนการเพิ่มขีดความสามารถแข่งขันด้านเศรษฐกิจเกษตรกรรม อุตสาหกรรม ท่องเที่ยวและบริการยกระดับมาตรฐานการผลิต และการพัฒนาศักยภาพด้านการเกษตร เพิ่มปริมาณคุณภาพการผลิต เพิ่มปริมาณคุณภาพการผลิต ส่งเสริมเกษตรปลอดภัยเกษตรอินทรีย์ ลดต้นทุนการผลิต เพิ่มช่องทางการตลาด ส่งเสริมเทคโนโลยีการเกษตรและเครือข่ายเกษตรกร เร่งรัดสร้างอาชีพเพื่อสร้างเศรษฐกิจชุมชน
- ๒) ส่งเสริมการเลี้ยงสัตว์เศรษฐกิจ และพืชเศรษฐกิจสร้างรายได้
- ๓) บริหารจัดการน้ำ พัฒนาแหล่งน้ำธนาคารน้ำใต้ดิน สร้างโครงข่ายน้ำ เพื่อการเกษตรน้ำสะอาดเพื่อการอุปโภคบริโภค

ยุทธศาสตร์ที่ ๔ ยุทธศาสตร์การพัฒนาเมือง

- ๑) พัฒนาโครงสร้างพื้นฐาน วางผังเมืองและสิ่งอำนวยความสะดวกให้ครอบคลุมทั่วถึง
- ๒) บำรุงรักษา พื้นฟูทรัพยากรธรรมชาติและสิ่งแวดล้อมให้ได้รับการจัดสรรที่ดีมีคุณภาพ
- ๓) ป้องกันและบรรเทาสาธารณภัย รักษาความสงบเรียบร้อยและส่งเสริมศีลธรรมอันดีของประชาชน
- ๔) สนับสนุน ส่งเสริมการศึกษา บำรุงสถานที่สำหรับกีฬาการท่องเที่ยวและสุขภาพ จัดให้มีสวนสาธารณะ และสถานที่พักผ่อนหย่อนใจ
- ๕) การส่งเสริม สนับสนุนและสร้างความร่วมมือกับส่วนราชการหมู่บ้าน ชุมชนที่เกี่ยวข้องในการจัดทำระบบกำจัดขยะเพื่อจัดการขยะมูลฝอยและสิ่งปฏิกูลอย่างเป็นระบบ

ยุทธศาสตร์ที่ ๕ ยุทธศาสตร์พัฒนาระบบการบริหารจัดการภาครัฐ

- ๑) ยึดหลักธรรมาภิบาล มุ่งเน้นการมีส่วนร่วมของประชาชน
- ๒) พัฒนาความร่วมมือระหว่างส่วนราชการและองค์กรปกครองส่วนท้องถิ่น
- ๓) สนับสนุน ส่งเสริมการบูรณาการจัดทำแผนพัฒนาท้องถิ่นเพื่อนอนาคต
- ๔) ส่งเสริมการปกครองตามระบอบประชาธิปไตย ทำงานอย่างซื่อสัตย์สุจริต ยกระดับความโปร่งใสในการบริหารงาน
- ๕) นำเทคโนโลยีและนวัตกรรมมาใช้ในการพัฒนาท้องถิ่น
- ๖) ปรับปรุงโครงสร้างให้กระชับไม่ซับซ้อน

๗.๗ จุดยืนทางยุทธศาสตร์

- (๑) การพัฒนาชุมชนให้น่าอยู่มีความเข้มแข็ง โดยได้รับบริการสาธารณะด้านโครงสร้างพื้นฐานที่จำเป็นเพื่อรองรับการขยายตัวของชุมชนและเศรษฐกิจ
- (๒) การพัฒนาระบบการศึกษาและส่งเสริมศิลปวัฒนธรรมท้องถิ่น
- (๓) ส่งเสริมและพัฒนาศักยภาพคนและความเข้มแข็งของชุมชนในการพึ่งตนเอง
- (๔) การกำจัดขยะมูลฝอย สิ่งปฏิกูลและมลภาวะสิ่งแวดล้อมที่มีอย่างยั่งยืน
- (๕) การพัฒนาระบบการบริหารจัดการภาครัฐที่ดีและมีส่วนร่วมจากทุกภาคส่วน

๒.๘ แผนงาน

- (๑) แผนงานบริหารงานทั่วไป
- (๒) แผนงานการรักษาความสงบภายใน
- (๓) แผนงานการศึกษา
- (๔) แผนงานสาธารณสุข
- (๕) แผนงานสังคมสงเคราะห์
- (๖) แผนงานเคหะและชุมชน
- (๗) แผนงานสร้างความเข้มแข็งของชุมชน
- (๘) แผนงานการศาสนาและวัฒนธรรมและนันทนาการ
- (๙) แผนงานอุตสาหกรรมและการโยธา
- (๑๐) แผนงานการเกษตร
- (๑๑) แผนงานงบกลาง

/๗.๘ ความเชื่อมโยง.....

๗.๘ ความเชื่อมโยงของยุทธศาสตร์ในภาพรวม

ในการจัดทำแผนพัฒนาท้องถิ่น (พ.ศ. ๒๕๖๖ - ๒๕๗๐) ขององค์การบริหารส่วนตำบลวังโรงใหญ่ มีความสอดคล้องกับ ยุทธศาสตร์การพัฒนาขององค์กรปกครองส่วนท้องถิ่นจังหวัด ยุทธศาสตร์จังหวัด ยุทธศาสตร์การพัฒนากลุ่มจังหวัด ยุทธศาสตร์การพัฒนาภาค แผนพัฒนาเศรษฐกิจและสังคมแห่งชาติ ฉบับที่ ๑๒ และ ยุทธศาสตร์ชาติ ๒๐ ปี ดังนี้

ยุทธศาสตร์การพัฒนาของ อบต. วังโรงใหญ่	ยุทธศาสตร์การพัฒนาของอบจ. นครราชสีมา	ยุทธศาสตร์ชาติ ๒๐ ปี	แผนพัฒนาเศรษฐกิจ ฉบับที่ ๑๒	แผนพัฒนาจังหวัด
๑. ยุทธศาสตร์โครงการตามแนวทางพระราชดำริ	๑. ยุทธศาสตร์โครงการตามแนวทางพระราชดำริ	๕. ด้านการสร้างการเติบโตบนคุณภาพชีวิตที่เป็นมิตรต่อสิ่งแวดล้อม	๔. การเติบโตที่เป็นมิตรกับสิ่งแวดล้อมเพื่อการพัฒนาอย่างยั่งยืน ๙. การพัฒนาภาคเมืองและพื้นที่เศรษฐกิจ	๕. ยกระดับบริหารจัดการทรัพยากรธรรมชาติและสิ่งแวดล้อมให้เกิดสมดุลและยั่งยืน
๒. ยุทธศาสตร์การพัฒนาคุณภาพชีวิต	๒. ยุทธศาสตร์การพัฒนาคุณภาพชีวิต	๓. ด้านการพัฒนาและเสริมสร้างศักยภาพทรัพยากรมนุษย์ ๔. ด้านการสร้างโอกาสและความเสมอภาคทางสังคม	๑. การเสริมสร้างและพัฒนาศักยภาพทุนมนุษย์ ๒. การสร้างความเป็นธรรมและลดความเหลื่อมล้ำในสังคม	๔. เสริมสร้างความมั่นคงในการพัฒนาคนและชุมชนอย่างมีคุณภาพตามหลักปรัชญาเศรษฐกิจพอเพียง
๓. ยุทธศาสตร์การพัฒนาเศรษฐกิจ	๓. ยุทธศาสตร์การพัฒนาเศรษฐกิจ	๒. ด้านการสร้างความสามารถในการแข่งขัน ๕. ด้านการสร้างการเติบโตบนคุณภาพชีวิตที่เป็นมิตรต่อสิ่งแวดล้อม	๔. การเติบโตที่เป็นมิตรกับสิ่งแวดล้อมเพื่อการพัฒนาอย่างยั่งยืน ๙. การพัฒนาภาคเมืองและพื้นที่เศรษฐกิจ	๒. ยกระดับการท่องเที่ยวที่หลากหลายเชื่อมต่อภาคและภูมิภาค ๓. พัฒนานวัตกรรมการผลิต การแปรรูปสินค้าและเกษตรปลอดภัยและอุตสาหกรรมเชิงนิเวศ ๕. ยกระดับการบริหารจัดการทรัพยากรธรรมชาติและสิ่งแวดล้อมให้เกิดสมดุลและยั่งยืน
๔. ยุทธศาสตร์การพัฒนาเมือง	๔. ยุทธศาสตร์การพัฒนาเมือง	๒. ด้านการสร้างความสามารถในการแข่งขัน ๓. ด้านการพัฒนาและเสริมสร้างศักยภาพทรัพยากรมนุษย์ ๕. ด้านการสร้างการเติบโตบนคุณภาพชีวิตที่เป็นมิตรต่อสิ่งแวดล้อม	๔. การเติบโตที่เป็นมิตรกับสิ่งแวดล้อมเพื่อการพัฒนาอย่างยั่งยืน ๗. การพัฒนาโครงสร้างพื้นฐานและระบบโลจิสติกส์ ๙. การพัฒนาภาคเมืองและพื้นที่เศรษฐกิจ	๑. เสริมสร้างระบบโครงสร้างพื้นฐานเชื่อมโยงต่อโครงข่ายคมนาคมแห่งชาติ และเพิ่มขีดความสามารถการค้า การลงทุนและเศรษฐกิจ ๕. ด้านการสร้างการเติบโตบนคุณภาพชีวิตที่เป็นมิตรต่อสิ่งแวดล้อม ๖. ยกระดับการบริหารจัดการภาครัฐรองรับการพัฒนาเมืองและสังคมคุณภาพสูง
๕. ยุทธศาสตร์พัฒนาระบบการบริหารจัดการภาครัฐ	๕. ยุทธศาสตร์พัฒนาระบบการบริหารจัดการภาครัฐ	๑. ด้านความมั่นคง ๖. ด้านการปรับสมดุลและพัฒนาระบบการบริหารจัดการภาครัฐ	๖. การบริหารจัดการในภาครัฐการป้องกันการทุจริตประพฤติมิชอบและธรรมาภิบาลในสังคมไทย	๖. ยกระดับการบริหารจัดการภาครัฐรองรับการพัฒนาเมืองและสังคมคุณภาพสูง

(๓) การวิเคราะห์เพื่อพัฒนาท้องถิ่น

๓.๑ การวิเคราะห์กรอบการจัดทำยุทธศาสตร์ขององค์การบริหารส่วนตำบลวังโรงใหญ่

ในการจัดทำแผนพัฒนาท้องถิ่น (พ.ศ. ๒๕๖๖-๒๕๗๐) ขององค์การบริหารส่วนตำบลวังโรงใหญ่ ได้ใช้การวิเคราะห์ SWOT Analysis/Demand (Demand Analysis)/Global Demand และ Trend ปัจจัยและสถานการณ์การเปลี่ยนแปลงที่มีผลต่อการพัฒนาประกอบด้วย การวิเคราะห์ศักยภาพด้านโครงสร้างพื้นฐาน เศรษฐกิจ สังคม การเมืองการบริหารและด้านทรัพยากรธรรมชาติและสิ่งแวดล้อม เพื่อใช้ในการประเมินผลการพัฒนาในปัจจุบันและโอกาสการพัฒนาในอนาคตซึ่งมีรายละเอียดดังนี้

๑) จุดแข็ง (S : Strength)

- ประชาชน ผู้นำหมู่บ้าน มีความพร้อมที่จะให้ความร่วมมือกับทางราชการในการพัฒนาท้องถิ่นของตนเอง
- มีเส้นทางสัญจรเป็นไปด้วยความสะดวก เนื่องจากมีถนนทางหลวงชนบทหมายเลข นม.๓๐๔๔ เชื่อมจากทางหลวงแผ่นดินหมายเลข ๒๐๑ ถึงทางหลวงแผ่นดินหมายเลข ๒๒๕๖ (เชื่อมตำบลหินลาด อำเภอด่านขุนทด) และทางหลวงชนบทหมายเลข ๓๐๕๙ (เชื่อมตำบลห้วยบัง อำเภอด่านขุนทด และไปตัดกับทางหลวงแผ่นดินหมายเลข ๒๒๕๖ ตำบลหนองบัวน้อยเชื่อมกับถนนมิตรภาพ)
- ประชาชนยังยึดมั่นในขนบธรรมเนียมประเพณีและวัฒนธรรมท้องถิ่น
- สภาพพื้นที่เอื้อต่อการเกษตรทางเลือก สามารถเพาะปลูกพืชได้หลากหลายไม่ว่าจะเป็นพืชไร่ พืชสวน การทำนา และการปศุสัตว์
- ประชากรส่วนใหญ่มีอาชีพเกษตรกรรม ผลผลิตทางการเกษตรที่สำคัญ ได้แก่ ข้าว ข้าวโพด อ้อยและมัน เลี้ยงสัตว์ ฯลฯ
- มีโรงเรียนสังกัด สพฐ. ๕ โรงเรียน สอนตั้งแต่วัยก่อนประถมศึกษาถึงระดับประถมศึกษา
- ศูนย์พัฒนาเด็กเล็ก ๑ แห่ง สังกัดองค์การบริหารส่วนตำบลวังโรงใหญ่ทำให้บริหารจัดการง่าย การทำงานไม่ซับซ้อนทำให้ลดภาระค่าใช้จ่าย
- มีหน่วยงานหน่วยงานราชการอยู่ในเขตองค์การบริหารส่วนตำบล คือ หมวดบำรุงทางหลวงชนบทสี่คิ้ว และหมวดการทางสี่คิ้ว
- มีโรงพยาบาลส่งเสริมสุขภาพตำบลถึง ๒ แห่ง ได้แก่โรงพยาบาลส่งเสริมสุขภาพตำบลห้วยลุงและโรงพยาบาลส่งเสริมสุขภาพตำบลวังโรงใหญ่ ทำให้ประชาชนสามารถเข้าถึงการบริการด้านสาธารณสุขได้อย่างรวดเร็วและทั่วถึง นอกจากนี้ยังมีอาสาสมัครสุขภาพประจำหมู่บ้าน (อสม.) ที่ทำงานสอดคล้องกับนโยบายของรัฐบาลมมีการทำงานเป็นทีมอย่างเข้มแข็ง
- มีรัฐวิสาหกิจอยู่ในเขตตำบล ๑ แห่งคือที่ทำกรไปรษณีย์โทรเลขอนุญาติ
- มีการประสานความร่วมมือระหว่างองค์การบริหารส่วนตำบลกับส่วนราชการในพื้นที่
- มีความสงบไม่ค่อยจะมีปัญหา ด้านความปลอดภัยและด้านมลพิษ
- องค์การบริหารส่วนตำบลตำบลวังโรงใหญ่ มีศักยภาพเพียงพอที่รองรับการบริการสาธารณะและแก้ไขปัญหาความเดือดร้อนของประชาชน
- มีสนามกีฬาประจำหมู่บ้าน ๑๒ แห่ง หอประชุมอเนกประสงค์ ๑ แห่ง
- มีประเพณีวัฒนธรรมอันดี เช่น ประเพณีสงกรานต์ ประเพณีเลี้ยงตาปู่บ้านเข้าพรรษา ออกพรรษา ตำบลตรเทโว และประเพณีลอยกระทงที่สืบสานวัฒนธรรมประเพณีกันต่อๆ มา

/มีวัด ๖ แห่ง....

- มีวัด ๖ แห่ง สำนักสงฆ์ ๙ แห่ง
- มีมวลชนจัดตั้ง เช่นตำรวจบ้าน กลุ่ม อปพร. หนึ่งตำบลหนึ่งทีมกู้ชีพกู้ภัยOTOS
- มีการให้บริการด้านการสื่อสารของบริษัททีโอที แคทเทเลคอม และมีสัญญาณ

โทรศัพท์ไร้สายของ ของเอกชนหลายบริษัท

- มีกลุ่มอาชีพแม่บ้าน กลุ่มปุ๋ยชีวภาพ กลุ่มเลี้ยงสัตว์ กองทุนเมล็ดพันธุ์พืช กองทุนหมู่บ้านและชุมชนเมือง สาธารณสุขมูลฐานชุมชน กลุ่มสหกรณ์การเกษตร กลุ่ม ธกส.

๒) จุดอ่อน (W : Weakness)

- ➔ คนในวัยทำงาน คนหนุ่มสาวบางส่วนทำงานโรงงานหรืออพยพไปหางานทำในเมือง ทำให้แรงงานด้านการเกษตรขาดแคลน
- ➔ ราษฎรยากจน ส่วนใหญ่ประชาชนประกอบอาชีพทางการเกษตรเพียงอย่างเดียว ทำให้ขาดรายได้
- ➔ ประชาชนไม่สามารถรวมกลุ่มกันเพื่อดำเนินการด้านเศรษฐกิจของชุมชนในรูปแบบของกลุ่มอาชีพอย่างเข้มแข็ง
- ➔ องค์การบริหารส่วนตำบลเป็นหมู่บ้านที่อยู่ห่างไกลตัวเมือง ข้าวของราคาแพง เพราะต้องนำมาจากแหล่งอื่นหรือในเมืองใหญ่ จึงมีการบวกราคาค่าขนส่งเข้าไปอีกเช่น น้ำมัน เสื้อผ้า นุ่งห่ม ฯลฯ
- ➔ ขาดแหล่งเก็บกักน้ำเพื่อการอุปโภค บริโภคและเพื่อการเกษตรไม่เพียงพอ เนื่องจากประสบกับปัญหาภัยแล้งฝนทิ้งช่วง แหล่งกักเก็บน้ำไม่เพียงพอ
- ➔ ขาดสถานศึกษาในระดับฝึกออาชีพ ขาดแหล่งงานรองรับแรงงานว่างงานนอกฤดูกาล
- ➔ ไม่มีสถานประกอบกิจการขนาดใหญ่ มีโรงงานในพื้นที่จำนวนน้อย
- ➔ องค์การบริหารส่วนตำบลวังโรงใหญ่ ขาดบุคลากรที่มีความชำนาญเฉพาะด้าน เช่น ด้านการป้องกันและบรรเทาสาธารณภัย ฯลฯ ประกอบกับเครื่องมือไม่เพียงพอ เนื่องจากงบประมาณจำกัด
- ➔ ไม่มีตลาดกลางรับซื้อผลผลิตทางการเกษตร
- ➔ แหล่งเงินทุนต่างๆ เช่น ธนาคารพาณิชย์ มีน้อยประชาชนไม่ได้รับความสะดวกในการติดต่อ
- ➔ ที่ดินมีราคาสูงถ้าจะพัฒนาในด้านการเกษตรและภาคอุตสาหกรรมต้องใช้งบประมาณจำนวนมาก

๓) โอกาส (O : Opportunity)

- ☞ จังหวัดนครราชสีมา สามารถสนับสนุนงบประมาณให้องค์การบริหารส่วนตำบลวังโรงใหญ่ ที่มีแผนงาน/โครงการตามแนวทางยุทธศาสตร์การพัฒนาจังหวัด
- ☞ มีเส้นทางคมนาคมสะดวก สามารถรองรับการขยายตัวของการลงทุนทางเศรษฐกิจ
- ☞ ได้รับความร่วมมือสนับสนุนจากหน่วยงานของรัฐเป็นอย่างดี การปฏิรูป ระบบราชการทำให้พนักงานเกิดความกระตือรือร้นในการปฏิบัติงาน
- ☞ รัฐบาลมีนโยบายให้ประชาชนมีส่วนร่วมในการพัฒนาท้องถิ่นของตนเอง
- ☞ ได้รับงบประมาณจากส่วนกลางเพิ่มขึ้นเพื่อให้เพียงพอในการบริหารจัดการท้องถิ่น

/๔) ข้อจำกัด...

๔) ข้อจำกัด (T : Threat)

- ⊗ ปัจจุบันองค์การบริหารส่วนตำบลตำบลวังโรงใหญ่เป็นของการบริหารส่วนตำบลขนาดกลาง มีงบประมาณจำกัดเมื่อเทียบกับภารกิจหน้าที่ต่างๆ ตามกฎหมายที่กำหนดให้เป็นอำนาจหน้าที่ขององค์การบริหารส่วนตำบลตามกฎหมายอื่น ตามภารกิจถ่ายโอนฯ ตามนโยบายท้องถิ่น นโยบายจังหวัดและนโยบายรัฐบาลทำให้ไม่สามารถแก้ไขปัญหาและความต้องการของประชาชนได้เพียงพอกับความต้องการ
- ⊗ มีปัญหาแนวเขตการปกครองระหว่างองค์การบริหารส่วนตำบลวังโรงใหญ่ กับตำบลหินดาด ทำให้ไม่มีความชัดเจนในการที่จะพัฒนา
- ⊗ งบประมาณที่ได้รับจากส่วนกลาง ไม่เพียงพอในการบริหารงาน
- ⊗ กฎหมายและระเบียบต่างๆ ในการปฏิบัติงานทำให้ขาดความคล่องตัวในการบริหารงาน
- ⊗ การถ่ายโอนภารกิจต่างๆ ไม่เป็นไปในแนวทางเดียวกัน ทำให้การปฏิบัติงาน เกิดความล่าช้าไม่เป็นไปตามวัตถุประสงค์ที่วางไว้
- ⊗ การพัฒนาบางด้านต้องเป็นไปตามกฎหมาย จึงไม่สามารถดำเนินการแก้ไขปัญหาได้ ต้องอาศัยความเสียสละของหมู่บ้านเท่านั้น ซึ่งบางครั้งก็ทำได้ยากมาก

๕) การสรุปสถานการณ์พัฒนา (การวิเคราะห์จุดแข็ง จุดอ่อน โอกาส และอุปสรรค)

องค์การบริหารส่วนตำบลวังโรงใหญ่ ได้ดำเนินการวิเคราะห์สถานการณ์และศักยภาพ เพื่อชี้ให้เห็นถึงศักยภาพ ปัญหาและความต้องการของประชาชน โดยองค์การบริหารส่วนตำบลได้ดำเนินการวิเคราะห์ข้อมูล ดังต่อไปนี้

๑. การวิเคราะห์ข้อมูลเพื่อการจัดทำแผนพัฒนา

(๑) ด้านโครงสร้างพื้นฐาน สามารถจำแนกได้ดังนี้

๑) มีเส้นทางคมนาคมภายในหมู่บ้านของพื้นที่องค์การบริหารส่วนตำบลที่เป็นถนนคอนกรีตเสริมเหล็ก/ถนนลาดยาง ร้อยละ ๗๐ เป้าหมายคือต้องการให้ได้มากกว่านี้หรือร้อยละ ๑๐๐ โดยผู้บริหารมีนโยบายที่จะดำเนินการก่อสร้างถนนคอนกรีตเสริมเหล็กหรือถนนลาดยางภายในหมู่บ้านทุกซอยทุกสาย ปัญหาคือ องค์การบริหารส่วนตำบลไม่สามารถดำเนินการได้เนื่องจากงบประมาณที่มีอยู่อย่างจำกัด และปัญหาเจ้าของที่ดินข้างเคียงไม่ยินยอมยกที่ดินให้เป็นทางสาธารณะซึ่งการที่องค์การบริหารส่วนตำบลจะดำเนินการได้ก็ต่อเมื่อต้องเป็นที่สาธารณะ การแก้ปัญหาคือ ประสานความร่วมมือเจ้าของที่ดินเพื่อที่จะทำความเข้าใจหรือยินยอมยกที่ดินให้เป็นสาธารณะ

๒) การขยายเขตไฟฟ้า ปัจจุบันมีไฟฟ้าใช้ร้อยละ ๙๙ เป้าหมายคือต้องการให้มีไฟฟ้าใช้ทุกครัวเรือน คิดเป็น ๑๐๐ เปอร์เซ็นต์ ในส่วนของครัวเรือนที่ยังไม่มีไฟฟ้าใช้เป็นครัวเรือนที่เพิ่งจะขออนุญาตก่อสร้างที่อยู่อาศัยขึ้นมาใหม่ แนวทางในการแก้ไขคือทางองค์การบริหารส่วนตำบลได้มีการออกประชุมประชาคมเป็นประจำทุกปีจึงมีการทบทวนและสอบถามจำนวนครัวเรือนที่ยังไม่มีไฟฟ้าใช้หากครัวเรือนใดยังไม่จะประสานกับทางสมาชิกสภาองค์การบริหารส่วนตำบลในแต่ละหมู่บ้านที่ครัวเรือนยังไม่มีไฟฟ้าใช้ให้ผู้ที่มีความประสงค์จะขอใช้ไฟฟ้านำเอกสารต่างๆ มายื่นกับทางกองช่างเพื่อที่จะประสานไปยังการไฟฟ้าต่อไป สำหรับปัญหาที่ยังไม่สามารถแก้ไขได้คือไฟฟ้าส่องสว่างทางหรือที่สาธารณะยังไม่สามารถดำเนินการครอบคลุมพื้นที่ได้ทั้งหมด เนื่องจากการดำเนินงานต้องประสานกับทางไฟฟ้าซึ่งการอนุมัติงบประมาณในการดำเนินการก่อสร้างก็ขึ้นอยู่กับหน่วยงานไฟฟ้าเช่นกันทำให้องค์การบริหารส่วนตำบลจึงไม่สามารถดำเนินการได้ แนวทางแก้ปัญหาคือ ประสานความร่วมมือกันหลายๆ ฝ่าย เช่น หมวดย่อมบำรุงทางหลวงชนบทสี่ัคคีติดตั้งไฟฟ้าส่องสว่างบริเวณสองข้างทางหลวงชนบท

๓)การประปา.....

๓) การประปา องค์การบริหารส่วนตำบลมีกิจการประปาเป็นขององค์การบริหารส่วนตำบลเองมีเพียง ๑ หมู่บ้านที่บริหารจัดการเอง นอกจากนี้ทางองค์การบริหารส่วนตำบลวังโรงใหญ่ยังได้ประสานไปยังการประปาส่วนภูมิภาคในการขยายเขตประปามายังหมู่บ้านที่ขาดแคลนน้ำในช่วงฤดูแล้งให้ขยายการให้บริการ โดยองค์การบริหารส่วนตำบลวังโรงใหญ่เป็นผู้ซื้อจากการประปาและนำมาจำหน่ายให้กับราษฎร การให้บริการสามารถให้บริการได้ครอบคลุมทุกหลังคาเรือน คิดเป็น ๑๐๐ เปอร์เซ็นต์ มีบางช่วงประสบกับปัญหาภัยแล้งและฝนทิ้งช่วงทำให้น้ำที่ใช้สำหรับผลิตน้ำประปามีไม่เพียงพอ แต่ทางองค์การบริหารส่วนตำบลก็ได้พยายามหาวิธีแก้ไขในเบื้องต้นโดยการให้บริการแจกน้ำฟรี และหาแหล่งขุดเจาะบ่อบาดาลเพื่อนำน้ำมาใช้ผลิตประปา แต่ปัญหาคือบางหมู่บ้านปริมาณน้ำที่ขุดเจาะไม่เพียงพอหรือไม่ได้มาตรฐานพอที่จะนำมาทำประปาได้ นอกจากนี้ยังมีปัญหาข้อร้องเรียนเรื่องน้ำประปาขุ่นบ่อยครั้ง สาเหตุเนื่องจากแหล่งผลิตน้ำประปาบางหมู่บ้านเป็นน้ำที่ได้มาจากผิวดินซึ่งถ้าหากเป็นช่วงฤดูฝนน้ำใหม่ไหลเข้ามาจะมีตะกอนขุ่นซึ่งบ่อกักน้ำที่มีอยู่ไม่เพียงพอที่จะทำให้น้ำใสสะอาดเท่าที่ควร การแก้ปัญหาคือเพิ่มปริมาณสารส้มเพื่อนำน้ำใสสะอาดขึ้น และติดตั้งระบบกรองน้ำที่ได้มาตรฐานเพื่อตอบสนองต่อความต้องการของประชาชนต่อไป

๔) ด้านที่อยู่อาศัยและการอุปโภคบริโภค

จากการสำรวจข้อมูลพื้นฐานพบว่า ประชากรในพื้นที่ส่วนใหญ่มีที่อยู่อาศัยที่มั่นคง ปัญหาคือ มีบางครัวเรือนที่ยังต้องการความช่วยเหลือในการซ่อมแซมที่อยู่อาศัย การแก้ปัญหาคือองค์การบริหารส่วนตำบลได้มีการจัดซื้อวัสดุซ่อมแซมที่อยู่อาศัยให้กับผู้ยากไร้ แต่เนื่องจากมีงบประมาณจำกัดจึงไม่สามารถแก้ไขได้ครบทุกหลังคาเรือน น้ำทิ้งในครัวเรือนยังเป็นปัญหาที่ต้องได้รับการแก้ไขโดยการก่อสร้างรางระบายน้ำ ในส่วนของมลพิษทางกลิ่นจากฟาร์มไก่มีบ้างในบางช่วงโดยเฉพาะในช่วงฤดูหนาว ทางองค์การบริหารส่วนตำบลวังโรงใหญ่ได้ประสานยังผู้ประกอบการให้ทำการแก้ไข ทุกครัวเรือนมีน้ำสำหรับบริโภค โดยบางครัวเรือนซื้อน้ำที่บรรจุในถังหรือขวด แต่หลายครัวเรือนบริโภคน้ำที่ได้จากน้ำฝน ทำให้เกิดปัญหาน้ำดื่มที่ยังไม่สะอาดเท่าที่ควร การแก้ปัญหาเบื้องต้นคือประชาสัมพันธ์ให้มีการปิดฝาท่อระบายน้ำให้มิดชิดใช้ถุงเขียวปิดฝาท่อเพื่อป้องกันลูกน้ำยุงลาย และฝุ่นละอองก่อนเก็บไว้ดื่ม

(๒) การวิเคราะห์ข้อมูลด้านเศรษฐกิจ

จากการสำรวจข้อมูลพื้นฐานพบว่า ประชากรส่วนใหญ่ทำการเกษตร ร้อยละ ๗๐ เช่น ข้าว อ้อย มันสำปะหลัง ตามลำดับ รายได้ส่วนมากมาจากการทำการเกษตร และมีรายได้จากสัตว์เลี้ยงไม่มาก คนอายุ ๑๕ - ๖๐ ปี มีอาชีพและรายได้ ผู้สูงอายุ ๖๐ ปีขึ้นไป ร้อยละ ๙๐ มีอาชีพและรายได้ ประชากรบางส่วนมีรายได้จากการรับจ้างทั้งในพื้นที่และนอกพื้นที่ บางครัวเรือนในหมู่บ้านในเขตองค์การบริหารส่วนตำบลมีอาชีพค้าขาย มีร้านค้าขายของชำ มีกิจการเป็นของตัวเอง ทำให้มีรายได้มาจากการค้าขาย ซึ่งภาวะเศรษฐกิจครัวเรือนขององค์การบริหารส่วนตำบลจึงไม่เท่ากันและที่เป็นปัญหาก็คือรายได้เฉลี่ยต่ำกว่าคนละ ๓๐,๐๐๐ บาทต่อปี ร้อยละ ๗๕ ไม่มีการเก็บออม สาเหตุเนื่องจากค่าแรงงานสูงขึ้นเพราะขาดแคลนแรงงานคน เกษตรกรส่วนใหญ่หันมาใช้เครื่องจักรแทนเพื่อลดปัญหาการขาดแคลนแรงงานทำให้เกิดปัญหานี้สินภาคครัวเรือนเพิ่มขึ้น ปัญหาผลกระทบจากสถานการณ์การแพร่ระบาดของโรค Covid ๑๙ จากมาตรการของรัฐบาลให้ปฏิบัติตามนโยบายที่กำหนดทำให้ประสบปัญหาในเรื่องการขนส่งสินค้าไปจำหน่ายและไม่มีความสะดวกในการเดินทางไปดูแลพืชผลทางการเกษตรทำให้ผลิตเสียหาย ปัญหาภัยแล้งขาดแคลนแหล่งน้ำในการเพาะปลูกอาศัยน้ำฝนจากธรรมชาติ บางพื้นที่ภาวะฝนทิ้งช่วง มีพื้นที่ในการทำการเกษตรน้อย การขยายตัวของประชากรเพิ่มขึ้นมาก เริ่มเกิดเป็นชุมชนแออัดและส่งผลกระทบต่อสุขภาพแหวัดล่อม เช่น ปริมาณการปล่อยน้ำเสียจากครัวเรือนลงสู่ถนนภายในหมู่บ้านสองข้างทาง เกิดปัญหาการร้องเรียนมายังองค์การบริหารส่วนตำบล การแก้ปัญหาคือ องค์การบริหารส่วนตำบลก็ได้ลงพิจารณาจัดหางบประมาณในการก่อสร้างรางระบายน้ำเพื่อแก้ปัญหาน้ำท่วมขังในหมู่บ้านและแก้ปัญหาน้ำทิ้งครัวเรือน

/(การวิเคราะห์.....

(๓) การวิเคราะห์ข้อมูลสังคม

➤ ด้านแรงงาน

จากการสำรวจข้อมูลพื้นฐานพบว่า ประชากรที่มีอายุ ๑๕ - ๖๐ ปี อยู่ในกำลังแรงงาน ร้อยละ ๙๕ เมื่อเทียบกับอัตราส่วนกับจังหวัด ร้อยละ ๗๓.๙๙ ซึ่งสูงกว่ามาก แต่ค่าแรงในพื้นที่ต่ำกว่าระดับจังหวัด โดยเฉพาะแรงงานด้านการเกษตร ประชากรอายุระหว่าง ๒๕ - ๕๐ ปี บางส่วน ไปรับจ้างทำงานนอกพื้นที่ รวมทั้งแรงงานที่ไปทำงานต่างประเทศ ปัญหาที่พบคือ ประชากรต้องไปทำงานนอกพื้นที่ในเมืองที่มีโรงงานอุตสาหกรรม บริษัท ห้างร้านใหญ่ๆ เพราะในพื้นที่ไม่มีโรงงานอุตสาหกรรมที่มีการจ้างแรงงานเยอะ เพราะพื้นที่ส่วนมากเป็นที่อยู่อาศัย ปัญหานี้ยังไม่สามารถแก้ไขได้

➤ ด้านสุขภาพและสาธารณสุข

เนื่องจากปัจจุบันเกิดปัญหาโรคอุบัติใหม่ covid ๑๙ ทำให้เกิดผลกระทบต่อทุกภาคส่วนในวงกว้าง ในส่วนขององค์การบริหารส่วนตำบลวังโรงใหญ่ได้ดำเนินการช่วยเหลือและแก้ไขตามอำนาจหน้าที่ และตามคำสั่งจากส่วนกลาง ไม่ว่าจะเป็นการจัดสถานที่กักตัวกลุ่มเสี่ยง วัสดุ อาหาร ถุงยังชีพ ฯลฯ เพื่อช่วยเหลือบรรเทาความเดือดร้อน และให้ความร่วมมือกับโรงพยาบาลส่งเสริมสุขภาพประจำตำบลทั้งสองแห่ง และส่วนราชการอื่นๆ ที่เกี่ยวข้องและสามารถแก้ไขปัญหาได้เป็นอย่างดี นอกจากนี้จากการสำรวจข้อมูลพื้นฐานพบว่า ประชาชนกรส่วนใหญ่มีสุขภาพที่ดี มีการคัดกรองสุขภาพให้กับประชาชนกลุ่มเสี่ยง โรคที่มักเกิดแก่ประชาชนในชุมชน ได้แก่ โรคความดัน เบาหวาน โรคเอดส์ โรคไข้เลือดออก มือ-ปาก-เท้าในเด็ก และโรคอื่นๆ ปัญหาคือ ประชาชนบางรายไม่ยอมไปคัดกรองหรือตรวจสุขภาพประจำปี การแก้ไขปัญหา คือ องค์การบริหารส่วนตำบล และหน่วยงานสาธารณสุข โรงพยาบาลส่งเสริมสุขภาพตำบลทั้งสองแห่ง ได้จัดกิจกรรมร่วมมือกันรณรงค์ให้หมู่บ้านเห็นความสำคัญในเรื่องนี้ซึ่งก็ได้ผลในระดับหนึ่ง ประชาชนให้ความร่วมมือเป็นอย่างดี แต่ต้องเป็นการดำเนินการอย่างต่อเนื่องเป็นประจำทุกปี สำหรับเด็กแรกเกิด - ๖ ปี ผู้ปกครองสามารถเลี้ยงดูตรงตามเกณฑ์มาตรฐาน บางครัวเรือนไม่ได้กินอาหารที่ถูกสุขลักษณะ การใช้ยาเพื่อบำบัดอาการเจ็บป่วยที่ไม่เหมาะสม การออกกำลังกายยังไม่สม่ำเสมอ และประชากรส่วนมากไม่ได้รับการตรวจสุขภาพ ปัญหาเหล่านี้้องค์การบริหารส่วนตำบลพยายามอย่างยิ่งที่จะแก้ไข โดยร่วมมือกับโรงพยาบาล สาธารณสุขจัดกิจกรรมเพื่อแก้ไขปัญหาดังกล่าว

➤ ด้านการศึกษา

จากการสำรวจข้อมูลพื้นฐานพบว่า ประชากรอายุ ๑๕ - ๖๐ ปีเต็ม ร้อยละ ๙๙ อ่าน เขียนภาษาไทยและคิดเลขอย่างง่ายได้ เด็กอายุ ๖ - ๑๔ ปี ร้อยละ ๑๐๐ ได้รับการศึกษาภาคบังคับ ๙ ปี ได้เรียนต่อชั้นมัธยมศึกษาปีที่ ๔ หรือเทียบเท่า และที่ไม่ได้เรียนต่อมีงานทำ ร้อยละ ๙๙ ด้านการศึกษาอยู่ในเกณฑ์ที่ดี ปัญหาคือ ยังไม่สามารถที่จะแข่งขันกับเมืองใหญ่ๆ ได้ การแก้ไขปัญหาขององค์การบริหารส่วนตำบล ได้จัดกิจกรรมให้กับเด็กของศูนย์พัฒนาเด็กเล็ก การสนับสนุนอาหารเสริมนม อาหารกลางวัน ให้กับทางโรงเรียนในเขตพื้นที่ และร่วมกันจัดกิจกรรมต่างๆ กับทางโรงเรียน

➤ ด้านค่านิยมของคนในพื้นที่

จากการสำรวจข้อมูลพื้นฐานพบว่า ประชากรมีกิจกรรมทางศาสนา(พุทธ) และ ประชากรบางรายที่ไปร่วมทำกิจกรรมของศาสนาอิสลาม ประชากรในเขตองค์การบริหารส่วนตำบลให้ความร่วมมือกันทำกิจกรรมสาธารณะต่างๆ ผู้สูงอายุ ผู้พิการได้รับการดูแล ปัญหาคือ ประชากรในครัวเรือนมีการดื่มสุรา สูบบุหรี่ มีการรวมตัวทั้งที่เป็นครั้งคราว บางครัวเรือนขาดความอบอุ่น การแก้ไขปัญหาขององค์การบริหารส่วนตำบลคือ จัดกิจกรรมต่างๆ ในหมู่บ้านชุมชน พยายามที่จะให้ทุกส่วนทุกฝ่ายทุกคนมีส่วนร่วมและรณรงค์ให้เห็นถึงโทษของการดื่มสุรา ให้ชุมชนเห็นความสำคัญของครอบครัว เช่น การแข่งขันกีฬาต้านยาเสพติด งานประเพณี เป็นต้น

/ด้านความปลอดภัย....

➤ ด้านความปลอดภัยในชีวิตและทรัพย์สิน

จากการสำรวจข้อมูลพื้นฐานพบว่า ส่วนมากครัวเรือนมีการป้องกันอุบัติภัยอย่างถูกวิธี มีความปลอดภัยในชีวิตและทรัพย์สิน ปัญหาคือจากข้อมูลที่สำรวจพบว่ามีบางครัวเรือน ที่ไม่มีการป้องกันอุบัติเหตุ อาชญากรรม วิธีการแก้ปัญหาขององค์การบริหารส่วนตำบลที่สามารถดำเนินการได้ตามอำนาจหน้าที่ และงบประมาณที่มีอยู่อย่างจำกัด คือการจัดซื้อถังดับเพลิงและนำไปติดตั้งที่ศาลาประชาคมของแต่ละหมู่บ้าน นอกจากนี้ทางองค์การบริหารส่วนตำบลได้ตั้งจุดตรวจ จุดสกัด จุดบริการ ในช่วงเทศกาลที่มีวันหยุดหลายวันเพื่ออำนวยความสะดวกให้กับประชาชน แต่ปัญหาที่พบเป็นประจำคือการทะเลาะวิวาทของกลุ่มวัยรุ่นโดยเฉพาะในสถานที่จัดงานดนตรี งานมหรสพ เป็นปัญหาที่ชุมชนได้รับผลกระทบเป็นอย่างมาก การแก้ไขปัญหา คือการแจ้งเตือนให้ผู้ปกครองดูแลบุตรหลานของตน ประชาสัมพันธ์ให้ทราบถึงผลกระทบ ผลเสียหาย และโทษที่ได้รับจากการเกิดเหตุทะเลาะวิวาท การขอความร่วมมือไปยังผู้นำ การขอกำลังจาก ตำรวจ ผู้นำ อปพร. เพื่อระงับเหตุ ไม่ให้เกิดความรุนแรง แต่จะไม่ให้เกิดขึ้นเลยยังเป็นปัญหาที่ปัจจุบันไม่สามารถที่จะแก้ไขได้ ทั้งที่มีการร่วมมือกันหลายฝ่าย เป็นเรื่องที่ว่าทางองค์การบริหารส่วนตำบลจะต้องหาวิธีที่จะแก้ไขปัญหาให้กับประชาชนต่อไปตามอำนาจหน้าที่ที่สามารถดำเนินการได้

➤ ด้านยาเสพติด

ปัญหายาเสพติดในขององค์การบริหารส่วนตำบล จากการที่ทางอำเภอสีคิ้วได้แจ้งรายชื่อมายังองค์การบริหารส่วนตำบลทราบนั้นพบว่าในเขตองค์การบริหารส่วนตำบลมีผู้ที่ติดยาเสพติดแต่เมื่อเทียบกับพื้นที่อื่นถือว่าน้อยมาก และยังไม่พบผู้ค้า เหตุผลก็เนื่องมาจากว่าได้รับความร่วมมือกับทางผู้นำประชาชน หน่วยงานขององค์การบริหารส่วนตำบลที่ช่วยสอดส่องดูแลอยู่เป็นประจำ การแก้ไขปัญหาขององค์การบริหารส่วนตำบลสามารถทำได้เฉพาะตามอำนาจหน้าที่เท่านั้น เช่น การรณรงค์ การประชาสัมพันธ์ การแจ้งเบาะแส การฝึกอบรมให้ความรู้ ถ้านอกเหนือจากอำนาจหน้าที่ นอกจากนี้ก็ได้รับการประสานจากอำเภอสีคิ้ว แจ้งจำนวนผู้ติดยาเสพติดและทางอำเภอได้จัดกิจกรรมต่างๆกับผู้เสพในส่วนขององค์การบริหารส่วนตำบลก็จะทำการเบิกจ่ายงบประมาณเพื่อสนับสนุนกับทางอำเภอที่ได้จัดกิจกรรมนี้หรือกิจกรรมอื่นๆ แล้วแต่กรณี ทั้งนี้ องค์การบริหารส่วนตำบลก็ได้ให้ความร่วมมือมาโดยตลอด

(๔) การวิเคราะห์ข้อมูลด้านทรัพยากรธรรมชาติและสิ่งแวดล้อม

ในพื้นที่ขององค์การบริหารส่วนตำบลส่วนมากเป็นพื้นที่สำหรับเพาะปลูก ที่อยู่อาศัย ร้านค้า สถานประกอบการ ตามลำดับ และมีพื้นที่เป็นพื้นที่สาธารณะ ซึ่งเป็นป่าเสื่อมโทรม ทรัพยากรธรรมชาติในพื้นที่ก็ได้แก่ ดิน น้ำ ต้นไม้ ปัญหาคือ เนื่องจากว่าพื้นที่บางส่วนเป็นดินดาน ทำให้การเพาะปลูกไม่ได้ผลเท่าที่ควร แหล่งน้ำส่วนใหญ่ที่ได้มาจากน้ำฝน น้ำในการเกษตรก็ต้องรอฤดูฝน มีแหล่งน้ำใช้ในการเกษตรไม่เพียงพอ ปัญหาคือยังไม่สามารถหาแหล่งน้ำสำหรับการเกษตรได้เพิ่มขึ้น เพราะพื้นที่ส่วนมากเป็นของประชาชน เอกชน อากาศดีไม่มีมลพิษ มีบางหมู่บ้านจะได้รับผลกระทบทางกลิ่นจากฟาร์มไก่ในบางช่วง ซึ่งทางองค์การบริหารส่วนตำบลวังโรงใหญ่ได้ประสานไปยังผู้ประกอบการให้ดำเนินการแก้ไขไม่ให้เกิดผลกระทบกับประชาชน ปัญหาด้านขยะ เมื่อครัวเรือนเพิ่มมากขึ้นขยะก็มากขึ้น ทางองค์การบริหารส่วนตำบลไม่มีรถบริการจัดเก็บขยะเนื่องจากงบประมาณมีจำกัดและไม่มีแหล่งกำจัดขยะ การแก้ไขปัญหา องค์การบริหารส่วนตำบลได้ประชาสัมพันธ์รณรงค์ให้ประชาชนในพื้นที่รู้จักการคัดแยกขยะให้ถูกวิธี โครงการปลูกต้นไม้ในวันสำคัญต่างๆ ในพื้นที่ของตนเองและที่สาธารณะ รวมทั้งปลูกต้นไม้สองข้างทาง ปลูกกล้วยสองข้างทางเพื่อเป้าหมายให้ถนนสาย นม. ๓๐๔๔ เป็นถนนสายกล้วยๆ และเพื่อให้พัฒนาเป็นถนนสายท่องเที่ยวต่อไป

/(ด้านการเมือง....

(๕) ด้านการเมือง – การบริหาร

องค์การบริหารส่วนตำบลได้จัดตั้งหมู่ในเขตองค์การบริหารส่วนตำบล มีทั้งหมด ๑๔ หมู่บ้าน แต่ละหมู่บ้านก็มีผู้ใหญ่บ้าน ผู้ช่วยผู้ใหญ่บ้าน สมาชิกสภาองค์การบริหารส่วนตำบลเป็นตัวแทนของหมู่บ้านๆ ละ ๒ คน ประชาชนมีส่วนร่วมในการจัดซื้อจัดจ้างขององค์การบริหารส่วนตำบล มีส่วนร่วมในการจัดทำแผนพัฒนาตำบลซึ่งจะเห็นได้จากการประชุมประชาคมระดับตำบลประชาชนให้ความร่วมมือเป็นอย่างดีเข้าร่วมประชุมถึงร้อยละ ๖๕ ถือว่าเกินจากเกณฑ์ที่กำหนด นอกจากนี้ประชาชนให้ความร่วมมือด้านการเลือกตั้งเป็นอย่างดีเช่น การเลือกตั้งสมาชิกสภาองค์การบริหารส่วนตำบล ในปี พ.ศ. ๒๕๕๔ ประชาชนมาใช้สิทธิเลือกตั้ง จำนวนผู้มีสิทธิเลือกตั้งสมาชิกสภาองค์การบริหารส่วนตำบลและนายกองค์การบริหารส่วนตำบลจำนวน ๔,๓๒๗ คน จากผู้มีสิทธิเลือกตั้งทั้งสิ้น ๕,๕๕๒ คน คิดเป็นร้อยละ ๗๗.๗๔ องค์การบริหารส่วนตำบลไม่ค่อยมีปัญหาเรื่องการแข่งขันทางการเมือง จะมีบ้างก็เป็นส่วนน้อยที่มีการย้ายเข้า ย้ายออกของประชากรในครัวเรือนในช่วงที่มีการเลือกผู้ใหญ่บ้าน สมาชิกสภา นายกองค์การบริหารส่วนตำบล การแก้ไขปัญหาขององค์การบริหารส่วนตำบลคือ ขอความร่วมมือ ผู้นำ เจ้าหน้าที่ที่มีหน้าที่รับผิดชอบให้ระมัดระวัง สอดส่องพฤติกรรมและให้รายงานอำเภอทราบ การรณรงค์ ประชาสัมพันธ์ ให้ข้อมูลที่ต้องการ เกี่ยวกับข้อกฎหมายของการเลือกตั้งที่กระทำได้และทำไม่ได้ให้ประชาชนได้รับทราบ ปัญหาต่างๆ ที่เกิดขึ้นองค์การบริหารส่วนตำบลก็ได้พยายามแก้ไข โดยเรื่องจากการประชุมประชาคมท้องถิ่นทุกหมู่บ้านในเขตองค์การบริหารส่วนตำบล ในการจัดทำแผนพัฒนาองค์การบริหารส่วนตำบล จากผลการประชุมทุกครั้งที่ยังองค์การบริหารส่วนตำบลจัดขึ้น มีประชาชนสนใจเข้าร่วมประชุมรวมทั้งแสดงความคิดเห็นที่หลากหลาย ส่งผลให้องค์การบริหารส่วนตำบลดำเนินงานตามความต้องการของประชาชน และประชาชนได้รับประโยชน์ และมีส่วนร่วมในการพัฒนาองค์การบริหารส่วนตำบล นอกจากนี้ องค์การบริหารส่วนตำบลได้จัดตั้งงบประมาณในด้านการศึกษาให้กับพนักงานเจ้าหน้าที่สมาชิก ผู้บริหารและคณะกรรมการต่างๆ เช่น คณะกรรมการที่มีหน้าที่เกี่ยวกับการจัดทำแผนพัฒนา มีโครงการอบรมศึกษาดูงาน ของคณะผู้บริหารสมาชิกสภาองค์การบริหารส่วนตำบล พนักงานองค์การบริหารส่วนตำบล อสม. และเกษตรกร โครงการอื่นๆ สำหรับประชาชนอีกหลายโครงการ เพื่อนำความรู้และประสบการณ์ที่ได้รับมาพัฒนาองค์การบริหารส่วนตำบลให้เจริญยิ่งขึ้น และองค์การบริหารส่วนตำบลมีโครงการจัดซื้อเครื่องมือเครื่องใช้ในการปฏิบัติงานให้ทันสมัยและมีประสิทธิภาพ โครงการบางโครงการต้องระงับไว้เนื่องจากข้อจำกัดด้านงบประมาณ มีอัตรากำลังพนักงานองค์การบริหารส่วนตำบลถึงแม้จะมีอย่างจำกัดเมื่อเปรียบเทียบกับปริมาณงานตามอำนาจหน้าที่ที่ได้รับมอบหมาย แต่ก็สามารถให้บริการกับประชาชนในพื้นที่ได้อย่างมีประสิทธิภาพและเพียงพอ

/การประเมิน....

๓.๒ การประเมินสถานการณ์สภาพแวดล้อมภายนอกที่เกี่ยวข้อง

ในการจัดทำแผนพัฒนาท้องถิ่น (พ.ศ. ๒๕๖๖-๒๕๗๐) ขององค์การบริหารส่วนตำบลนั้น ได้ทำการประเมินสถานการณ์สภาพแวดล้อมภายนอกที่เกี่ยวข้อง ซึ่งมีรายละเอียดดังนี้

ด้าน	สถานการณ์สภาพแวดล้อมภายนอกที่เกี่ยวข้อง	ขอบข่ายและปริมาณของปัญหา/ความต้องการ	พื้นที่เป้าหมาย/กลุ่มเป้าหมาย	ความคาดหวังและ แนวโน้มอนาคต
๑. โครงการสร้างพื้นฐาน	๑) ขาดแคลนแหล่งน้ำในการเกษตรและน้ำประปาสำหรับอุปโภค-บริโภคยังไม่พอเพียงและยังไม่ได้มาตรฐาน	- แหล่งน้ำและน้ำประปาในการอุปโภค-บริโภค	- ในเขตองค์การบริหารส่วนตำบล	- ประชาชนมีแหล่งน้ำและมีน้ำประปาคุณภาพตามมาตรฐานมากขึ้น
	๒) ไฟฟ้าส่องสว่างทางและที่สาธารณะยังไม่สามารถดำเนินการครอบคลุมพื้นที่ได้ทั้งหมด	- ไฟฟ้า	- ทางและที่สาธารณะในเขตองค์การบริหารส่วนตำบล	- ทางและที่สาธารณะมีแสงสว่างเพียงพอและความสะดวกในการสัญจรไปมาและอาชญากรรมได้
	๓) ไฟฟ้าแรงต่ำยังไม่สามารถขยายให้ครอบคลุมทั้งหมดเนื่องจากมีครัวเรือนที่ก่อสร้างใหม่ที่ห่างไกลต้องใช้เงินสมทบกับทางไฟฟ้าสูง	- ไฟฟ้า	- ครัวเรือนที่เพิ่งก่อสร้าง	- ทุกหลังคาเรือนมีไฟฟ้าใช้
	๔) ชุมชนขยายมากขึ้นระบบระบายน้ำยังไม่เพียงพอ เกิดน้ำเสียน้ำทิ้งไหลลงสู่ถนนภายในหมู่บ้าน ส่งกลิ่นเหม็นก่อความรำคาญและเป็นแหล่งเพาะพันธุ์ลูกน้ำ	- ราง/ท่อระบายน้ำ	- พื้นที่ในเขตองค์การบริหารส่วนตำบล	- มีรางระบายน้ำสามารถระบายน้ำเหม็นก่อความรำคาญและแพร่เชื้อ
	๕) ประชาชนต้องการเส้นทางในการสัญจรไปมาเพิ่มมากขึ้นแต่ไม่สามารถดำเนินการได้เนื่องจากเจ้าของพื้นที่ไม่ยินยอมยกที่ดินให้เป็นที่สาธารณะ จึงไม่สามารถแก้ไขปัญหาได้ในบางจุด	- เส้นทางคมนาคม	- เส้นทางคมนาคมที่เป็นสาธารณะและประชาชนมีความต้องการให้ดำเนินการ	- มีเส้นทางในการคมนาคมเพียงพอและความสะดวกในการสัญจรไปมา
	๖) ประชาชนต้องการเส้นทางในการขนส่งพืชผลทางการเกษตรที่สะดวกเพิ่มมากขึ้นและองค์การบริหารส่วนตำบลพยายามแก้ไขปัญหาแต่ไม่	- เส้นทางคมนาคมขนส่งพืชผล	- เส้นทางคมนาคมในการขนส่งพืชผลทางการ	- มีเส้นทางในการคมนาคมขนส่งเพียงพอและ ประชาชนได้รับความ

	สามารถดำเนินการได้ครอบคลุม เนื่องจากมีข้อจำกัดในด้าน งบประมาณ	ทางการ เกษตร	เกษตรกรที่ สะดวกเพิ่ม มากขึ้นและ ประชาชนมี ความต้องการ ให้ดำเนินการ	
ด้าน	สถานการณ์ภาพแวดล้อม ภายนอกที่เกี่ยวข้อง	ขอขยาย และปริมาณ ของปัญหา/ ความ ต้องการ	พื้นที่ เป้าหมาย/ กลุ่มเป้าหมาย	ความคาดหวังและ แนวโน้มอนาคต
๒. ด้านงานส่งเสริม คุณภาพชีวิต	๑) มีการระบาดของโรคอุบัติใหม่ โรค ระบาด โรคติดต่อ	- ด้าน สาธารณสุข	- ในเขต องค์การ บริหารส่วน ตำบล	ในพื้นที่ไม่มีการระบาดของโรคอุบัติ โรคติดต่อ
	๒) ประชาชนในพื้นที่ป่วยเป็นโรค เรื้อรังแนวโน้มที่เพิ่มขึ้น เช่น เบาหวาน ความดัน	- ด้าน สาธารณสุข	- ประชาชน กลุ่มเสี่ยงและ ผู้ป่วย	ประชาชนป่วยเป็นโรคเรื้อรังลดน้อย
	๓) ปริมาณขยะและน้ำเสียเพิ่มมาก ขึ้น	- ด้าน สาธารณสุข	- ในเขต องค์การ บริหารส่วน ตำบล	- ปริมาณขยะและน้ำเสียถูกกำจัดใ ถูกต้อง
	๔) ประชาชนบริโภคอาหารที่ ปลอดภัย	- ด้าน สาธารณสุข	- ประชาชน ในเขต องค์การ บริหารส่วน ตำบล	- ประชาชนทราบและสามารถเลือก ได้ถูกต้อง
	๕) ประชาชนในพื้นที่บางรายมีที่อยู่ อาศัยไม่มั่นคงแข็งแรง	- ที่ อ ยู่ อาศัย	- ประชาชน ใน พื้นที่ ที่ ได้รับความ เดือนร้อน เรื่อง ที่ อยู่ อาศัย	- ประชาชนในพื้นที่ได้รับความช่วยเหลือ ให้มั่นคงแข็งแรง
	๖) มีการขยายตัวของประชากรเพิ่ม มากขึ้นทำให้เกิดการขยายตัวของ อาคารบ้านเรือนทำให้เกิดเป็นชุมชน แออัด	- ประชากร	- พื้นที่ในเขต องค์การ บริหารส่วน ตำบล	- ควบคุมการก่อสร้างอาคารบ้านเรือน ใบอนุญาตเพื่อไม่เกิดปัญหาจากกา
	๗) ประชาชนบางครัวเรือนอุปโภค- บริโภคน้ำที่ยังไม่สะอาดและมี สิ่งเจือปน เช่น จากน้ำฝน น้ำที่ไม่ได้ คุณภาพ มีตะกอน	- การ อุปโภค- บริโภค	- ประชาชน ในเขต องค์การ บริหารส่วน	- ประชาชนบริโภคน้ำที่สะอาดถูกกล

			ตำบล	
๓. ด้านการศึกษา	๑) การศึกษาสื่อการเรียนการสอนยังไม่พอเพียง เด็กนักเรียนไม่ได้รับการศึกษาต่อในระดับที่สูงกว่าชั้นพื้นฐาน และขาดงบประมาณในการศึกษา ครอบครัวยากจน	- สังคมในชุมชน	- เด็กนักเรียนในเขตองค์การบริหารส่วนตำบล	- มีสื่อการเรียนการสอนที่พอเพียง การศึกษาที่สูงขึ้น มีงบประมาณใน
	๒) เด็กและผู้สูงอายุบางครอบครัวผู้สูงอายุอยู่ตามลำพัง และรับภาระในการดูแลเด็ก		- ผู้สูงอายุและเด็กในเขตองค์การบริหารส่วนตำบล	- ผู้สูงอายุและเด็กได้รับการดูแลที่
ด้าน	สถานการณ์ภาพแวดล้อมภายนอกที่เกี่ยวข้อง	ขอขบช่ยและปริมาณของปัญหา/ความต้องการ	พื้นที่เป้าหมาย/กลุ่มเป้าหมาย	ความคาดหวังและ แนวโน้มอนาคต
	๓) ผู้พิการไม่ได้รับความช่วยเหลือในดำรงชีวิตที่เพียงพอ		- ผู้พิการในเขตองค์การบริหารส่วนตำบล	- ผู้พิการได้รับความช่วยเหลือในก
	๔) เยาวชนและวัยรุ่นติดเกมส์ สิ่งลามก บุหรี่ เหล้า สารเสพติด และห้องก่อกวนวัยอันสมควร		- เยาวชนและวัยรุ่นในเขตองค์การบริหารส่วนตำบล	- เยาวชนและวัยรุ่นมีอนาคตที่ดี
	๕) ประชาชนกรอายุตั้งแต่ ๓๕ ขึ้นไปไม่ได้ตรวจสุขภาพประจำปี จำนวน ๒๙๑ คน		- ประชาชนในเขตองค์การบริหารส่วนตำบลที่อายุ ๓๕ ขึ้นไป	- ประชาชนที่อายุ ๓๕ ขึ้นไปได้รับ
	๖) ประชากรที่สูบบุหรี่ จำนวน ๒๕๐ คน ดื่มสุร่าจำนวน๑๗๑คน		- ประชาชนที่สูบบุหรี่และดื่มสุร่า	- ประชาชนเลิกสูบบุหรี่และเลิกดื่ม
๓. ด้านการวางแผน การส่งเสริมการลงทุน พาณิชยกรรมและการท่องเที่ยว	๑) ประชาชนไม่มีการวางแผนในการดำเนินงาน	- การวางแผน	- ประชาชนในเขตองค์การบริหารส่วนตำบล	- ประชาชนสามารถวางแผนการค
	๒) ขาดแหล่งเงินลงทุนในการทำกิจการและประกอบอาชีพ	- การลงทุน	- ประชาชนในเขต	- มีแหล่งเงินทุนในการทำกิจการแ

			องค์การ บริหารส่วน ตำบล	
	๓) ประชาชนขาดสถานที่จำหน่าย สินค้า	- การ พาณิชย์ กรรม	- ร้านค้า แผงลอย	- ร้านค้าแผงลอยมีสถานที่ในการข
	๔) ผลผลิตทางการเกษตรราคาตกต่ำ ระยะทางในการขนส่งผลผลิตไกลจาก แหล่งรับซื้อ		- เกษตรกร ในพื้นที่	- ผลผลิตมีราคาสูงขึ้น
	๕) ค่าแรงต่ำค่าครองชีพสูงขาดแคลน การจ้างงาน		- ผู้ประกอบ อาชีพรับจ้าง	- ค่าแรงสูงขึ้นเหมาะสมกับค่าครอง
	๖) คริวเรือไม่มีรายได้เฉลี่ยต่อปี ต่ำ กว่า ๓๐,๐๐๐ บาท จำนวน ๙ คริวเรือ		- ประชาชนที่ มีรายได้ต่ำ กว่าเกณฑ์ มาตรฐาน	- ไม่มีคริวที่ตกเกณฑ์มาตรฐานรา
	๗) ในเขตองค์การบริหารส่วนตำบลไม่ มีแหล่งท่องเที่ยวและกิจกรรมการ ท่องเที่ยว	- การ ท่องเที่ยว	- ในเขต องค์การ บริหารส่วน ตำบล	- มีแหล่งท่องเที่ยวใหม่ในเขตองค์การ ส่งเสริมกิจกรรมการท่องเที่ยวเพิ่มมา
ด้าน	สถานการณ์ภาพแวดล้อม ภายนอกที่เกี่ยวข้อง	ขอบข่าย และ ปริมาณ ของ ปัญหา/ ความ ต้องการ	พื้นที่ เป้าหมาย/ กลุ่มเป้าหมาย	ความคาดหวังและ เน
๔. ด้านการจัด ระเบียบชุมชนและ การรักษาความสงบ เรียบร้อย	๑) การจราจรบนถนนมีเพิ่มมากขึ้น อาจทำให้เกิดอุบัติเหตุขึ้นได้	- การจราจร	ประชาชนที่ สัญจรไปมา บนถนน	มีระบบควบคุมการจราจร เช่น ติด ระพริบหรือกระจกโค้งเพื่อเตือนให้
	๒) มีการทำลายและลักขโมย ทรัพย์สินของประชาชนรวมทั้งเกิด การทะเลาะวิวาทกันในชุมชน	- การรักษา ความ ปลอดภัย ในชีวิตและ ทรัพย์สิน ของ ประชาชน	- ประชาชน และส่วน ราชการ	- มีการป้องกันและรักษาความปลอด ของประชาชนละส่วนราชการ เช่น ควบคุมและระงับเหตุทะเลาะวิวาท
๕. ด้านการบริหาร จัดการและการ อนุรักษ์ ทรัพยากรธรรมชาติ	๑) เป็นพื้นที่ที่มีดินดานและน้ำใต้ดิน เป็นน้ำเค็มหรือมีรสกร่อย ทำให้ เพาะปลูกได้ไม่ดีและไม่สามารถใช้ใน การเกษตรและอุปโภค-บริโภคได้	- ดินและ น้ำใต้ดิน	- พื้นที่ในเขต องค์การ บริหารส่วน ตำบล	- ปัญหาเรื่องดินดานลดลง จัดหาแ มากขึ้น

และสิ่งแวดลอม	๒) มีปัญหาเรื่องขยะและน้ำเสียเพิ่มมากขึ้นส่งกลิ่นเหม็นรบกวน	- สิ่งแวดลอม	- คริวเรือนในหมู่บ้านในเขตพื้นที่องค์การบริหารส่วนตำบล	- ปัญหาขยะและน้ำเสียลดลง สามารถขยะและน้ำเสียให้ลดลงได้
๖. ด้านศิลปะ วัฒนธรรม จารีต ประเพณีและภูมิปัญญาท้องถิ่น	๑) ศิลปะ วัฒนธรรม จารีต ประเพณีและภูมิปัญญาท้องถิ่นถูกลืมเลือนไปมาก	- ศิลปะ วัฒนธรรม จารีต ประเพณีและภูมิปัญญาท้องถิ่น ถูกลืมเลือนไปมาก	- ประชาชนในเขตพื้นที่องค์การบริหารส่วนตำบล	- ยกย่อง เชิดชูคนดีหรือปราชญ์ชา เป็นตัวอย่างแก่เยาวชนและประชาชน จารีต ประเพณีและภูมิปัญญาท้องถิ่น สืบไป

ร่างแผนพัฒนาท้องถิ่น (พ.ศ. ๒๕๖๖-๒๕๗๐)
ขององค์การบริหารส่วนตำบลวังโรงใหญ่ อ.สีคิ้ว จ.นครราชสีมา

ก.ยุทธศาสตร์จังหวัดที่ ๒ ส่งเสริม พัฒนา โครงสร้างพื้นฐาน เพื่อยกระดับเศรษฐกิจ การท่องเที่ยว การค้า การลงทุนอุตสาหกรรม เศรษฐกิจ BCG และเขตเศรษฐกิจพิเศษ

ข. ยุทธศาสตร์การพัฒนาขององค์กรปกครองส่วนท้องถิ่นในเขตจังหวัด ยุทธศาสตร์ที่ ๔ ยุทธศาสตร์การพัฒนาเมือง

๑.ยุทธศาสตร์ที่ ๔ ยุทธศาสตร์การพัฒนาเมือง

๑. แผนงานอุตสาหกรรมและการโยธา

ที่	โครงการ	วัตถุประสงค์	เป้าหมาย (ผลผลิตของโครงการ)	งบประมาณ					ตัวชี้วัด (KPI)	ผลที่คาดว่าจะได้รับ	หน่วยงานรับผิดชอบหลัก
				ปี ๒๕๖๖	ปี ๒๕๖๗	ปี ๒๕๖๘	ปี ๒๕๖๙	ปี ๒๕๗๐			
๑	โครงการก่อสร้างถนน คสล. ซอยที่ 8 บ้าน กฤษณา หมู่ 1	๑. เพื่อให้ราษฎรมีเส้นทางสัญจรไปมาที่สะดวกสบาย ๒.ลดปัญหาฝุ่นละออง	ก่อสร้างถนน คสล. กว้าง ๕.๐๐ เมตร ยาว ๑๐๐.๐๐ เมตร หนา ๐.๑๕ เมตร พร้อมติดตั้งป้ายโครงการ ตามแบบที่ อบต.วังโรงใหญ่ กำหนด	-	-	-	-	๒๗๕,๐๐๐	ร้อยละของครัวเรือนที่ได้รับการสัญจรไปมาที่สะดวกขึ้น	ประชาชนได้รับความสะดวกในการสัญจรไปมา และฝุ่นละอองลดน้อยลง	กองช่าง
๒	โครงการก่อสร้างถนน คสล. ซอยที่ 6 บ้าน กฤษณา หมู่ 1	๑. เพื่อให้ราษฎรมีเส้นทางสัญจรไปมาที่สะดวกสบาย ๒.ลดปัญหาฝุ่นละออง	ก่อสร้างถนน คสล. กว้าง ๖.๐๐ เมตร ยาว ๑๖๐ เมตร หนา ๐.๑๕ เมตรพร้อมติดตั้งป้ายโครงการตามแบบที่ อบต.วังโรงใหญ่กำหนด	-	๕๒๘,๐๐๐	-	-	-	ร้อยละของครัวเรือนที่ได้รับการสัญจรไปมาที่สะดวกขึ้น	ประชาชนได้รับความสะดวกในการสัญจรไปมา และฝุ่นละอองลดน้อยลง	กองช่าง

ร.ร.	โครงการ	วัตถุประสงค์	เป้าหมาย (ผลผลิตของโครงการ)	งบประมาณ					ตัวชี้วัด (KPI)	ผลที่คาดว่าจะได้รับ	หน่วยงานรับผิดชอบหลัก
				ปี ๒๕๖๖	ปี ๒๕๖๗	ปี ๒๕๖๘	ปี ๒๕๖๙	ปี ๒๕๗๐			
๓	โครงการก่อสร้างหอถังสูงทรงกลมแป้นขนาด ๒๐ เมตรบ้านกฤษณา หมู่ ๑	๑. เพื่อให้ราษฎรมีน้ำใช้อย่างทั่วถึง ๒. เพื่อให้ประชาชนมีน้ำที่สะอาดใช้อย่างเพียงพอ	ก่อสร้างหอถังสูงทรงกลมแป้นพร้อมติดตั้งป้ายโครงการ ตามแบบที่ อบต.วังโรงใหญ่กำหนด	๙๐๐,๐๐๐	-	-	-	-	ร้อยละของครัวเรือนที่มีน้ำใช้	ประชาชนมีน้ำสำหรับใช้ในการอุปโภคบริโภคอย่างเพียงพอ	กองช่าง
๔	โครงการก่อสร้างถนนหินคลุก ห้วยลุงสามัคคี ซอย ๑๕ บ้านห้วยลุง หมู่ ๒	๑. เพื่อให้ราษฎรมีเส้นทางสัญจรไปมาที่สะดวกสบาย ๒. เพื่อให้ขนส่งพืชผลทางการเกษตรได้สะดวกขึ้น	ก่อสร้างถนนหินคลุก กว้าง ๖.๐๐ เมตร ยาว ๒,๗๐๐ เมตร หนาเฉลี่ย ๐.๑๐ เมตร พร้อมติดตั้งป้ายโครงการ ตามแบบที่ อบต.วังโรงใหญ่กำหนด	๖๐๕,๐๐๐	-	-	-	-	ร้อยละของครัวเรือนที่ได้รับการสัญจรไปมาที่สะดวกขึ้น	ประชาชนได้รับความสะดวกในการสัญจรไปมาและขนส่งพืชผลทางการเกษตร	กองช่าง
๕	โครงการก่อสร้างถนนคสล. ห้วยลุงสามัคคี ซอย ๒ บ้านห้วยลุง หมู่ ๒	๑. เพื่อให้ราษฎรมีเส้นทางสัญจรไปมาที่สะดวกสบาย ๒. ลดปัญหาฝุ่นละออง	ก่อสร้างถนน คสล. กว้าง ๔.๐๐ เมตร ยาว ๑๑๐ เมตร หนา ๐.๑๕ เมตร พร้อมติดตั้งป้ายโครงการ ตามแบบที่ อบต.วังโรงใหญ่กำหนด	๒๔๒,๐๐๐	-	-	-	-	ร้อยละของครัวเรือนที่ได้รับการสัญจรไปมาที่สะดวกขึ้น	ประชาชนได้รับความสะดวกในการสัญจรไปมาและฝุ่นละอองลดน้อยลง	กองช่าง
๖	โครงการก่อสร้าง ถนนหินคลุก ห้วยลุงสามัคคี ซอย ๑๘ บ้านห้วยลุง หมู่ ๒	๑. เพื่อให้ราษฎรมีเส้นทางสัญจรไปมาที่สะดวกสบาย ๒. เพื่อให้ขนส่งพืชผลทางการเกษตรได้สะดวกขึ้น	ก่อสร้างถนนหินคลุก กว้าง ๖.๐๐ เมตร ยาว ๒๕๐ เมตร หนาเฉลี่ย ๐.๑๐ เมตร พร้อมติดตั้งป้ายโครงการ ตามแบบที่ อบต.วังโรงใหญ่กำหนด	-	๖๐,๐๐๐	-	-	-	ร้อยละของครัวเรือนที่ได้รับการสัญจรไปมาที่สะดวกขึ้น	ประชาชนได้รับความสะดวกในการสัญจรไปมาและขนส่งพืชผลทางการเกษตร	กองช่าง

ที่	โครงการ	วัตถุประสงค์	เป้าหมาย (ผลผลิตของโครงการ)	งบประมาณ					ตัวชี้วัด (KPI)	ผลที่คาดว่าจะได้รับ	หน่วยงานรับผิดชอบหลัก
				ปี ๒๕๖๖	ปี ๒๕๖๗	ปี ๒๕๖๘	ปี ๒๕๖๙	ปี ๒๕๗๐			
๗	โครงการก่อสร้างถนนหินคลุก ห้วยลุ่มสามัคคีซอย๑๔บ้านห้วยลุ่ม หมู่ ๒	๑. เพื่อให้ราษฎรมีเส้นทางสัญจรไปมาที่สะดวกสบาย ๒. เพื่อให้ขนส่งพืชผลทางการเกษตรได้สะดวกขึ้น	ก่อสร้างถนนหินคลุก กว้าง ๔.๐๐ เมตร ยาว ๑,๐๔๕ เมตร หนาเฉลี่ย ๐.๑๐ เมตร พร้อมติดตั้งป้ายโครงการตามแบบที่ อบต.วังโรงใหญ่กำหนด	-	๑๖๐,๐๐๐	-	-	-	ร้อยละของครัวเรือนที่ได้รับการสัญจรไปมาที่สะดวกขึ้น	ประชาชนได้รับความสะดวกในการสัญจรไปมาและขนส่งพืชผลทางการเกษตร	กองช่าง
๘	โครงการก่อสร้างถนนหินคลุก ห้วยลุ่มสามัคคีซอย1 บ้านห้วยลุ่ม หมู่ 2	๑. เพื่อให้ราษฎรมีเส้นทางสัญจรไปมาที่สะดวกสบาย ๒. เพื่อให้ขนส่งพืชผลทางการเกษตรได้สะดวกขึ้น	ก่อสร้างถนนหินคลุก กว้าง ๕.๐๐ เมตร ยาว ๓,๑๖๕ เมตร หนาเฉลี่ย ๐.๑๐ เมตร พร้อมติดตั้งป้ายโครงการตามแบบที่ อบต.วังโรงใหญ่กำหนด	-		๕๙๐,๐๐๐	-	-	ร้อยละของครัวเรือนที่ได้รับการสัญจรไปมาที่สะดวกขึ้น	ประชาชนได้รับความสะดวกในการสัญจรไปมาและขนส่งพืชผลทางการเกษตร	กองช่าง
๙	โครงการก่อสร้างถนนหินคลุก ห้วยลุ่มสามัคคีซอย19) บ้านห้วยลุ่ม หมู่ 2	๑. เพื่อให้ราษฎรมีเส้นทางสัญจรไปมาที่สะดวกสบาย ๒. เพื่อให้ขนส่งพืชผลทางการเกษตรได้สะดวกขึ้น	ก่อสร้างถนนหินคลุก กว้าง ๖.๐๐ เมตร ยาว ๓,๓๐๐ เมตร หนาเฉลี่ย ๐.๑๐ เมตร พร้อมติดตั้งป้ายโครงการตามแบบที่ อบต.วังโรงใหญ่กำหนด	-	-	๗๔๐,๐๐๐			ร้อยละของครัวเรือนที่ได้รับการสัญจรไปมาที่สะดวกขึ้น	ประชาชนได้รับความสะดวกในการสัญจรไปมาและขนส่งพืชผลทางการเกษตร	กองช่าง ประสาน แผน อบจ.

ที่	โครงการ	วัตถุประสงค์	เป้าหมาย (ผลผลิตของโครงการ)	งบประมาณ					ตัวชี้วัด (KPI)	ผลที่คาดว่าจะได้รับ	หน่วยงานรับผิดชอบหลัก
				ปี ๒๕๖๖	ปี ๒๕๖๗	ปี ๒๕๖๘	ปี ๒๕๖๙	ปี ๒๕๗๐			
๑๐	โครงการก่อสร้างถนน คสล. ห้วยลุ่มสามัคคีซอย๑๐ บ้านห้วยลุ่ม หมู่ ๒	๑. เพื่อให้ราษฎรมีเส้นทางสัญจรไปมาที่สะดวกสบาย ๒.ลดปัญหาฝุ่นละออง	ก่อสร้างถนน คสล.กว้าง ๔.๐๐ เมตร ยาว ๖๐๐เมตร หนาเฉลี่ย ๐.๑๕ เมตร พร้อมติดตั้งป้ายโครงการ ตามแบบที่ อบต.วังโรงใหญ่ กำหนด	-	-	-	๖๖๐,๐๐๐	๖๖๐,๐๐๐	ร้อยละของครัวเรือนที่ได้รับการสัญจรไปมาที่สะดวกขึ้น	ประชาชนได้รับความสะดวกในการสัญจรไปมา และฝุ่นละอองลดน้อยลง	กองช่าง
๑๑	โครงการก่อสร้างถนน หินคลุก ห้วยลุ่มสามัคคีซอย บ้านห้วยลุ่ม หมู่ ๒	๑. เพื่อให้ราษฎรมีเส้นทางสัญจรไปมาที่สะดวกสบาย ๒.เพื่อให้ขนส่งพืชผลทางการเกษตรได้สะดวกขึ้น	ก่อสร้างถนนหินคลุก กว้าง ๖.๐๐ เมตร ยาว ๑,๙๐๐ เมตร หนาเฉลี่ย ๐.๑๐ เมตรพร้อมติดตั้งป้ายโครงการ ตามแบบที่ อบต.วังโรงใหญ่กำหนด	-	-	๔๒๕,๐๐๐	-	-	ร้อยละของครัวเรือนที่ได้รับการสัญจรไปมาที่สะดวกขึ้น	ประชาชนได้รับความสะดวกในการสัญจรไปมา และขนส่งพืชผลทางการเกษตร	กองช่าง
๑๒	โครงการก่อสร้างถนน คสล. ห้วยลุ่มสามัคคีซอย๒๑ บ้านห้วยลุ่ม หมู่ ๒	๑. เพื่อให้ราษฎรมีเส้นทางสัญจรไปมาที่สะดวกสบาย ๒.ลดปัญหาฝุ่นละออง	ก่อสร้างถนน คสล. ช่วงที่ ๑ กว้าง ๓.๐๐ เมตร ยาว ๒๔ เมตร หนา ๐.๑๕ เมตร ช่วงที่ ๒ กว้าง ๑.๔๐ เมตร ยาว ๓๔ เมตร หนา ๐.๑๕ เมตรพร้อมติดตั้งป้ายโครงการ ตามแบบที่ อบต.วังโรงใหญ่ กำหนด	๖๖,๐๐๐	-	-	-	-	ร้อยละของครัวเรือนที่ได้รับการสัญจรไปมาที่สะดวกขึ้น	ประชาชนได้รับความสะดวกในการสัญจรไปมา และฝุ่นละอองลดน้อยลง	กองช่าง

ที่	โครงการ	พิกัดโครงการ	เป้าหมาย (ผลผลิตของโครงการ)	งบประมาณ					ตัวชี้วัด (KPI)	ผลที่คาดว่าจะได้รับ	หน่วยงานรับผิดชอบหลัก
				ปี ๒๕๖๖	ปี ๒๕๖๗	ปี ๒๕๖๘	ปี ๒๕๖๙	ปี ๒๕๗๐			
๑๓	โครงการก่อสร้างถนน คสล. ห้วยลุงสามัคคีซอย๑๓ บ้านห้วยลุง หมู่ ๒	๑. เพื่อให้ราษฎรมีเส้นทางสัญจรไปมาที่สะดวกสบาย ๒.ลดปัญหาฝุ่นละออง	ก่อสร้างถนน คสล. กว้าง ๔.๐๐ เมตร ยาว ๖๖ เมตร หนา ๐.๑๕ เมตร พร้อมติดตั้งป้ายโครงการตามแบบที่ อบต.วังโรงใหญ่ กำหนด	๑๔๖,๐๐๐	-	-	-	-	ร้อยละของครัวเรือนที่ได้รับ การสัญจรไปมาที่สะดวกขึ้น	ประชาชนได้รับความสะดวกในการสัญจรไปมาและ ฝุ่นละอองลดน้อยลง	กองช่าง
๑๔	โครงการก่อสร้างถนน คสล. ๒๖๕-๐๘ ห้วยลุงสามัคคีซอย ๑๗ บ้านห้วยลุง หมู่ ๒	๑. เพื่อให้ราษฎรมีเส้นทางสัญจรไปมาที่สะดวกสบาย ๒.ลดปัญหาฝุ่นละออง	ก่อสร้างถนน คสล. กว้าง ๖.๐๐ เมตร ยาว ๑๓๕ เมตร หนา ๐.๑๕ เมตร พร้อมติดตั้งป้ายโครงการตามแบบที่ อบต.วังโรงใหญ่ กำหนด	-	๔๔๕,๕๐๐	-	-	-	ร้อยละของครัวเรือนที่ได้รับ การสัญจรไปมาที่สะดวกขึ้น	ประชาชนได้รับความสะดวกในการสัญจรไปมาและ ฝุ่นละอองลดน้อยลง	กองช่าง
๑๕	โครงการก่อสร้างถนน คสล. โนนประดู่ร่วมใจซอยที่๙ บ้านโนนประดู่ หมู่ ๓	๑. เพื่อให้ราษฎรมีเส้นทางสัญจรไปมาที่สะดวกสบาย ๒.ลดปัญหาฝุ่นละออง	ก่อสร้างถนน คสล. กว้าง ๕.๐๐ เมตร ยาว๒๔๕ เมตร หนา ๐.๑๕ เมตร พร้อมติดตั้งป้ายโครงการตามแบบที่ อบต.วังโรงใหญ่ กำหนด	-	-	-	-	๖๘๐,๐๐๐	ร้อยละของครัวเรือนที่ได้รับ การสัญจรไปมาที่สะดวกขึ้น	ประชาชนได้รับความสะดวกในการสัญจรไปมา และฝุ่นละอองลดน้อยลง	กองช่าง

ที่	โครงการ	วัตถุประสงค์	เป้าหมาย (ผลผลิตของโครงการ)	งบประมาณ					ตัวชี้วัด (KPI)	ผลที่คาดว่าจะได้รับ	หน่วยงานรับผิดชอบหลัก
				ปี ๒๕๖๖	ปี ๒๕๖๗	ปี ๒๕๖๘	ปี ๒๕๖๙	ปี ๒๕๗๐			
๑๖	โครงการก่อสร้าง รางระบายน้ำ โนนประตูร่วมใจซอยที่๑ บ้านโนนประตู หมู่ ๓	๑. เพื่อแก้ไขปัญหาการอุดตันของเศษขยะ และไขมันในท่อระบายน้ำที่เป็นสาเหตุของน้ำท่วม ๒. เพื่อเปิดทางน้ำไหล และการระบายน้ำในพื้นที่ที่มีปัญหาน้ำท่วมขัง	ก่อสร้างรางระบายน้ำพร้อมติดตั้งป้ายโครงการตามแบบที่ อบต.วังโรงใหญ่ กำหนด	๕๐๐,๐๐๐	-	-	-	-	จำนวนรางระบายน้ำที่เพิ่มขึ้น โรค	น้ำไม่ท่วมขัง บ้านเรือนประชาชนและทำให้ไม่มีแหล่งแพร่พันธุ์เชื้อโรค	กองช่าง
๑๗	โครงการก่อสร้าง ถนน หินคลุก โนนประตูร่วมใจซอยที่๗ บ้านโนนประตู หมู่ ๓	๑. เพื่อให้ราษฎรมีเส้นทางสัญจรไปมาที่สะดวกสบาย ๒. เพื่อให้ขนส่งพืชผลทางการเกษตรได้สะดวกขึ้น	ก่อสร้างถนนหินคลุก กว้าง ๕.๐๐ เมตร ยาว ๑,๘๖๔ เมตร หนาเฉลี่ย ๐.๑๐ เมตร พร้อมติดตั้งป้ายโครงการตามแบบที่ อบต.วังโรงใหญ่ กำหนด	-	๓๕๐,๐๐๐	-	-	-	ร้อยละของครัวเรือนที่ได้รับ การสัญจรไปมาที่สะดวกขึ้น	ประชาชนได้รับความสะดวกในการสัญจรไปมาและขนส่งพืชผลทางการเกษตร	กองช่าง
๑๘	โครงการก่อสร้าง ถนน คสล. โนนประตูร่วมใจซอยที่๑๒ บ้านโนนประตู หมู่ ๓	๑. เพื่อให้ราษฎรมีเส้นทางสัญจรไปมาที่สะดวกสบาย ๒. ลดปัญหาฝุ่นละออง	ก่อสร้างถนน คสล. กว้าง ๕.๐๐ เมตร ยาว ๔๑ เมตร หนา ๐.๑๕ เมตร พร้อมติดตั้งป้ายโครงการตามแบบที่ อบต.วังโรงใหญ่ กำหนด	-	-	-	๑๑๓๐,๐๐	-	ร้อยละของครัวเรือนที่ได้รับ การสัญจรไปมาที่สะดวกขึ้น	ประชาชนได้รับความสะดวกในการสัญจรไปมาและฝุ่นละอองลดน้อยลง	กองช่าง

ที่	โครงการ	วัตถุประสงค์	เป้าหมาย (ผลผลิตของโครงการ)	งบประมาณ					ตัวชี้วัด (KPI)	ผลที่คาดว่าจะได้รับ	หน่วยงานรับผิดชอบหลัก
				ปี ๒๕๖๖	ปี ๒๕๖๗	ปี ๒๕๖๘	ปี ๒๕๖๙	ปี ๒๕๗๐			
๑๙	โครงการก่อสร้าง ถนน หินคลุก โนนประจักษ์ร่วมใจซอยที่๑๐ บ้านโนนประจักษ์ หมู่ ๓	๑. เพื่อให้ราษฎรมีเส้นทางสัญจรไปมาที่สะดวกสบาย ๒. เพื่อให้ขนส่งพืชผลทางการเกษตรได้สะดวกขึ้น	ก่อสร้างถนนหินคลุก กว้าง ๕.๐๐ เมตร ยาว ๘๙๐ เมตร หนา ๐.๑๐ เมตร พร้อมติดตั้งป้ายโครงการ ตามแบบที่ อบต.วังโรงใหญ่กำหนด	-	-	๑๗๐,๐๐๐	-	-	ร้อยละของครัวเรือนที่ได้รับ การสัญจรไปมาที่สะดวกขึ้น	ประชาชนได้รับความสะดวกในการสัญจรไปมา และขนส่งพืชผลทางการเกษตร	กองช่าง
๒๐	โครงการก่อสร้าง ถนน คสล. โนนประจักษ์ร่วมใจซอยที่ บ้านโนนประจักษ์ หมู่ ๓	๑. เพื่อให้ราษฎรมีเส้นทางสัญจรไปมาที่สะดวกสบาย ๒.ลดปัญหาฝุ่นละออง	ก่อสร้างถนน คสล. กว้าง ๔.๐๐ เมตร ยาว ๔๑ เมตร หนา ๐.๑๕ เมตร พร้อมติดตั้งป้ายโครงการ ตามแบบที่ อบต.วังโรงใหญ่กำหนด	๙๑,๐๐๐	-	-	-	-	ร้อยละของครัวเรือนที่ได้รับ การสัญจรไปมาที่สะดวกขึ้น	ประชาชนได้รับความสะดวกในการสัญจรไปมาและ ฝุ่นละอองลดน้อยลง	กองช่าง
๒๑	โครงการก่อสร้าง ถนน คสล. โนนประจักษ์ร่วมใจซอยที่๑๕ บ้านโนนประจักษ์ หมู่ ๓	๑. เพื่อให้ราษฎรมีเส้นทางสัญจรไปมาที่สะดวกสบาย ๒.ลดปัญหาฝุ่นละออง	ก่อสร้างถนน คสล. กว้าง ๔.๐๐ เมตร ยาว ๔๐ เมตร หนา ๐.๑๕ เมตร พร้อมติดตั้งป้ายโครงการ ตามแบบที่ อบต.วังโรงใหญ่กำหนด	๘๘,๐๐๐	-	-	-	-	ร้อยละของครัวเรือนที่ได้รับ การสัญจรไปมาที่สะดวกขึ้น	ประชาชนได้รับความสะดวกในการสัญจรไปมาและ ฝุ่นละอองลดน้อยลง	กองช่าง

ที่	โครงการ	วัตถุประสงค์	เป้าหมาย (ผลผลิตของโครงการ)	งบประมาณ					ตัวชี้วัด (KPI)	ผลที่คาดว่าจะได้รับ	หน่วยงานรับผิดชอบหลัก
				ปี ๒๕๖๖	ปี ๒๕๖๗	ปี ๒๕๖๘	ปี ๒๕๖๙	ปี ๒๕๗๐			
๒๒	โครงการก่อสร้างถนน คสล. โนนประจักษ์ร่วมใจซอยที่ ๑๖ บ้านโนนประจักษ์ หมู่ ๓	๑. เพื่อให้ราษฎรมีเส้นทางสัญจรไปมาที่สะดวกสบาย ๒.ลดปัญหาฝุ่นละออง	ก่อสร้างถนน คสล. กว้าง ๔.๐๐ เมตร ยาว ๑๐๕ เมตร พร้อมติดตั้งป้ายโครงการ ตามแบบที่ อบต.วังโรงใหญ่กำหนด	-	๒๓๑,๐๐๐	-	-	-	ร้อยละของครัวเรือนที่ได้รับการสัญจรไปมาที่สะดวกขึ้น	ประชาชนได้รับความสะดวกในการสัญจรไปมา และฝุ่นละอองลดน้อยลง	กองช่าง
๒๓	โครงการก่อสร้างถนน คสล. โนนประจักษ์ร่วมใจซอยที่ ๑๗ บ้านโนนประจักษ์ หมู่ ๓	๑. เพื่อให้ราษฎรมีเส้นทางสัญจรไปมาที่สะดวกสบาย ๒.ลดปัญหาฝุ่นละออง	ก่อสร้างถนน คสล. กว้าง ๔.๐๐ เมตร ยาว ๕๐ เมตร พร้อมติดตั้งป้ายโครงการ ตามแบบที่ อบต.วังโรงใหญ่กำหนด	-	๑๑๐,๐๐๐	-	-	-	ร้อยละของครัวเรือนที่ได้รับการสัญจรไปมาที่สะดวกขึ้น	ประชาชนได้รับความสะดวกในการสัญจรไปมา และฝุ่นละอองลดน้อยลง	กองช่าง
๒๔	โครงการก่อสร้างถนน หินคลุก หนองกระทุ่มซอยที่ ๗ บ้านหนองกระทุ่ม หมู่ ๔	๑. เพื่อให้ราษฎรมีเส้นทางสัญจรไปมาที่สะดวกสบาย ๒.เพื่อให้ขนส่งพืชผลทางการเกษตรได้สะดวกขึ้น	ก่อสร้างถนนหินคลุก กว้าง ๕.๐๐ เมตร ยาว ๑,๑๒๔ เมตร พร้อมติดตั้งป้ายโครงการ ตามแบบที่ อบต.วังโรงใหญ่กำหนด	-	๒๒๕,๐๐๐	-	-	-	ร้อยละของครัวเรือนที่ได้รับการสัญจรไปมาที่สะดวกขึ้น	ประชาชนได้รับความสะดวกในการสัญจรไปมาและขนส่งพืชผลการเกษตร	กองช่าง
๒๕	โครงการก่อสร้างถนน หินคลุก หนองกระทุ่มซอยที่ ๒๔ บ้านหนองกระทุ่ม หมู่ ๔	๑. เพื่อให้ราษฎรมีเส้นทางสัญจรไปมาที่สะดวกสบาย ๒.เพื่อให้ขนส่งพืชผลทางการเกษตรได้สะดวกขึ้น	ก่อสร้างถนนหินคลุก กว้าง ๕.๐๐ เมตร ยาว ๙๖๐ เมตร พร้อมติดตั้งป้ายโครงการ ตามแบบที่ อบต.วังโรงใหญ่กำหนด	-	-	๑๘๐,๐๐๐	-	-	ร้อยละของครัวเรือนที่ได้รับการสัญจรไปมาที่สะดวกขึ้น	ประชาชนได้รับความสะดวกในการสัญจรไปมาและขนส่งพืชผลการเกษตร	กองช่าง

ที่	โครงการ	วัตถุประสงค์	เป้าหมาย (ผลผลิตของโครงการ)	งบประมาณ					ตัวชี้วัด (KPI)	ผลที่คาดว่าจะได้รับ	หน่วยงานรับผิดชอบหลัก
				ปี ๒๕๖๖	ปี ๒๕๖๗	ปี ๒๕๖๘	ปี ๒๕๖๙	ปี ๒๕๗๐			
๒๖	โครงการก่อสร้างถนน คสล. หนองกระทุ่มซอยที่๑ บ้านหนองกระทุ่ม หมู่ ๔	๑. เพื่อให้ราษฎรมีเส้นทางสัญจรไปมาที่สะดวกสบาย ๒.ลดปัญหาฝุ่นละออง	ก่อสร้างถนน คสล. กว้าง ๖.๐๐ เมตร ยาว ๓,๔๕๙ เมตร หนา ๐.๑๕ เมตร พร้อมติดตั้งป้ายโครงการ ตามแบบที่ อบต.วังโรงใหญ่ กำหนด	๓,๘๐๕,๐๐๐	๓,๘๐๕,๐๐๐	๓,๘๐๕,๐๐๐	๓,๘๐๕,๐๐๐	๓,๘๐๕,๐๐๐	ร้อยละของคริวเรือนที่ได้รับ การสัญจรไปมาที่สะดวกขึ้น	ประชาชนได้รับความสะดวกในการสัญจรไปมาและ ฝุ่นละอองลดน้อยลง	กองช่าง
๒๗	โครงการก่อสร้างถนน หินคลุก หนองกระทุ่มซอยที่๒๑ (ไร่นายสุขชีพ) บ้านหนองกระทุ่ม หมู่ ๔	๑. เพื่อให้ราษฎรมีเส้นทางสัญจรไปมาที่สะดวกสบาย ๒.เพื่อให้ขนส่งพืชผลทางการเกษตรได้สะดวกขึ้น	ก่อสร้างถนนหินคลุก กว้าง ๖.๐๐ เมตร ยาว ๖๘๐ เมตร หนาเฉลี่ย ๐.๑๐ เมตร พร้อมติดตั้งป้ายโครงการ ตามแบบที่ อบต.วังโรงใหญ่ กำหนด	-	-	-	-	๑๕๕,๐๐๐	ร้อยละของคริวเรือนที่ได้รับ การสัญจรไปมาที่สะดวกขึ้น	ประชาชนได้รับความสะดวกในการสัญจรไปมา และขนส่ง พืชผล การเกษตร	กองช่าง
๒๘	โครงการก่อสร้างถนน คสล. หนองกระทุ่มซอยที่๙ บ้านหนองกระทุ่ม หมู่ ๔	๑. เพื่อให้ราษฎรมีเส้นทางสัญจรไปมาที่สะดวกสบาย ๒.ลดปัญหาฝุ่นละออง	ก่อสร้างถนน คสล. กว้าง ๔.๐๐ เมตร ยาว ๗๕ เมตร หนา ๐.๑๕ เมตร พร้อมติดตั้งป้ายโครงการ ตามแบบที่ อบต.วังโรงใหญ่ กำหนด	-	-	-	-	๑๖๕,๐๐๐	ร้อยละของคริวเรือนที่ได้รับ การสัญจรไปมาที่สะดวกขึ้น	ประชาชนได้รับความสะดวกในการสัญจรไปมาและ ฝุ่นละอองลดน้อยลง	กองช่าง

ที่	โครงการ	วัตถุประสงค์	เป้าหมาย (ผลผลิตของโครงการ)	งบประมาณ					ตัวชี้วัด (KPI)	ผลที่คาดว่าจะได้รับ	หน่วยงานรับผิดชอบหลัก
				ปี ๒๕๖๖	ปี ๒๕๖๗	ปี ๒๕๖๘	ปี ๒๕๖๙	ปี ๒๕๗๐			
๒๙	โครงการก่อสร้างวางระบบน้ำชอย๑๖ บ้านหนองกระทุ่ม หมู่ ๔	๑. เพื่อแก้ไขปัญหาการอุดตันของเศษขยะ และไขมันในท่อระบายน้ำที่เป็นสาเหตุของน้ำท่วม ๒. เพื่อเปิดทางน้ำไหล และการระบายน้ำในพื้นที่ที่มีปัญหาน้ำท่วมขัง	ก่อสร้างวางระบบน้ำพร้อมติดตั้งป้ายโครงการตามแบบที่ อบต.กำหนด			๕๐๐,๐๐๐	-	-	จำนวนวางระบบน้ำที่เพิ่มขึ้น โรค โรค	น้ำไม่ท่วมขัง บ้านเรือนประชาชน และ ทำให้ ไม่มีแหล่ง แพร่พันธุ์ เชื้อโรค	กองช่าง
๓๐	โครงการก่อสร้าง ถนน คสล. หนองไทรรวมใจชอยที่๑ บ้านหนองไทร หมู่ ๕	๑. เพื่อให้ราษฎรมีเส้นทางสัญจรไปมาที่สะดวกสบาย ๒.ลดปัญหาฝุ่นละออง	ก่อสร้างถนน คสล. กว้าง ๖.๐๐ เมตร ยาว ๑,๑๐๐ เมตร หนา ๐.๑๕ เมตร พร้อมติดตั้งป้ายโครงการตามแบบที่ อบต.กำหนด	๑,๒๑๐,๐๐๐	๑,๒๑๐,๐๐๐	๑,๒๑๐,๐๐๐	-	-	ร้อยละของคร้วเรือนที่ได้รับ การสัญจรไปมาที่สะดวกขึ้น	ประชาชน ได้รับความ สะดวกใน การสัญจร ไปมาและ ฝุ่นละออง ลดน้อยลง	กองช่าง
๓๑	โครงการก่อสร้าง ถนน หินคลุก หนองไทรรวมใจชอยที่๒๒ บ้านหนองไทร หมู่ ๕	๑. เพื่อให้ราษฎรมีเส้นทางสัญจรไปมาที่สะดวกสบาย ๒.เพื่อให้ขนส่งพืชผลทางการเกษตรได้สะดวกขึ้น	ก่อสร้างถนนหินคลุก กว้าง ๖.๐๐ เมตร ยาว ๑๓๕๓ เมตร หนา ๐.๑๐ เมตร พร้อมติดตั้งป้ายโครงการตามแบบที่ อบต.กำหนด	๓๐๕,๐๐๐	-	-	-	-	ร้อยละของคร้วเรือนที่ได้รับ การสัญจรไปมาที่สะดวกขึ้น	ประชาชน ได้รับความ สะดวกในการ สัญจรไปมา และขนส่ง พืชผล ทางการเกษตร	กองช่าง

ที่	โครงการ	วัตถุประสงค์	เป้าหมาย (ผลผลิตของโครงการ)	งบประมาณ					ตัวชี้วัด (KPI)	ผลที่คาดว่าจะได้รับ	หน่วยงานรับผิดชอบหลัก
				ปี ๒๕๖๖	ปี ๒๕๖๗	ปี ๒๕๖๘	ปี ๒๕๖๙	ปี ๒๕๗๐			
๓๒	โครงการก่อสร้างถนน หินคลุก หนองไทรรวมใจซอยที่๒๔ บ้านหนองไทร หมู่ ๕	๑. เพื่อให้ราษฎรมีเส้นทางสัญจรไปมาที่สะดวกสบาย ๒. เพื่อให้ขนส่งพืชผลทางการเกษตรได้สะดวกขึ้น	ก่อสร้างถนนหินคลุก กว้าง ๖.๐๐ เมตร ยาว ๑,๑๖๐ เมตร หนาเฉลี่ย ๐.๑๐ เมตร พร้อมติดตั้งป้ายโครงการ (ตามแบบที่ อบต.กำหนด)	-	-	-	๒๖๕,๐๐๐	-	ร้อยละของครัวเรือนที่ได้รับการสัญจรไปมาที่สะดวกขึ้น	ประชาชนได้รับความสะดวกในการสัญจรไปมา และขนส่งพืชผลทางการเกษตร	กองช่าง
๓๓	โครงการก่อสร้างถนน หินคลุก หนองไทรรวมใจซอยที่๑๙ บ้านหนองไทร หมู่ ๕	๑. เพื่อให้ราษฎรมีเส้นทางสัญจรไปมาที่สะดวกสบาย ๒. เพื่อให้ขนส่งพืชผลทางการเกษตรได้สะดวกขึ้น	ก่อสร้างถนนหินคลุก กว้าง ๔.๕๐ เมตร ยาว ๗๓๙ เมตร หนาเฉลี่ย ๐.๑๐ เมตร พร้อมติดตั้งป้ายโครงการ (ตามแบบที่ อบต.กำหนด)	-	-	-	๑๒๔,๐๐๐	-	ร้อยละของครัวเรือนที่ได้รับการสัญจรไปมาที่สะดวกขึ้น	ประชาชนได้รับความสะดวกในการสัญจรไปมา และขนส่งพืชผลทางการเกษตร	กองช่าง ประสาน แผน
๓๔	โครงการก่อสร้างถนน คสล. หนองไทรรวมใจซอยที่๙ บ้านหนองไทร หมู่ ๕(บ้านผู้ใหญ่)	๑. เพื่อให้ราษฎรมีเส้นทางสัญจรไปมาที่สะดวกสบาย ๒. ลดปัญหาฝุ่นละออง	ก่อสร้างถนน คสล. กว้าง ๔.๐๐ เมตร ยาว ๑๑๗ เมตร หนา ๐.๑๕ เมตร พร้อมติดตั้งป้ายโครงการ (ตามแบบที่ อบต.กำหนด)	-	-	๒๕๗,๕๐๐	-	-	ร้อยละของครัวเรือนที่ได้รับการสัญจรไปมาที่สะดวกขึ้น	ประชาชนได้รับความสะดวกในการสัญจรไปมา และฝุ่นละอองน้อยลง	กองช่าง
๓๕	โครงการก่อสร้างถนน คสล. หนองไทรรวมใจ ซอยที่ ๑๔ บ้านหนองไทร หมู่ ๕	๑. เพื่อให้ราษฎรมีเส้นทางสัญจรไปมาที่สะดวกสบาย ๒. ลดปัญหาฝุ่นละออง	ก่อสร้างถนน คสล. กว้าง ๕.๐๐ เมตร ยาว ๗๓๐ เมตร หนา ๐.๑๕ เมตร พร้อมติดตั้งป้ายโครงการ (ตามแบบที่ อบต.กำหนด)	-	-	๑,๐๕๐,๐๐๐	๑,๐๕๐,๐๐๐	๑,๐๕๐,๐๐๐	ร้อยละของครัวเรือนที่ได้รับการสัญจรไปมาที่สะดวกขึ้น	ประชาชนได้รับความสะดวกในการสัญจรไปมา และฝุ่นละอองลดน้อยลง	กองช่าง

ที่	โครงการ	วัตถุประสงค์	เป้าหมาย (ผลผลิตของโครงการ)	งบประมาณ					ตัวชี้วัด (KPI)	ผลที่คาดว่าจะได้รับ	หน่วยงานรับผิดชอบหลัก
				ปี ๒๕๖๖	ปี ๒๕๖๗	ปี ๒๕๖๘	ปี ๒๕๖๙	ปี ๒๕๗๐			
๓๖	โครงการก่อสร้างถนนหินคลุก หนองไทรรวมใจ ซอยที่ ๘ บ้านหนองไทร หมู่ ๕	๑. เพื่อให้ราษฎรมีเส้นทางสัญจรไปมาที่สะดวกสบาย ๒. เพื่อให้ขนส่งพืชผลทางการเกษตรได้สะดวกขึ้น	ก่อสร้างถนนหินคลุก กว้าง ๔.๕๐ เมตร ยาว ๑,๐๐๐ เมตร หนาเฉลี่ย ๐.๑๐ เมตร พร้อมติดตั้งป้ายโครงการ (ตามแบบที่ อบต.กำหนด)	-	-	-	๑๗๐,๐๐๐	-	ร้อยละของครัวเรือนที่ได้รับการสัญจรไปมาที่สะดวกขึ้น	ประชาชนได้รับความสะดวกในการสัญจรไปมาและขนส่งพืชผลการเกษตร	กองช่าง
๓๗	โครงการก่อสร้างถนนหินคลุก หนองไทรรวมใจ ซอยที่ ๑๙ บ้านหนองไทร หมู่ ๕	๑. เพื่อให้ราษฎรมีเส้นทางสัญจรไปมาที่สะดวกสบาย ๒. เพื่อให้ขนส่งพืชผลทางการเกษตรได้สะดวกขึ้น	ก่อสร้างถนนหินคลุก กว้าง ๔.๕๐ เมตร ยาว ๗๓๙ เมตร หนาเฉลี่ย ๐.๑๐ เมตร พร้อมติดตั้งป้ายโครงการ (ตามแบบที่ อบต.กำหนด)	-	-	๑๒๔,๐๐๐	-	-	ร้อยละของครัวเรือนที่ได้รับการสัญจรไปมาที่สะดวกขึ้น	ประชาชนได้รับความสะดวกในการสัญจรไปมาและขนส่งพืชผลการเกษตร	กองช่าง
๓๘	โครงการก่อสร้างถนน คสล.หนองไทรรวมใจ ซอยที่ ๑/๑บ้านหนองไทร หมู่ ๕	๑. เพื่อให้ราษฎรมีเส้นทางสัญจรไปมาที่สะดวกสบาย ๒. ลดปัญหาฝุ่นละออง	ก่อสร้างถนน คสล. กว้าง ๔.๐๐ เมตร ยาว ๑๒๐ เมตร หนา ๐.๑๕ เมตร พร้อมติดตั้งป้ายโครงการ (ตามแบบที่ อบต.กำหนด)	-	-	๒๖๔,๐๐๐	-	-	ร้อยละของครัวเรือนที่ได้รับการสัญจรไปมาที่สะดวกขึ้น	ประชาชนได้รับความสะดวกในการสัญจรไปมาและฝุ่นละอองลดน้อยลง	กองช่าง
๓๙	โครงการก่อสร้างถนน คสล. ค่ายทะยิงสมานมิตรซอย๗ บ้านค่ายทะยิง หมู่ ๖	๑. เพื่อให้ราษฎรมีเส้นทางสัญจรไปมาที่สะดวกสบาย ๒. ลดปัญหาฝุ่นละออง	ก่อสร้างถนน คสล. กว้าง ๔.๐๐ เมตร ยาว ๗๐ เมตร หนา ๐.๑๕ เมตร พร้อมติดตั้งป้ายโครงการ (ตามแบบที่ อบต.กำหนด)	๑๕๔,๐๐๐	-	-	-	-	ร้อยละของครัวเรือนที่ได้รับการสัญจรไปมาที่สะดวกขึ้น	ประชาชนได้รับความสะดวกในการสัญจรไปมาและฝุ่นละอองลดน้อยลง	กองช่าง

ที่	โครงการ	วัตถุประสงค์	เป้าหมาย (ผลผลิตของโครงการ)	งบประมาณ					ตัวชี้วัด (KPI)	ผลที่คาดว่าจะได้รับ	หน่วยงานรับผิดชอบหลัก
				ปี ๒๕๖๖	ปี ๒๕๖๗	ปี ๒๕๖๘	ปี ๒๕๖๙	ปี ๒๕๗๐			
๔๐	โครงการก่อสร้างถนน คสล. ค่ายทะยิงสมานมิตรซอย ๑๐บ้านค่ายทะยิง หมู่ ๖	๑. เพื่อให้ราษฎรมีเส้นทางสัญจรไปมาที่สะดวกสบาย ๒.ลดปัญหาฝุ่นละออง	ก่อสร้างถนน คสล. กว้าง ๔.๐๐ เมตร ยาว ๕๘๗ เมตร หนา ๐.๑๕ เมตรพร้อมติดตั้งป้ายโครงการ (ตามแบบที่ อบต.กำหนด)	-	-	๑,๒๙๑,๔๐๐	-	-	ร้อยละของครัวเรือนที่ได้รับ การสัญจรไปมาที่สะดวกขึ้น	ประชาชนได้รับความสะดวกในการสัญจรไปมา และฝุ่นละอองลดน้อยลง	กองช่าง
๔๑	โครงการก่อสร้างถนน คสล. ค่ายทะยิงสมานมิตรซอย ๑๙บ้านค่ายทะยิง หมู่ ๖	๑. เพื่อให้ราษฎรมีเส้นทางสัญจรไปมาที่สะดวกสบาย ๒.ลดปัญหาฝุ่นละออง	ก่อสร้างถนน คสล. กว้าง ๔.๐๐ เมตร ยาว ๗๐ เมตร หนา ๐.๑๕ เมตร พร้อมติดตั้งป้ายโครงการ (ตามแบบที่ อบต.กำหนด)	-	-	-	๑๕๔,๐๐๐	-	ร้อยละของครัวเรือนที่ได้รับ การสัญจรไปมาที่สะดวกขึ้น	ประชาชนได้รับความสะดวกในการสัญจรไปมา และฝุ่นละอองลดน้อยลง	กองช่าง
๔๒	โครงการก่อสร้างถนน คสล. ค่ายทะยิงสมานมิตรซอย ๒๑บ้านค่ายทะยิง หมู่ ๖	๑. เพื่อให้ราษฎรมีเส้นทางสัญจรไปมาที่สะดวกสบาย ๒.ลดปัญหาฝุ่นละออง	ก่อสร้างถนน คสล. กว้าง ๔.๐๐ เมตร ยาว ๗๕ เมตร หนา ๐.๑๕ เมตร พร้อมติดตั้งป้ายโครงการ (ตามแบบที่ อบต.กำหนด)	-	-	-	๑๖๕,๐๐๐	-	ร้อยละของครัวเรือนที่ได้รับ การสัญจรไปมาที่สะดวกขึ้น	ประชาชนได้รับความสะดวกในการสัญจรไปมา และฝุ่นละอองลดน้อยลง	กองช่าง
๔๓	โครงการก่อสร้างถนน คสล. ค่ายทะยิงสมานมิตรซอย ๑๒บ้านค่ายทะยิง หมู่ ๖	๑. เพื่อให้ราษฎรมีเส้นทางสัญจรไปมาที่สะดวกสบาย ๒.ลดปัญหาฝุ่นละออง	ก่อสร้างถนน คสล. กว้าง ๔.๐๐ เมตร ยาว ๒๘๖ เมตร หนา ๐.๑๕ เมตร พร้อมติดตั้งป้ายโครงการ (ตามแบบที่ อบต.กำหนด)	-	-	-	-	๖๓๐,๐๐๐	ร้อยละของครัวเรือนที่ได้รับ การสัญจรไปมาที่สะดวกขึ้น	ประชาชนได้รับความสะดวกในการสัญจรไปมา และฝุ่นละอองลดน้อยลง	กองช่าง

ที่	โครงการ	วัตถุประสงค์	เป้าหมาย (ผลผลิตของโครงการ)	งบประมาณ					ตัวชี้วัด (KPI)	ผลที่คาดว่าจะได้รับ	หน่วยงานรับผิดชอบหลัก
				ปี ๒๕๖๖	ปี ๒๕๖๗	ปี ๒๕๖๘	ปี ๒๕๖๙	ปี ๒๕๗๐			
๔๔	โครงการก่อสร้างถนน คสล. ค่ายหะยิงสมานมิตรซอย ๒๐ บ้านค่ายหะยิง หมู่ ๖	๑. เพื่อให้ราษฎรมีเส้นทางสัญจรไปมาที่สะดวกสบาย ๒.ลดปัญหาฝุ่นละออง	ก่อสร้างถนน คสล. กว้าง ๔.๐๐ เมตร ยาว ๗๕ เมตร หนา ๐.๑๕ เมตร พร้อมติดตั้งป้ายโครงการ(ตามแบบที่ อบต.กำหนด)	-	๑๖๕,๐๐๐	-	-	-	ร้อยละของครัวเรือนที่ได้รับการสัญจรไปมาที่สะดวกขึ้น	ประชาชนได้รับความสะดวกในการสัญจรไปมา และฝุ่นละอองลดน้อยลง	กองช่าง
๔๕	โครงการก่อสร้างถนน หินคลุก ว่าง โรงใหญ่สามัคคี ซอยที่ ๖ บ้านวังโรงใหญ่ หมู่ ๗	๑. เพื่อให้ราษฎรมีเส้นทางสัญจรไปมาที่สะดวกสบาย ๒.เพื่อให้ชนสงฆ์ซพผลทางการเกษตรได้สะดวกขึ้น	ก่อสร้างถนนหินคลุก กว้าง ๕.๐๐ เมตร ยาว ๕,๓๐๐ เมตร หนาเฉลี่ย ๐.๑๐ เมตร พร้อมติดตั้งป้ายโครงการ (ตามแบบที่ อบต.กำหนด)	-	-	-	-	๘๙๐,๐๐๐	ร้อยละของครัวเรือนที่ได้รับการสัญจรไปมาที่สะดวกขึ้น	ประชาชนได้รับความสะดวกในการสัญจรไปมาและชนสงฆ์ซพผลทางการเกษตร	กองช่าง ประสาน แผน
๔๖	โครงการก่อสร้างถนน หินคลุก ว่าง โรงใหญ่สามัคคี ซอยที่ ๑๙ บ้านวังโรงใหญ่ หมู่ ๗	๑. เพื่อให้ราษฎรมีเส้นทางสัญจรไปมาที่สะดวกสบาย ๒.เพื่อให้ชนสงฆ์ซพผลทางการเกษตรได้สะดวกขึ้น	ก่อสร้างถนนหินคลุก กว้าง ๕.๐๐ เมตร ยาว ๙๗๐ เมตร หนาเฉลี่ย ๐.๑๐ เมตร พร้อมติดตั้งป้ายโครงการ (ตามแบบที่ อบต.กำหนด)	-	๑๙๐,๐๐๐	-	-	-	ร้อยละของครัวเรือนที่ได้รับการสัญจรไปมาที่สะดวกขึ้น	ประชาชนได้รับความสะดวกในการสัญจรไปมาและชนสงฆ์ซพผลทางการเกษตร	กองช่าง
๔๗	โครงการก่อสร้างรางระบายน้ำ ขนาดเล็ก ว่างโรงใหญ่สามัคคีซอยที่ ๗บ้านวังโรงใหญ่ หมู่ ๗	๑. เพื่อแก้ไขปัญหาการอุดตันของเศษขยะ และไขมันในท่อระบายน้ำที่เป็นสาเหตุของน้ำท่วม ๒. เพื่อเปิดทางน้ำไหล และการระบายน้ำในพื้นที่ที่มีปัญหาน้ำท่วมขัง	ก่อสร้างรางระบายน้ำตามแบบมาตรฐาน พร้อมติดตั้งป้ายโครงการ (ที่ อบต.กำหนด)	-	-	-	๕๐๐,๐๐๐	-	จำนวนรางระบายน้ำที่เพิ่มขึ้น ไรค	น้ำไม่ท่วมขัง บ้านเรือนประชาชน และทำให้ไม่มีแหล่งแพร่พันธุ์เชื้อโรค	กองช่าง

ที่	โครงการ	วัตถุประสงค์	เป้าหมาย (ผลผลิตของโครงการ)	งบประมาณ					ตัวชี้วัด (KPI)	ผลที่คาดว่าจะได้รับ	หน่วยงานรับผิดชอบหลัก
				ปี ๒๕๖๖	ปี ๒๕๖๗	ปี ๒๕๖๘	ปี ๒๕๖๙	ปี ๒๕๗๐			
๔๘	โครงการก่อสร้างวางระบายน้ำขนาดเล็ก ๖ โรงใหญ่สามัคคีซอยที่ ๔(นางหวา-ศาลปู่ตา) บ้านวังโรงใหญ่ หมู่ ๗	๑. เพื่อแก้ไขปัญหาการอุดตันของเศษขยะ และไขมันในท่อระบายน้ำที่เป็นสาเหตุของน้ำท่วม ๒. เพื่อเปิดทางน้ำไหลและการระบายน้ำในพื้นที่ที่มีปัญหาน้ำท่วมขัง	ก่อสร้างวางระบายน้ำตามแบบมาตรฐาน พร้อมติดตั้งป้ายโครงการ (ที่ อบต.กำหนด)	-		-	๕๐๐,๐๐๐	-	จำนวนวางระบายน้ำที่เพิ่มขึ้น ๖ โคน	น้ำไม่ท่วมขังบ้านเรือนประชาชน และทำให้ไม่มีแหล่งแพร่พันธุ์เชื้อโรค	กองช่าง
๔๙	โครงการก่อสร้าง ถนนหินคลุก ๖ โรงใหญ่สามัคคีซอย๑๘ บ้านวังโรงใหญ่ หมู่ ๗	๑. เพื่อให้ราษฎรมีเส้นทางสัญจรไปมาที่สะดวกสบาย ๒. เพื่อให้ขนส่งพืชผลทางการเกษตรได้สะดวกขึ้น	ก่อสร้างถนนหินคลุกกว้าง ๕.๐๐ เมตร ยาว ๗๗๐ เมตร หนาเฉลี่ย ๐.๑๐ เมตร พร้อมติดตั้งป้ายโครงการ (ตามแบบที่ อบต.กำหนด)	-	-	๑๕๐,๐๐๐	-	-	ร้อยละของครัวเรือนที่ได้รับการสัญจรไปมาที่สะดวกขึ้น	ประชาชนได้รับความสะดวกในการสัญจรไปมาและขนส่งพืชผลทางการเกษตร	กองช่าง
๕๐	โครงการก่อสร้าง ถนนหินคลุก ๖ โรงพัฒนาซอยที่๑ บ้านวังราง หมู่ ๘	๑. เพื่อให้ราษฎรมีเส้นทางสัญจรไปมาที่สะดวกสบาย ๒. เพื่อให้ขนส่งพืชผลทางการเกษตรได้สะดวกขึ้น	ก่อสร้างถนนหินคลุก กว้าง ๕.๐๐ เมตร ยาว ๗๓๐ เมตร หนาเฉลี่ย ๐.๑๐ เมตร พร้อมติดตั้งป้ายโครงการ (ตามแบบที่ อบต.กำหนด)				๑๔๐,๐๐๐		ร้อยละของครัวเรือนที่ได้รับการสัญจรไปมาที่สะดวกขึ้น	ประชาชนได้รับความสะดวกในการสัญจรไปมาและขนส่งพืชผลทางการเกษตร	กองช่าง
๕๑	โครงการก่อสร้าง ถนนคสล. ๖ โรงพัฒนาซอยที่๒ บ้านวังราง หมู่ ๘	๑. เพื่อให้ราษฎรมีเส้นทางสัญจรไปมาที่สะดวกสบาย ๒.ลดปัญหาฝุ่นละออง	ก่อสร้างถนน คสล. กว้าง ๕.๐๐ เมตร ยาว ๓๕๐ เมตร หนา ๐.๑๕ เมตร พร้อมติดตั้งป้ายโครงการ (ตามแบบที่ อบต.กำหนด)	-	๙๖๒,๕๐๐	-	-	-	ร้อยละของครัวเรือนที่ได้รับการสัญจรไปมาที่สะดวกขึ้น	ประชาชนได้รับความสะดวกในการสัญจรไปมาและฝุ่นละอองลดน้อยลง	กองช่าง

ที่	โครงการ	วัตถุประสงค์	เป้าหมาย (ผลผลิตของโครงการ)	งบประมาณ					ตัวชี้วัด (KPI)	ผลที่คาดว่าจะได้รับ	หน่วยงานรับผิดชอบหลัก
				ปี ๒๕๖๖	ปี ๒๕๖๗	ปี ๒๕๖๘	ปี ๒๕๖๙	ปี ๒๕๗๐			
๕๒	โครงการก่อสร้าง ถนน คสล. ว่างรางพัฒนา ซอยที่ ๕ บ้านวังราง หมู่ ๘	๑. เพื่อให้ราษฎรมีเส้นทางสัญจรไปมาที่สะดวกสบาย ๒.ลดปัญหาฝุ่นละออง	ก่อสร้างถนน คสล.กว้าง ๕.๐๐ เมตร ยาว ๒๖๐ เมตร หนา ๐.๑๕ เมตร พร้อมติดตั้งป้ายโครงการ (ตามแบบที่ อบต.กำหนด)	๗๑๕,๐๐๐	-	-	-	-	ร้อยละของครัวเรือนที่ได้รับการสัญจรไปมาที่สะดวกขึ้น	ประชาชนได้รับความสะดวกในการสัญจรไปมา และฝุ่นละอองลดน้อยลง	กองช่าง
๕๓	โครงการก่อสร้าง ถนน หินคลุก ว่างรางพัฒนา ซอยที่ ๖ บ้านวังราง หมู่ ๘	๑. เพื่อให้ราษฎรมีเส้นทางสัญจรไปมาที่สะดวกสบาย ๒.เพื่อให้ขนส่งพืชผลทางการเกษตรได้สะดวกขึ้น	ก่อสร้างถนนหินคลุก กว้าง ๕.๐๐ เมตร ยาว ๓๙๐ เมตร หนาเฉลี่ย ๐.๑๐ เมตร พร้อมติดตั้งป้ายโครงการ (ตามแบบที่ อบต.กำหนด)	-	-	-	-	๘๐,๐๐๐	ร้อยละของครัวเรือนที่ได้รับการสัญจรไปมาที่สะดวกขึ้น	ประชาชนได้รับความสะดวกในการสัญจรไปมา และขนส่งพืชผลทางการเกษตร	กองช่าง
๕๔	โครงการก่อสร้าง ถนน คสล. ว่างรางพัฒนา ซอยที่ ๗ บ้านวังราง หมู่ ๘	๑. เพื่อให้ราษฎรมีเส้นทางสัญจรไปมาที่สะดวกสบาย ๒.ลดปัญหาฝุ่นละออง	ก่อสร้างถนน คสล. กว้าง ๔.๕๐ เมตร ยาว ๒๓๐ เมตร หนา ๐.๑๕ เมตร พร้อมติดตั้งป้ายโครงการ (ตามแบบที่ อบต.กำหนด)	-	-	-	๕๗๐,๐๐๐	-	ร้อยละของครัวเรือนที่ได้รับการสัญจรไปมาที่สะดวกขึ้น	ประชาชนได้รับความสะดวกในการสัญจรไปมา และฝุ่นละอองลดน้อยลง	กองช่าง
๕๕	โครงการก่อสร้าง ถนน หินคลุก ว่างรางพัฒนา ซอยที่ ๘ บ้านวังราง หมู่ ๘	๑. เพื่อให้ราษฎรมีเส้นทางสัญจรไปมาที่สะดวกสบาย ๒.เพื่อให้ขนส่งพืชผลทางการเกษตรได้สะดวกขึ้น	ก่อสร้างถนนหินคลุก ขนาด กว้าง ๕.๐๐ เมตร ยาว ๑,๓๐๐ เมตร หนาเฉลี่ย ๐.๑๐ เมตร พร้อมติดตั้งป้ายโครงการ (ตามแบบที่ อบต.กำหนด)	-	-	๒๕๐,๐๐๐	-	-	ร้อยละของครัวเรือนที่ได้รับการสัญจรไปมาที่สะดวกขึ้น	ประชาชนได้รับความสะดวกในการสัญจรไปมา และขนส่งพืชผลทางการเกษตร	กองช่าง ประสาน แผน

ที่	โครงการ	วัตถุประสงค์	เป้าหมาย (ผลผลิตของโครงการ)	งบประมาณ					ตัวชี้วัด (KPI)	ผลที่คาดว่าจะได้รับ	หน่วยงานรับผิดชอบหลัก
				ปี ๒๕๖๖	ปี ๒๕๖๗	ปี ๒๕๖๘	ปี ๒๕๖๙	ปี ๒๕๗๐			
๕๖	โครงการก่อสร้างถนน คสล. รหัสทางหลวงท้องถิ่น ๒๖๕-๐๑ บ้านวังราง หมู่ ๘	๑. เพื่อให้ราษฎรมีเส้นทางสัญจรไปมาที่สะดวกสบาย ๒.ลดปัญหาฝุ่นละออง	ก่อสร้างถนน คสล.ขนาดกว้าง ๖.๐๐ เมตร ยาว ๒,๕๘๒ เมตร หนา ๐.๑๕ เมตร พร้อมติดตั้งป้ายโครงการ (ตามแบบที่ อบต.กำหนด)	๑,๗๐๕,๐๐๐	๑,๗๐๕,๐๐๐	๑,๗๐๕,๐๐๐	๑,๗๐๕,๐๐๐	๑,๗๐๕,๐๐๐	ร้อยละของครัวเรือนที่ได้รับการสัญจรไปมาที่สะดวกขึ้น	ประชาชนได้รับความสะดวกในการสัญจรไปมา และฝุ่นละอองลดน้อยลง	กองช่าง
๕๗	โครงการก่อสร้างถนน คสล. ซอย ๑๒ บ้านวังราง หมู่ ๘	๑. เพื่อให้ราษฎรมีเส้นทางสัญจรไปมาที่สะดวกสบาย ๒.ลดปัญหาฝุ่นละออง	ก่อสร้างถนน คสล.ขนาดกว้าง ๔.๐๐ เมตร ยาว ๕๐ เมตร หนา ๐.๑๕ เมตร พร้อมติดตั้งป้ายโครงการ(ตามแบบที่ อบต.กำหนด)	๑๑๐,๐๐๐	-	-	-	-	ร้อยละของครัวเรือนที่ได้รับการสัญจรไปมาที่สะดวกขึ้น	ประชาชนได้รับความสะดวกในการสัญจรไปมา และฝุ่นละอองลดน้อยลง	กองช่าง
๕๘	โครงการก่อสร้าง ถนน คสล. โนนสมบูรณ์พูลทรัพย์ซอยที่ ๑๒ บ้านโนนสมบูรณ์ หมู่ ๙	๑.เพื่อให้ราษฎรมีเส้นทางสัญจรไปมาที่สะดวกสบาย ๒. ลดปัญหาฝุ่นละออง	ก่อสร้างถนน คสล.ขนาดกว้าง ๔.๐๐ เมตร ยาว ๖๐ เมตร หนา ๐.๑๕ เมตร พร้อมติดตั้งป้ายโครงการ (ตามแบบที่ อบต.กำหนด)	-	๑๓๒,๐๐๐	-	-	-	ร้อยละของครัวเรือนที่ได้รับการสัญจรไปมาที่สะดวกขึ้น	ประชาชนได้รับความสะดวกในการสัญจรไปมา และฝุ่นละอองลดน้อยลง	กองช่าง
๕๙	โครงการก่อสร้าง ถนน คสล. โนนสมบูรณ์พูลทรัพย์ซอยที่ ๙ บ้านโนนสมบูรณ์ หมู่ ๙	๑. เพื่อให้ราษฎรมีเส้นทางสัญจรไปมาที่สะดวกสบาย ๒.ลดปัญหาฝุ่นละออง	ก่อสร้างถนน คสล.ขนาดกว้าง ๔.๕๐ เมตร ยาว ๒๘๐ เมตร หนา ๐.๑๕ เมตร พร้อมติดตั้งป้ายโครงการ (ตามแบบที่ อบต.กำหนด)	๖๙๓,๐๐๐	-	-	-	-	ร้อยละของครัวเรือนที่ได้รับการสัญจรไปมาที่สะดวกขึ้น	ประชาชนได้รับความสะดวกในการสัญจรไปมา และฝุ่นละอองลดน้อยลง	กองช่าง

ที่	โครงการ	วัตถุประสงค์	เป้าหมาย (ผลผลิตของโครงการ)	งบประมาณ					ตัวชี้วัด (KPI)	ผลที่คาดว่าจะได้รับ	หน่วยงานรับผิดชอบหลัก
				ปี ๒๕๖๖	ปี ๒๕๖๗	ปี ๒๕๖๘	ปี ๒๕๖๙	ปี ๒๕๗๐			
๖๐	โครงการก่อสร้างถนน คสล. โนนสมบูรณ์พูนทรัพย์ ซอยที่ ๑๐ บ้านโนนสมบูรณ์ หมู่ ๙	๑. เพื่อให้ราษฎรมีเส้นทางสัญจรไปมาที่สะดวกสบาย ๒.ลดปัญหาฝุ่นละออง	ก่อสร้างถนน คสล.ขนาด กว้าง ๔.๕๐ เมตร ยาว ๑๕๐ เมตรหนา ๐.๑๕ เมตร พร้อมติดตั้งป้ายโครงการ (ตามแบบที่ อบต.กำหนด)	-	๓๗๕,๐๐๐	-	-	-	ร้อยละของครัวเรือนที่ได้รับการสัญจรไปมาที่สะดวกขึ้น	ประชาชนได้รับความสะดวกในการสัญจรไปมา และฝุ่นละอองลดน้อยลง	กองช่าง
๖๑	โครงการก่อสร้างถนน คสล. โนนสมบูรณ์พูนทรัพย์ ซอยที่ ๑๑ บ้านโนนสมบูรณ์ หมู่ ๙	๑. เพื่อให้ราษฎรมีเส้นทางสัญจรไปมาที่สะดวกสบาย ๒.ลดปัญหาฝุ่นละออง	ก่อสร้างถนน คสล.ขนาด กว้าง ๔.๐๐ เมตร ยาว ๖๐ เมตรหนา ๐.๑๕ เมตร พร้อมติดตั้งป้ายโครงการ (ตามแบบที่ อบต.กำหนด)	-	-	๑๓๒,๐๐๐	-	-	ร้อยละของครัวเรือนที่ได้รับการสัญจรไปมาที่สะดวกขึ้น	ประชาชนได้รับความสะดวกในการสัญจรไปมา และฝุ่นละอองลดน้อยลง	กองช่าง
๖๒	โครงการก่อสร้างถนนหินคลุกหนองสองห้องประชาร่วมใจซอย ๑๕ บ้านหนองสองห้อง หมู่ ๑๐	๑. เพื่อให้ราษฎรมีเส้นทางสัญจรไปมาที่สะดวกสบาย ๒.เพื่อให้ขนส่งพืชผลทางการเกษตรได้สะดวกขึ้น	ก่อสร้างถนนหินคลุกขนาด กว้าง ๕.๐๐ เมตร ยาว ๑,๐๐๐ เมตร หนาเฉลี่ย ๐.๑๐ เมตร (ตามแบบที่ อบต.กำหนด)	-	๑๘๗,๐๐๐	-	-	-	ร้อยละของครัวเรือนที่ได้รับการสัญจรไปมาที่สะดวกขึ้น	ประชาชนได้รับความสะดวกในการสัญจรไปมาและขนส่งพืชผลการเกษตร	กองช่าง
๖๓	โครงการก่อสร้างถนน คสล.หนองสองห้องประชาร่วมใจ ซอย ๕ บ้านหนองสองห้อง หมู่ ๑๐	๑. เพื่อให้ราษฎรมีเส้นทางสัญจรไปมาที่สะดวกสบาย ๒.ลดปัญหาฝุ่นละออง	ก่อสร้างถนน คสล.ขนาด กว้าง ๔.๐๐ เมตร ยาว ๑๑๐ เมตรหนา ๐.๑๕ เมตร พร้อมติดตั้งป้ายโครงการ (ตามแบบที่ อบต.กำหนด)	-	-	๒๔๒,๐๐๐	-	-	ร้อยละของครัวเรือนที่ได้รับการสัญจรไปมาที่สะดวกขึ้น	ประชาชนได้รับความสะดวกในการสัญจรไปมา และฝุ่นละอองลดน้อยลง	กองช่าง

ร.ร.	โครงการ	วัตถุประสงค์	เป้าหมาย (ผลผลิตของโครงการ)	งบประมาณ					ตัวชี้วัด (KPI)	ผลที่คาดว่าจะได้รับ	หน่วยงานรับผิดชอบหลัก
				ปี ๒๕๖๖	ปี ๒๕๖๗	ปี ๒๕๖๘	ปี ๒๕๖๙	ปี ๒๕๗๐			
๖๔	โครงการก่อสร้างถนน คสล. หนองสองห้องประชาร่วมใจซอย๔ บ้านหนองสองห้อง หมู่ ๑๐	๑. เพื่อให้ราษฎรมีเส้นทางสัญจรไปมาที่สะดวกสบาย ๒.ลดปัญหาฝุ่นละออง	ก่อสร้างถนน คสล.ขนาดกว้าง ๕.๐๐ เมตร ยาว ๒๕๐ เมตร หนา ๐.๑๕ เมตร พร้อมติดตั้งป้ายโครงการ (ตามแบบที่ อบต.กำหนด)	๖๘๗,๕๐๐	-	-	-	-	ร้อยละของครัวเรือนที่ได้รับการสัญจรไปมาที่สะดวกขึ้น	ประชาชนได้รับความสะดวกในการสัญจรไปมา และฝุ่นละอองลดน้อยลง	กองช่าง
๖๕	โครงการก่อสร้างถนนหินคลุก หนองสองห้องประชาร่วมใจซอย๑๖บ้านหนองสองห้อง หมู่ ๑๐	๑. เพื่อให้ราษฎรมีเส้นทางสัญจรไปมาที่สะดวกสบาย ๒.เพื่อให้ขนส่งพืชผลทางการเกษตรได้สะดวกขึ้น	ก่อสร้างถนนหินคลุก ขนาดกว้าง ๕.๐๐ เมตร ยาว ๑,๑๐๐เมตร หนาเฉลี่ย ๐.๑๐ เมตร พร้อมติดตั้งป้ายโครงการ (ตามแบบที่ อบต.กำหนด)	-	-	-	๒๐๕,๐๐๐	-	ร้อยละของครัวเรือนที่ได้รับการสัญจรไปมาที่สะดวกขึ้น	ประชาชนได้รับความสะดวกในการสัญจรไปมา และขนส่งพืชผลทางการเกษตร	กองช่าง
๖๖	โครงการก่อสร้างถนน คสล. หนองสองห้องประชาร่วมใจซอย๑๗บ้านหนองสองห้อง หมู่ ๑๐	๑. เพื่อให้ราษฎรมีเส้นทางสัญจรไปมาที่สะดวกสบาย ๒.ลดปัญหาฝุ่นละออง	ก่อสร้างถนน คสล.ขนาดกว้าง ๓.๕๐ เมตร ยาว ๙๐. เมตร หนา ๐.๑๕ เมตร พร้อมติดตั้งป้ายโครงการ (ตามแบบที่ อบต.กำหนด)	-	-	-	-	๑๗๕,๐๐๐	ร้อยละของครัวเรือนที่ได้รับการสัญจรไปมาที่สะดวกขึ้น	ประชาชนได้รับความสะดวกในการสัญจรไปมา และฝุ่นละอองลดน้อยลง	กองช่าง
๖๗	โครงการก่อสร้างถนนหินคลุกหนองสองห้องประชาร่วมใจซอย๑๓บ้านหนองสองห้อง หมู่ ๑๐	๑. เพื่อให้ราษฎรมีเส้นทางสัญจรไปมาที่สะดวกสบาย๒. เพื่อให้ขนส่งพืชผลทางการเกษตรได้สะดวกขึ้น	ก่อสร้างถนนหินคลุกขนาดกว้าง ๕.๐๐ เมตร ยาว ๔๓๐ เมตร หนาเฉลี่ย ๐.๑๐ เมตร พร้อมติดตั้งป้ายโครงการ (ตามแบบที่ อบต.กำหนด)	-	-	๘๑,๐๐๐	-	-	ร้อยละของครัวเรือนที่ได้รับการสัญจรไปมาที่สะดวกขึ้น	ประชาชนได้รับความสะดวกในการสัญจรไปมา และขนส่งพืชผลทางการเกษตร	กองช่าง

ที่	โครงการ	วัตถุประสงค์	เป้าหมาย (ผลผลิตของโครงการ)	งบประมาณ					ตัวชี้วัด (KPI)	ผลที่คาดว่าจะได้รับ	หน่วยงานรับผิดชอบหลัก
				ปี ๒๕๖๖	ปี ๒๕๖๗	ปี ๒๕๖๘	ปี ๒๕๖๙	ปี ๒๕๗๐			
๖๘	โครงการก่อสร้างถนน หินคลุก หนองสองห้อง ประชากรร่วมใจซอย ๑๘ บ้านหนองสองห้อง หมู่ ๑๐	๑. เพื่อให้ราษฎรมีเส้นทางสัญจรไปมาที่สะดวกสบาย ๒. เพื่อให้ขนส่งพืชผลทางการเกษตรได้สะดวกขึ้น	ก่อสร้างถนนหินคลุกขนาดกว้าง ๕.๐๐ เมตร ยาว ๒,๐๐๐ เมตร หนาเฉลี่ย ๐.๑๐ เมตร พร้อมติดตั้งป้ายโครงการ (ตามแบบที่ อบต.กำหนด)	-	-	-	๓๘๕,๐๐๐	-	ร้อยละของครัวเรือนที่ได้รับการสัญจรไปมาที่สะดวกขึ้น	ประชาชนได้รับความสะดวกในการสัญจรไปมาและขนส่งพืชผลการเกษตร	กองช่าง
๖๙	โครงการก่อสร้างถนน หินคลุก หนองสองห้อง ประชากรร่วมใจซอย ๑๙ บ้านหนองสองห้อง หมู่ ๑๐	๑. เพื่อให้ราษฎรมีเส้นทางสัญจรไปมาที่สะดวกสบาย ๒. เพื่อให้ขนส่งพืชผลทางการเกษตรได้สะดวกขึ้น	ก่อสร้างถนนหินคลุกขนาดกว้าง ๕.๐๐ เมตร ยาว ๙๕๐ เมตร หนาเฉลี่ย ๐.๑๐ เมตรพร้อมติดตั้งป้ายโครงการ (ตามแบบที่ อบต.กำหนด)	-	-	-	-	๑๘๐,๐๐๐	ร้อยละของครัวเรือนที่ได้รับการสัญจรไปมาที่สะดวกขึ้น	ประชาชนได้รับความสะดวกในการสัญจรไปมาและขนส่งพืชผลการเกษตร	กองช่าง
๗๐	โครงการก่อสร้างถนน หินคลุก หนองสองห้อง ประชากรร่วมใจซอย ๑๔ บ้านหนองสองห้อง หมู่ ๑๐	๑. เพื่อให้ราษฎรมีเส้นทางสัญจรไปมาที่สะดวกสบาย ๒. เพื่อให้ขนส่งพืชผลทางการเกษตรได้สะดวกขึ้น	ก่อสร้างถนนหินคลุกขนาดกว้าง ๔.๕๐ เมตร ยาว ๘๐ .๐๐เมตร หนาเฉลี่ย ๐.๑๐ เมตร (ตามแบบที่ อบต.กำหนด)	๒๐,๐๐๐	-	-	-	-	ร้อยละของครัวเรือนที่ได้รับการสัญจรไปมาที่สะดวกขึ้น	ประชาชนได้รับความสะดวกในการสัญจรไปมาและขนส่งพืชผลการเกษตร	กองช่าง
๗๑	โครงการก่อสร้างถนน คสล. ซอย เจริญราช๒ บ้านถ้ำมั่งกรทอง หมู่ ๑๑	๑. เพื่อให้ราษฎรมีเส้นทางสัญจรไปมาที่สะดวกสบาย ๒.ลดปัญหาฝุ่นละออง	ก่อสร้างถนน คสล.ขนาดกว้าง ๔.๐๐ เมตร ยาว ๑๙๐ เมตร หนา ๐.๑๕ เมตร พร้อมติดตั้งป้ายโครงการ (ตามแบบที่ อบต.กำหนด)	๔๒๐,๐๐๐	-	-	-	-	ร้อยละของครัวเรือนที่ได้รับการสัญจรไปมาที่สะดวกขึ้น	ประชาชนได้รับความสะดวกในการสัญจรไปมา และฝุ่นละอองลดน้อยลง	กองช่าง

ที่	โครงการ	วัตถุประสงค์	เป้าหมาย (ผลผลิตของโครงการ)	งบประมาณ					ตัวชี้วัด (KPI)	ผลที่คาดว่าจะได้รับ	หน่วยงานรับผิดชอบหลัก
				ปี ๒๕๖๖	ปี ๒๕๖๗	ปี ๒๕๖๘	ปี ๒๕๖๙	ปี ๒๕๗๐			
๗๒	โครงการก่อสร้าง ถนนคสล. ซอยเอื้ออารีย์๑ บ้านถ้ำมังกรทอง หมู่ ๑๑	๑. เพื่อให้ราษฎรมีเส้นทางสัญจรไปมาที่สะดวกสบาย ๒.ลดปัญหาฝุ่นละออง	ก่อสร้างถนน คสล.ขนาด กว้าง ๔.๐๐ เมตร ยาว ๑๙๐.๐๐ เมตร หนา ๐.๑๕ เมตร พร้อมติดตั้งป้ายโครงการ (ตามแบบที่ อบต.กำหนด)	-	๔๒๐,๐๐๐	-	-	-	ร้อยละของครัวเรือนที่ได้รับการสัญจรไปมาที่สะดวกขึ้น	ประชาชนได้รับความสะดวกในการสัญจรไปมา และฝุ่นละอองลดน้อยลง	กองช่าง
๗๓	โครงการก่อสร้าง ถนนหินคลุก เอื้ออารีย์๓ บ้านถ้ำมังกรทอง หมู่ ๑๑	๑. เพื่อให้ราษฎรมีเส้นทางสัญจรไปมาที่สะดวกสบาย ๒.เพื่อให้ขนส่งพืชผลทางการเกษตรได้สะดวกขึ้น	ก่อสร้างถนนหินคลุกขนาด กว้าง ๕.๐๐ เมตร ยาว ๓๖๐ เมตร หนาเฉลี่ย ๐.๑๐ เมตร พร้อมติดตั้งป้ายโครงการ (ตามแบบที่ อบต.กำหนด)	-	-	-	-	๗๐,๐๐๐	ร้อยละของครัวเรือนที่ได้รับการสัญจรไปมาที่สะดวกขึ้น	ประชาชนได้รับความสะดวกในการสัญจรไปมา และฝุ่นละอองลดน้อยลง	กองช่าง
๗๔	โครงการก่อสร้างระบบกรองน้ำประปาหมู่บ้าน บ้านถ้ำมังกรทอง หมู่ ๑๑	๑.เพื่อให้ราษฎรมีน้ำใช้อย่างเพียงพอและทั่วถึง ๒.เพื่อให้ประชาชนมีน้ำสะอาดใช้อย่างเพียงพอ	ก่อสร้างระบบกรองน้ำประปาหมู่บ้าน พร้อมติดตั้งป้ายโครงการ (ตามแบบที่อบต.กำหนด)	๕๐๐,๐๐๐	-	-	-	-	จำนวนระบบกรองน้ำประปาที่เพิ่มขึ้น ไร่	ประชาชน มีน้ำสำหรับอุปโภคและบริโภคอย่างเพียงพอ	กองช่าง

ที่	โครงการ	วัตถุประสงค์	เป้าหมาย (ผลผลิตของโครงการ)	งบประมาณ					ตัวชี้วัด (KPI)	ผลที่คาดว่าจะได้รับ	หน่วยงานรับผิดชอบหลัก
				ปี ๒๕๖๖	ปี ๒๕๖๗	ปี ๒๕๖๘	ปี ๒๕๖๙	ปี ๒๕๗๐			
๗๕	โครงการก่อสร้างถนนหินคลุกถนนราชดำริ บ้านถ้ำมังกรทอง หมู่ ๑๑	๑. เพื่อให้ราษฎรมีเส้นทางสัญจรไปมาที่สะดวกสบาย ๒. เพื่อให้การขนส่งพืชผลทางการเกษตรได้สะดวกขึ้น	ก่อสร้างถนนหินคลุกขนาดกว้าง ๖.๐๐ เมตร ยาว ๓,๑๕๖ เมตร หนาเฉลี่ย ๐.๑๐ เมตร พร้อมติดตั้งป้ายโครงการ (ตามแบบที่ อบต.กำหนด)	-	-	-	๗๐๖,๐๐๐	-	ร้อยละของครัวเรือนที่ได้รับการสัญจรไปมาที่สะดวกขึ้น	ประชาชนได้รับความสะดวกในการสัญจรไปมาและขนส่งพืชผลทางการเกษตร	กองช่าง
๗๖	โครงการก่อสร้างถนนหินคลุกถนนเจริญราช (ช่วง๒) บ้านถ้ำมังกรทอง หมู่ ๑๑	๑. เพื่อให้ราษฎรมีเส้นทางสัญจรไปมาที่สะดวกสบาย ๒. เพื่อให้ขนส่งพืชผลทางการเกษตรได้สะดวกขึ้น	ก่อสร้างถนนหินคลุกขนาดกว้าง ๖.๐๐ เมตร ยาว ๒,๒๐๐ เมตร หนาเฉลี่ย ๐.๑๐ เมตร พร้อมติดตั้งป้ายโครงการ (ตามแบบที่ อบต.กำหนด)	-	-	-	๗๒๐,๐๐๐	-	ร้อยละของครัวเรือนที่ได้รับการสัญจรไปมาที่สะดวกขึ้น	ประชาชนได้รับความสะดวกในการสัญจรไปมาและขนส่งพืชผลทางการเกษตร	กองช่าง
๗๗	โครงการก่อสร้างถนนหินคลุกถนนประชาราษฎร์บ้านถ้ำมังกรทอง หมู่ ๑๑	๑. เพื่อให้ราษฎรมีเส้นทางสัญจรไปมาที่สะดวกสบาย ๒. เพื่อให้ขนส่งพืชผลทางการเกษตรได้สะดวกขึ้น	ก่อสร้างถนนหินคลุกขนาดกว้าง ๖.๐๐ เมตร ยาว ๓,๕๓๕ เมตร หนาเฉลี่ย ๐.๑๐ เมตร พร้อมติดตั้งป้ายโครงการ (ตามแบบที่ อบต.กำหนด)	-	-	-	๘๐๐,๐๐๐	-	ร้อยละของครัวเรือนที่ได้รับการสัญจรไปมาที่สะดวกขึ้น	ประชาชนได้รับความสะดวกในการสัญจรไปมาและขนส่งพืชผลทางการเกษตร	กองช่าง
๗๘	โครงการก่อสร้างถนน หินคลุกหนองโบสถ์ประชาสรรค์๑ บ้านหนองโบสถ์หมู่ ๑๒	๑. เพื่อให้ราษฎรมีเส้นทางสัญจรไปมาที่สะดวกสบาย ๒. เพื่อให้ขนส่งพืชผลทางการเกษตรได้สะดวกขึ้น	ก่อสร้างถนนหินคลุกขนาดกว้าง ๖.๐๐ เมตร ยาว ๒,๑๖๔ เมตร หนาเฉลี่ย ๐.๑๐ เมตร พร้อมติดตั้งป้ายโครงการ (ตามแบบที่ อบต.กำหนด)	-	๕๐๐,๐๐๐	-	-	-	ร้อยละของครัวเรือนที่ได้รับการสัญจรไปมาที่สะดวกขึ้น	ประชาชนได้รับความสะดวกในการสัญจรไปมาและขนส่งพืชผลทางการเกษตร	กองช่าง

ที่	โครงการ	วัตถุประสงค์	เป้าหมาย (ผลผลิตของโครงการ)	งบประมาณ					ตัวชี้วัด (KPI)	ผลที่คาดว่าจะได้รับ	หน่วยงานรับผิดชอบหลัก
				ปี ๒๕๖๖	ปี ๒๕๖๗	ปี ๒๕๖๘	ปี ๒๕๖๙	ปี ๒๕๗๐			
๗๙	โครงการก่อสร้างถนน หินคลุก หนองโบสถ์ประชาสรรค์๒ บ้านหนองโบสถ์หมู่ ๑๒	๑. เพื่อให้ราษฎรมีเส้นทางสัญจรไปมาที่สะดวกสบาย ๒. เพื่อให้ขนส่งพืชผลทางการเกษตรได้สะดวกขึ้น	ก่อสร้างถนนหินคลุกขนาดกว้าง ๖.๐๐ เมตร ยาว ๔,๘๕๑ เมตร หนาเฉลี่ย ๐.๑๐ เมตร พร้อมติดตั้งป้ายโครงการ (ตามแบบที่ อบต.กำหนด)	-	๕๖๐,๐๐๐	๕๖๐,๐๐๐	-	-	ร้อยละของครัวเรือนที่ได้รับการสัญจรไปมาที่สะดวกขึ้น	ประชาชนได้รับความสะดวกในการสัญจรไปมาและขนส่งพืชผลการเกษตร	กองช่าง
๘๐	โครงการก่อสร้างถนน คสล. หนองโบสถ์ประชาสรรค์ ๕ บ้านหนองโบสถ์ หมู่ ๑๒	๑. เพื่อให้ราษฎรมีเส้นทางสัญจรไปมาที่สะดวกสบาย ๒.ลดปัญหาฝุ่นละออง	ก่อสร้างถนน คสล.ขนาดกว้าง ๕.๐๐ เมตร ยาว ๑๗๐ เมตร หนา ๐.๑๕ เมตร พร้อมติดตั้งป้ายโครงการ (ตามแบบที่ อบต.กำหนด)	-	-	-	-	๔๖๗,๕๐๐	ร้อยละของครัวเรือนที่ได้รับการสัญจรไปมาที่สะดวกขึ้น	ประชาชนได้รับความสะดวกในการสัญจรไปมาและฝุ่นละอองลดน้อยลง	กองช่าง
๘๑	โครงการก่อสร้างถนน หินคลุก หนองโบสถ์ประชาสรรค์๗ บ้านหนองโบสถ์หมู่ ๑๒	๑. เพื่อให้ราษฎรมีเส้นทางสัญจรไปมาที่สะดวกสบาย ๒. เพื่อให้ขนส่งพืชผลทางการเกษตรได้สะดวกขึ้น	ก่อสร้างถนนหินคลุกขนาดกว้าง ๖.๐๐ เมตร ยาว ๔,๑๐๐ เมตร หนาเฉลี่ย ๐.๑๐ เมตร พร้อมติดตั้งป้ายโครงการ (ตามแบบที่ อบต.กำหนด)	-	-	-	๙๒๐,๐๐๐	-	ร้อยละของครัวเรือนที่ได้รับการสัญจรไปมาที่สะดวกขึ้น	ประชาชนได้รับความสะดวกในการสัญจรไปมาและขนส่งพืชผลการเกษตร	กองช่าง
๘๒	โครงการก่อสร้างถนน คสล. หนองโบสถ์ประชาสรรค์ ๑๐ บ้านหนองโบสถ์หมู่ ๑๒	๑. เพื่อให้ราษฎรมีเส้นทางสัญจรไปมาที่สะดวกสบาย ๒.ลดปัญหาฝุ่นละออง	ก่อสร้างถนน คสล.ขนาดกว้าง ๔.๕๐ เมตร ยาว ๖๒๕ เมตร หนา ๐.๑๕ เมตร พร้อมติดตั้งป้ายโครงการ (ตามแบบที่ อบต.กำหนด)	-	-	๑,๕๕๐,๐๐๐	-	-	ร้อยละของครัวเรือนที่ได้รับการสัญจรไปมาที่สะดวกขึ้น	ประชาชนได้รับความสะดวกในการสัญจรไปมาและฝุ่นละอองลดน้อยลง	กองช่าง

ที่	โครงการ	วัตถุประสงค์	เป้าหมาย (ผลผลิตของโครงการ)	งบประมาณ					ตัวชี้วัด (KPI)	ผลที่คาดว่าจะได้รับ	หน่วยงานรับผิดชอบหลัก
				ปี ๒๕๖๖	ปี ๒๕๖๗	ปี ๒๕๖๘	ปี ๒๕๖๙	ปี ๒๕๗๐			
๘๓	โครงการก่อสร้างถนน หินคลุก หนองโบสถ์ประชาสรรค์ ๑๓ บ้านหนองโบสถ์ หมู่ ๑๒	๑. เพื่อให้ราษฎรมีเส้นทางสัญจรไปมาที่สะดวกสบาย ๒. เพื่อให้ขนส่งพืชผลทางการเกษตรได้สะดวกขึ้น	ก่อสร้างถนนหินคลุกขนาดกว้าง ๕.๐๐ เมตร ยาว ๒,๒๖๐ เมตร หนาเฉลี่ย ๐.๑๐ เมตรพร้อมติดตั้งป้ายโครงการ(ตามแบบที่ อบต. กำหนด)	-	-	-	๔๕๐,๐๐๐	-	ร้อยละของครัวเรือนที่ได้รับการสัญจรไปมาที่สะดวกขึ้น	ประชาชนได้รับความสะดวกในการสัญจรไปมาและขนส่งพืชผลทางการเกษตร	กองช่าง
๘๔	โครงการก่อสร้างถนน คสล. ฝ่ายหลวงสำราญสุขขอย ๑ บ้านฝ่ายหลวง หมู่ ๑๓	๑. เพื่อให้ราษฎรมีเส้นทางสัญจรไปมาที่สะดวกสบาย ๒.ลดปัญหาฝุ่นละออง	ก่อสร้างถนน คสล.ขนาดกว้าง ๖.๐๐ เมตร ยาว ๑,๒๒๐ เมตร หนา ๐.๑๕ เมตร พร้อมติดตั้งป้ายโครงการ (ตามแบบที่ อบต.กำหนด)	๘๐๕,๒๐๐	๘๐๕,๒๐๐	๘๐๕,๒๐๐	๘๐๕,๒๐๐	๘๐๕,๒๐๐	ร้อยละของครัวเรือนที่ได้รับการสัญจรไปมาที่สะดวกขึ้น	ประชาชนได้รับความสะดวกในการสัญจรไปมาและฝุ่นละอองลดน้อยลง	กองช่าง
๘๕	โครงการก่อสร้างถนน คสล. ฝ่ายหลวงสำราญสุขขอย ๖ บ้านฝ่ายหลวง หมู่ ๑๓	๑. เพื่อให้ราษฎรมีเส้นทางสัญจรไปมาที่สะดวกสบาย ๒.ลดปัญหาฝุ่นละออง	ก่อสร้างถนน คสล.ขนาดกว้าง ๔.๐๐ เมตร ยาว ๔๘๐ เมตรหนา ๐.๑๕ เมตรพร้อมติดตั้งป้ายโครงการ (ตามแบบที่ อบต.กำหนด)	๑,๐๕๖,๐๐๐	-	-	-	-	ร้อยละของครัวเรือนที่ได้รับการสัญจรไปมาที่สะดวกขึ้น	ประชาชนได้รับความสะดวกในการสัญจรไปมาและฝุ่นละอองลดน้อยลง	กองช่าง
๘๖	โครงการก่อสร้างถนน หินคลุก ฝ่ายหลวงสำราญสุขขอย ๗ บ้านฝ่ายหลวง หมู่ ๑๓	๑. เพื่อให้ราษฎรมีเส้นทางสัญจรไปมาที่สะดวกสบาย ๒. เพื่อให้ขนส่งพืชผลทางการเกษตรได้สะดวกขึ้น	ก่อสร้างถนนหินคลุกขนาดกว้าง ๕.๐๐ เมตร ยาว ๑,๔๘๐ เมตร หนาเฉลี่ย ๐.๑๐ เมตรพร้อมติดตั้งป้ายโครงการ (ตามแบบที่ อบต.กำหนด)	-	๒๘๐,๐๐๐	-	-	-	ร้อยละของครัวเรือนที่ได้รับการสัญจรไปมาที่สะดวกขึ้น	ประชาชนได้รับความสะดวกในการสัญจรไปมาและขนส่งพืชผลทางการเกษตร	กองช่าง

ที่	โครงการ	วัตถุประสงค์	เป้าหมาย (ผลผลิตของโครงการ)	งบประมาณ					ตัวชี้วัด (KPI)	ผลที่คาดว่าจะได้รับ	หน่วยงานรับผิดชอบหลัก
				ปี ๒๕๖๖	ปี ๒๕๖๗	ปี ๒๕๖๘	ปี ๒๕๖๙	ปี ๒๕๗๐			
๘๗	โครงการก่อสร้างถนน หินคลุก ฝายหลวงสำราญสุขซอย ๘ บ้านฝายหลวง หมู่ ๑๓	๑. เพื่อให้ราษฎรมีเส้นทางสัญจรไปมาที่สะดวกสบาย ๒. เพื่อให้ขนส่งพืชผลทางการเกษตรได้สะดวกขึ้น	ก่อสร้างถนนหินคลุกขนาดกว้าง ๕.๐๐ เมตร ยาว ๑,๐๐๐ เมตร หนาเฉลี่ย ๐.๑๐ เมตร พร้อมติดตั้งป้ายโครงการ (ตามแบบที่ อบต.กำหนด)	-	-	๑๘๗,๐๐๐	-	-	ร้อยละของครัวเรือนที่ได้รับการสัญจรไปมาที่สะดวกขึ้น	ประชาชนได้รับความสะดวกในการสัญจรไปมาและขนส่งพืชผลทางการเกษตร	กองช่าง ประสาน แผน
๘๘	โครงการก่อสร้างถนน หินคลุก หินทรายซอย ๒ บ้านฝายหลวง หมู่ ๑๓	๑. เพื่อให้ราษฎรมีเส้นทางสัญจรไปมาที่สะดวกสบาย ๒. เพื่อให้ขนส่งพืชผลทางการเกษตรได้สะดวกขึ้น	ก่อสร้างถนนหินคลุกกว้าง ๕.๐๐ เมตร ยาว ๒,๓๐๐ เมตร หนาเฉลี่ย ๐.๑๐ เมตร พร้อมติดตั้งป้ายโครงการ (ตามแบบที่ อบต.กำหนด)	๔๓๐,๐๐๐	-	-	-	-	ร้อยละของครัวเรือนที่ได้รับการสัญจรไปมาที่สะดวกขึ้น	ประชาชนได้รับความสะดวกในการสัญจรไปมาและขนส่งพืชผลทางการเกษตร	กองช่าง
๘๙	โครงการก่อสร้างถนน คสล. หินทรายซอย ๘ บ้านฝายหลวง หมู่ ๑๓	๑. เพื่อให้ราษฎรมีเส้นทางสัญจรไปมาที่สะดวกสบาย ๒. เพื่อให้ขนส่งพืชผลทางการเกษตรได้สะดวกขึ้น	ก่อสร้างถนน คสล. ขนาดกว้าง ๖.๐๐ เมตร ยาว ๖๕๐ เมตร หนา ๐.๑๕ เมตร พร้อมติดตั้งป้ายโครงการ (ตามแบบที่ อบต.กำหนด)	-	๑,๐๘๐,๐๐๐	๑,๐๘๐,๐๐๐	-	-	ร้อยละของครัวเรือนที่ได้รับการสัญจรไปมาที่สะดวกขึ้น	ประชาชนได้รับความสะดวกในการสัญจรไปมาและฝุ่นละอองลดน้อยลง	กองช่าง
๙๐	โครงการก่อสร้างถนน หินคลุก หินลาดร่วมใจพัฒนาซอย ๔ บ้านโนนประดู่คุ้มใต้ หมู่ ๑๔	๑. เพื่อให้ราษฎรมีเส้นทางสัญจรไปมาที่สะดวกสบาย ๒. เพื่อให้ขนส่งพืชผลทางการเกษตรได้สะดวกขึ้น	ก่อสร้างถนนหินคลุกขนาดกว้าง ๕.๐๐ เมตร ยาว ๘๔๐ เมตร หนาเฉลี่ย ๐.๑๐ เมตร พร้อมติดตั้งป้ายโครงการ (ตามแบบที่ อบต.กำหนด)	๑๕๗,๐๐๐	-	-	-	-	ร้อยละของครัวเรือนที่ได้รับการสัญจรไปมาที่สะดวกขึ้น	ประชาชนได้รับความสะดวกในการสัญจรไปมาและขนส่งพืชผลทางการเกษตร	กองช่าง

ที่	โครงการ	วัตถุประสงค์	เป้าหมาย (ผลผลิตของโครงการ)	งบประมาณ					ตัวชี้วัด (KPI)	ผลที่คาดว่าจะได้รับ	หน่วยงานรับผิดชอบหลัก
				ปี ๒๕๖๖	ปี ๒๕๖๗	ปี ๒๕๖๘	ปี ๒๕๖๙	ปี ๒๕๗๐			
๙๑	โครงการก่อสร้างถนน คสล. ถนนร่วมใจพัฒนาซอย๙ บ้านโนนประดู่คุ้มใต้ หมู่ ๑๔	๑. เพื่อให้ราษฎรมีเส้นทางสัญจรไปมาที่สะดวกสบายน้อย ๒.ลดปัญหาฝุ่นละออง	ก่อสร้างถนน คสล. ขนาดกว้าง ๕.๐๐ เมตร ยาว ๓๕๐ เมตร หนา ๐.๑๕ เมตร พร้อมติดตั้งป้ายโครงการ (ตามแบบที่ อบต.กำหนด)	-	-	-	-	๙๖๒,๕๐๐	ร้อยละของครัวเรือนที่ได้รับการสัญจรไปมาที่สะดวกขึ้น	ประชาชนได้รับความสะดวกในการสัญจรไปมาและฝุ่นละอองลดน้อยลง	กองช่าง
๙๒	โครงการก่อสร้างถนน หินคลุก ถนนร่วมใจพัฒนาซอย๑ บ้านโนนประดู่คุ้มใต้ หมู่ ๑๔	๑. เพื่อให้ราษฎรมีเส้นทางสัญจรไปมาที่สะดวกสบาย ๒.เพื่อให้ขนส่งพืชผลทางการเกษตรได้สะดวกขึ้น	ก่อสร้างถนนหินคลุก ขนาดกว้าง ๕.๐๐ เมตร ยาว ๖๙๕ เมตร หนาเฉลี่ย ๐.๑๐ เมตร พร้อมติดตั้งป้ายโครงการ (ตามแบบที่ อบต.กำหนด)	-	-	๑๓๐,๐๐๐	-	-	ร้อยละของครัวเรือนที่ได้รับการสัญจรไปมาที่สะดวกขึ้น	ประชาชนได้รับความสะดวกในการสัญจรไปมาและขนส่งพืชผลทางการเกษตร	กองช่าง
๙๓	โครงการก่อสร้างวางระบายน้ำถนนร่วมใจพัฒนาซอย๑ บ้านโนนประดู่คุ้มใต้ หมู่ ๑๔	๑. เพื่อแก้ไขปัญหาการอุดตันของเศษขยะ และไขมันในท่อระบายน้ำที่เป็นสาเหตุของน้ำท่วม ๒. เพื่อเปิดทางน้ำไหลและการระบายน้ำในพื้นที่ที่มีปัญหาน้ำท่วมขัง	ก่อสร้างวางระบายน้ำพร้อมติดตั้งป้ายโครงการตามแบบที่ (อบต.กำหนด)	๔๘๐,๐๐๐	๔๘๐,๐๐๐	-	-	-	จำนวนวางระบายน้ำที่เพิ่มขึ้น ไรศ	น้ำไม่ท่วมขังบ้านเรือนประชาชนและทำให้ไม่มีแหล่งแพร่พันธุ์เชื้อโรค	กองช่าง

ที่	โครงการ	วัตถุประสงค์	เป้าหมาย (ผลผลิตของโครงการ)	งบประมาณ					ตัวชี้วัด (KPI)	ผลที่คาดว่าจะได้รับ	หน่วยงานรับผิดชอบหลัก
				ปี ๒๕๖๖	ปี ๒๕๖๗	ปี ๒๕๖๘	ปี ๒๕๖๙	ปี ๒๕๗๐			
๙๔	โครงการก่อสร้างวางระบายน้ำซอย๒บ้านโนนประดู่คุ้มใต้ หมู่ ๑๔	๑. เพื่อแก้ไขปัญหาการอุดตันของเศษขยะ และไขมันในท่อระบายน้ำที่เป็นสาเหตุของน้ำท่วม ๒. เพื่อเปิดทางน้ำไหลและการระบายน้ำในพื้นที่ที่มีปัญหาน้ำท่วมขัง	ก่อสร้างวางระบายน้ำพร้อมติดตั้งป้ายโครงการตามแบบที่ (อบต.กำหนด)	-	๔๘๐,๐๐๐	-	-	-	จำนวนวางระบายน้ำที่เพิ่มขึ้น โรค	น้ำไม่ท่วมขัง บ้านเรือนประชาชน และทำให้ไม่มีแหล่งแพร่พันธุ์เชื้อโรค	กองช่าง
๙๕	โครงการก่อสร้าง ถนนหินคลุก ถนนร่วมใจพัฒนาซอย๑๐ บ้านโนนประดู่คุ้มใต้ หมู่ ๑๔	๑. เพื่อให้ราษฎรมีเส้นทางสัญจรไปมาที่สะดวกสบาย ๒.เพื่อให้ขนส่งพืชผลทางการเกษตรได้สะดวกขึ้น	ก่อสร้างถนนหินคลุกขนาดกว้าง ๖ เมตร ยาว ๓,๕๔๐เมตร. หนาเฉลี่ย ๐.๑๐ เมตร ติดตั้งป้ายโครงการ (ตามแบบที่ อบต.กำหนด)	-	-	-	๔๐๐,๐๐๐	๔๐๐,๐๐๐	ร้อยละของครัวเรือนที่ได้รับ การสัญจรไปมาที่สะดวกขึ้น	ประชาชนได้รับความสะดวกในการสัญจรไปมาและขนส่งพืชผลทางการเกษตร	กองช่าง
๙๖	โครงการก่อสร้างวางระบายน้ำถนน นม.๓๐๔๔ บ้านหนองกระทุ่ม หมู่ ๔	๑. เพื่อแก้ไขปัญหาการอุดตันของเศษขยะ และไขมันในท่อระบายน้ำที่เป็นสาเหตุของน้ำท่วม ๒. เพื่อเปิดทางน้ำไหลและการระบายน้ำในพื้นที่ที่มีปัญหาน้ำท่วมขัง	ก่อสร้างวางระบายน้ำพร้อมติดตั้งป้ายโครงการตามแบบที่ (อบต.กำหนด)	-	๙๕๐,๐๐๐	-	-	-	จำนวนวางระบายน้ำที่เพิ่มขึ้น โรค	น้ำไม่ท่วมขัง บ้านเรือนประชาชน และทำให้ไม่มีแหล่งแพร่พันธุ์เชื้อโรค	กองช่าง

ที่	โครงการ	วัตถุประสงค์	เป้าหมาย (ผลผลิตของโครงการ)	งบประมาณ					ตัวชี้วัด (KPI)	ผลที่คาดว่าจะได้รับ	หน่วยงานรับผิดชอบหลัก
				ปี ๒๕๖๖	ปี ๒๕๖๗	ปี ๒๕๖๘	ปี ๒๕๖๙	ปี ๒๕๗๐			
๔๗	โครงการก่อสร้างวางระบายน้ำ นม.ถ.๒๖๕-๐๔ ซอย๑๖ บ้านหนองกระทุ่ม หมู่ ๔	๑. เพื่อแก้ไขปัญหาการอุดตันของเศษขยะ และไขมันในท่อระบายน้ำที่เป็นสาเหตุของน้ำท่วม ๒. เพื่อเปิดทางน้ำไหล และการระบายน้ำในพื้นที่ที่มีปัญหาน้ำท่วมขัง	ก่อสร้างวางระบายน้ำพร้อมติดตั้งป้ายโครงการ(ตามแบบที่(อบต.กำหนด)		-	๕๐๐,๐๐๐	-	-	จำนวนวางระบายน้ำที่เพิ่มขึ้น โรค	น้ำไม่ท่วมขัง บ้านเรือนประชาชน และทำให้ ไม่มีแหล่ง แพร่พันธุ์ เชื้อโรค	กองช่าง
๔๘	โครงการก่อสร้างวางระบายน้ำ ซอย๕ (บ้านตาล้าน) บ้านหนองกระทุ่ม หมู่ ๔	๑. เพื่อแก้ไขปัญหาการอุดตันของเศษขยะ และไขมันในท่อระบายน้ำที่เป็นสาเหตุของน้ำท่วม ๒. เพื่อเปิดทางน้ำไหล และการระบายน้ำในพื้นที่ที่มีปัญหาน้ำท่วมขัง	ก่อสร้างวางระบายน้ำพร้อมติดตั้งป้ายโครงการ (ตามแบบที่อบต.กำหนด)	-	-	-	๕๐๐,๐๐๐	-	จำนวนวางระบายน้ำที่เพิ่มขึ้น โรค	น้ำไม่ท่วมขัง บ้านเรือนประชาชน และทำให้ ไม่มีแหล่ง แพร่พันธุ์ เชื้อโรค	กองช่าง

ที่	โครงการ	วัตถุประสงค์	เป้าหมาย (ผลผลิต ของโครงการ)	งบประมาณ					ตัวชี้วัด (KPI)	ผลที่คาดว่าจะ ได้รับ	หน่วยงาน รับผิดชอบ หลัก
				ปี ๒๕๖๖	ปี ๒๕๖๗	ปี ๒๕๖๘	ปี ๒๕๖๙	ปี ๒๕๗๐			
๙๙	โครงการขุดเจาะบ่อบาดาล บ้านกฤษณา หมู่ ๑	๑.เพื่อให้ราษฎรมีน้ำใช้ อย่างเพียงพอและทั่วถึง ๒.เพื่อให้ราษฎรมีน้ำ สะอาดใช้อย่างเพียงพอ	ขุดเจาะบ่อบาดาล พร้อมติดตั้งปั๊มน้ำ โครงการตามแบบ (อบต.กำหนด)	๒๐๐,๐๐๐	-	-	-	-	ร้อยละ ของ ครัวเรือน ที่มีน้ำ ใช้	ประชาชนมีน้ำ สำหรับใช้ในการ อุปโภคบริโภค อย่างเพียงพอ	กองช่าง
๑๐๐	โครงการขุดเจาะบ่อบาดาล บ้านหนองไทร หมู่ ๕	๑.เพื่อให้ราษฎรมีน้ำใช้ อย่างเพียงพอและทั่วถึง ๒.เพื่อให้ราษฎรมีน้ำ สะอาดใช้อย่างเพียงพอ	ขุดเจาะบ่อบาดาล พร้อมติดตั้งปั๊มน้ำ โครงการตามแบบ (อบต.กำหนด)	-	๒๐๐,๐๐๐	-	-	-	ร้อยละ ของ ครัวเรือน ที่มีน้ำ ใช้	ประชาชนมีน้ำ สำหรับใช้ในการ อุปโภคบริโภค อย่างเพียงพอ	กองช่าง
๑๐๑	โครงการขุดเจาะบ่อบาดาล บ้านวังราง หมู่ ๘	๑.เพื่อให้ราษฎรมีน้ำใช้ อย่างเพียงพอและทั่วถึง ๒.เพื่อให้ราษฎรมีน้ำ สะอาดใช้อย่างเพียงพอ	ขุดเจาะบ่อบาดาล พร้อมติดตั้งปั๊มน้ำ โครงการตามแบบ (อบต.กำหนด)	-	-	๒๐๐,๐๐๐	-	-	ร้อยละ ของ ครัวเรือน ที่มีน้ำ ใช้	ประชาชนมีน้ำ สำหรับใช้ในการ อุปโภคบริโภค อย่างเพียงพอ	กองช่าง
๑๐๒	โครงการขุดเจาะบ่อบาดาล บ้านถ้ำมั่งกรทอง หมู่ ๑๑	๑.เพื่อให้ราษฎรมีน้ำใช้ อย่างเพียงพอและทั่วถึง ๒.เพื่อให้ราษฎรมีน้ำ สะอาดใช้อย่างเพียงพอ	ขุดเจาะบ่อบาดาล พร้อมติดตั้งปั๊มน้ำ โครงการตามแบบ (อบต.กำหนด)				๒๐๐,๐๐๐	-	ร้อยละ ของ ครัวเรือน ที่มีน้ำ ใช้	ประชาชนมีน้ำ สำหรับใช้ในการ อุปโภคบริโภค อย่างเพียงพอ	กองช่าง
รวมแผนงานอุตสาหกรรมและการโยธา ๑๐๒ โครงการ				๑๗,๕๐๓,๗๐๐	๒๕,๑๔๖,๒๐๐	๑๘,๑๗๙,๑๐๐	๑๕,๘๙๙,๒๐๐	๑๓,๒๕๕,๒๐๐			

รายละเอียดโครงการพัฒนา
แผนพัฒนาท้องถิ่น (พ.ศ. ๒๕๖๖-๒๕๗๐)

แบบ ผ.๐๒

องค์การบริหารส่วนตำบลวังโรงใหญ่ อำเภอสีคิ้ว จังหวัดนครราชสีมา

ก. ยุทธศาสตร์จังหวัดที่ ๔ ยุทธศาสตร์บริหารจัดการทรัพยากรธรรมชาติและสิ่งแวดล้อมให้เกิดสมดุลและยั่งยืน

ข. ยุทธศาสตร์การพัฒนาขององค์กรปกครองส่วนท้องถิ่นในเขตจังหวัด ยุทธศาสตร์ที่ ๔ ยุทธศาสตร์การพัฒนาเมือง

๔ ยุทธศาสตร์การพัฒนาเมือง

๔.๒ แผนงานการเกษตร

ที่	โครงการ	วัตถุประสงค์	เป้าหมาย(ผลผลิตของโครงการ)	งบประมาณ					ตัวชี้วัด (KPI)	ผลที่คาดว่าจะได้รับ	หน่วยงานรับผิดชอบหลัก
				๒๕๖๖	๒๕๖๗	๒๕๖๘	๒๕๖๙	๒๕๗๐			
				(บาท)	(บาท)	(บาท)	(บาท)	(บาท)			
๑	โครงการปลูกป่าตามพระราชเสาวนีย์ ปลูกต้นไม้เนื่องในวันต้นไม้ประจำปีของชาติ วันแม่แห่งชาติ/ กำจัดผักตบชวา / อนุรักษ์พันธุกรรมพืช	๑.เพื่อเป็นการเพิ่มพื้นที่ป่าไม้และราษฎรได้ประโยชน์จากป่าและเป็นการอนุรักษ์ทรัพยากรธรรมชาติสิ่งแวดล้อม๒. เพื่อทำความสะอาดแหล่งน้ำคู คลองและแก้ปัญหาน้ำท่วมในฤดูฝน๓. เพื่อสำรวจพันธุ์พืชท้องถิ่น	ตั้งงบประมาณเพื่อดำเนินการตามโครงการปลูกป่าตามพระราชเสาวนีย์ ปลูกต้นไม้เนื่องในวันต้นไม้ประจำปีของชาติ วันแม่แห่งชาติ /กำจัดผักตบชวา และการอนุรักษ์พันธุกรรมพืช	๓๐,๐๐๐	๓๐,๐๐๐	๓๐,๐๐๐	๓๐,๐๐๐	๓๐,๐๐๐	จำนวนครั้ง/ปี	มีพื้นที่ป่าไม้เพิ่มมากขึ้น เป็นการสร้างจิตสำนึกของประชาชนให้รักและหวงแหนทรัพยากรธรรมชาติและป้องกันน้ำท่วมแก้ปัญหาแหล่งน้ำตื้นเขินและมีข้อมูลพันธุ์พืชท้องถิ่นเพื่อการอนุรักษ์	สำนักปลัด
๒	โครงการป้องกันแก้ไขปัญหาไฟป่าและหมอกควันในพื้นที่เกิดปัญหาซ้ำซาก รณรงค์ลดการเผาทำลายตอซัง วัชพืชในพื้นที่การเกษตร	๑.เพื่อเป็นการรณรงค์ป้องกันให้ประชาชนยุติการเผา ตอซัง และวัชพืชในพื้นที่การเกษตร การเผาในชุมชนและที่สาธารณะประโยชน์ ปัญหาหมอกควันต่อสุขภาพ	ตั้งงบประมาณรณรงค์ประชาสัมพันธ์รณรงค์รณรงค์ป้องกันการเผาทำลายในพื้นที่การเกษตร การเผาป่าในชุมชนและที่สาธารณะประโยชน์ ฯลฯ ลดปัญหาหมอกควัน	๑๐,๐๐๐	๑๐,๐๐๐	๑๐,๐๐๐	๑๐,๐๐๐	๑๐,๐๐๐	จำนวน๑-๒ ครั้ง/ปี	ลดปัญหาการเกิดไฟป่าทั้งที่เกิดจากธรรมชาติ โดยมนุษย์ ลดปัญหาหมอกควันที่มีต่อชุมชน	สำนักปลัด

๒๖ แผนงานฯ ส.ร.๒๖๑๗.

ที่	โครงการ	วัตถุประสงค์	เป้าหมาย(ผลผลิตของโครงการ)	งบประมาณ					ตัวชี้วัด (KPI)	ผลที่คาดว่าจะได้รับ	หน่วยงานรับผิดชอบหลัก
				๒๕๖๖	๒๕๖๗	๒๕๖๘	๒๕๖๙	๒๕๗๐			
				(บาท)	(บาท)	(บาท)	(บาท)	(บาท)			
๓	โครงการคัดแยกขยะในครัวเรือนตามหลัก 3R/การจัดทำจุดสาธิตการคัดแยกขยะเปียกและนำขยะกลับไปรีไซเคิลอย่างถูกวิธี จำนวน 14 หมู่บ้าน	1. ปลุกฝังสร้างจิตสำนึกให้กับประชาชน ในการคัดแยกขยะ 2. เพื่อส่งเสริมให้ ประชาชนในชุมชนตระหนักถึงความสำคัญ รู้จักและเข้าเข้าใจการคัดแยกขยะมูลฝอยในครัวเรือน 3. เพื่อส่งเสริมและสนับสนุนกิจกรรมการมีส่วนร่วมของหมู่บ้านในการจัดการขยะ 4. เพื่อสร้างรายได้ให้กับครัวเรือนในหมู่บ้าน	ตั้งงบประมาณเพื่อดำเนินการตามโครงการคัดแยกขยะในครัวเรือนตามหลัก 3R/การจัดทำจุดสาธิตการคัดแยกขยะเปียกและนำขยะกลับไปรีไซเคิลอย่างถูกวิธี จำนวน 14 หมู่บ้าน	๕๕,๐๐๐	๕๕,๐๐๐	๕๕,๐๐๐	๕๕,๐๐๐	๕๕,๐๐๐	จำนวนครั้ง/	1.ประชาชนรู้จักและให้ความสำคัญกับการคัดแยกขยะมากขึ้น 2.ครัวเรือนมีรายได้จากการคัดแยกขยะ	สำนักปลัด
๔	โครงการอบรมและทัศนศึกษาดูงานการบริหารจัดการขยะประจำหมู่บ้าน	๑.เพื่อส่งเสริมให้ราษฎรรู้จักการคัดแยกขยะ ๒. เพื่อให้ราษฎรมีความรู้เรื่องการจัดการขยะที่ถูกต้อง	ตั้งงบประมาณเพื่อดำเนินการโครงการทัศนศึกษาดูงานด้านขยะ					๔๐๐,๐๐๐	จำนวนครั้ง/ปี	ประชาชนมีความรู้ในเรื่องการคัดแยกขยะ	สำนักปลัด
รวมแผนงานการเกษตร ๔ โครงการ				๙๕,๐๐๐	๙๕,๐๐๐	๙๕,๐๐๐	๙๕,๐๐๐	๙๙๕,๐๐๐			

๔.๓ แผนงานสร้างเสริมความเข้มแข็งของชุมชน

ที่	โครงการ	วัตถุประสงค์	เป้าหมาย(ผลผลิตของโครงการ)	งบประมาณ					ตัวชี้วัด (KPI)	ผลที่คาดว่าจะได้รับ	หน่วยงานรับผิดชอบหลัก
				๒๕๖๖	๒๕๖๗	๒๕๖๘	๒๕๖๙	๒๕๗๐			
				(บาท)	(บาท)	(บาท)	(บาท)	(บาท)			
๑	โครงการฝึกอบรม อปพร./ตำรวจบ้าน	๑.เพื่อให้สมาชิก อปพร.มีความรู้และช่วยเหลือผู้ประสบภัย ๒.เพื่อป้องกันปัญหาอาชญากรรมและรักษาความสงบในหมู่บ้าน	ตั้งงบประมาณเพื่อฝึกอบรม อปพร./ตำรวจบ้านตำบลวังโรงใหญ่	๒๐๐,๐๐๐	๒๐๐,๐๐๐	๒๐๐,๐๐๐	๒๐๐,๐๐๐	๒๐๐,๐๐๐	จำนวนครั้ง	อปพร.และตำรวจบ้านมีความรู้และทักษะในการปฏิบัติหน้าที่	สำนักปลัด
๒	โครงการป้องกันและลดอุบัติเหตุทางถนนในช่วงเทศกาลสำคัญ	๑.เพื่อป้องกันอุบัติเหตุจากการใช้รถใช้ถนนในช่วงเทศกาลสำคัญต่างๆ	ตั้งงบประมาณเพื่อดำเนินการตามโครงการป้องกันและลดอุบัติเหตุทางถนนในช่วงเทศกาลสำคัญ	๑๐๐,๐๐๐	๑๐๐,๐๐๐	๑๐๐,๐๐๐	๑๐๐,๐๐๐	๑๐๐,๐๐๐	จำนวนครั้ง	อุบัติเหตุจากการใช้รถใช้ถนนในเทศกาลสำคัญลดลงและประชาชนได้รับความปลอดภัยในการสัญจรไปมา	สำนักปลัด
๓	โครงการฝึกอบรมชุดปฏิบัติการจิตอาสาภัยพิบัติ	๑.เพื่อส่งเสริมให้ประชาชนมีความรักสามัคคี มีจิตอาสาช่วยเหลือผู้อื่น ๒.เพื่อเตรียมความพร้อมของผู้เป็นจิตอาสาภัยพิบัติหากเกิดภัยพิบัติขึ้น	ตั้งงบประมาณเพื่อฝึกอบรมชุดปฏิบัติการจิตอาสาภัยพิบัติ	๒๕๐,๐๐๐	๒๕๐,๐๐๐	๒๕๐,๐๐๐	๒๕๐,๐๐๐	๒๕๐,๐๐๐	จำนวนครั้งที่ฝึกอบรม	ผู้เข้ารับการอบรมมีความรักสามัคคี มีจิตอาสาในการช่วยเหลือผู้อื่น	สำนักปลัด

ที่	โครงการ	วัตถุประสงค์	เป้าหมาย(ผลผลิตของโครงการ)	งบประมาณ					ตัวชี้วัด (KPI)	ผลที่คาดว่าจะได้รับ	หน่วยงานรับผิดชอบหลัก
				๒๕๖๖	๒๕๖๗	๒๕๖๘	๒๕๖๙	๒๕๗๐			
				(บาท)	(บาท)	(บาท)	(บาท)	(บาท)			
๔	โครงการความร่วมมือกับหมวดซ่อมบำรุงทางหลวงชนบทสีคิ้วและหมู่บ้านในการปรับปรุงภูมิทัศน์สองข้างทาง	๑.เพื่อให้หมู่บ้านภายในตำบลวังโรงใหญ่เป็นหมู่บ้านที่น่าอยู่และสะอาด ๒. เพื่อส่งเสริมให้ประชาชนรักษาความสะอาดภายในหมู่บ้าน ๓. เพื่อเป็นการบูรณาการทำงานร่วมกันระหว่าง อบต. หมวดซ่อมบำรุงทางหลวงชนบทสีคิ้วและหมู่บ้านในเขตตำบลวังโรงใหญ่	ตั้งงบประมาณเพื่อดำเนินการตามโครงการความร่วมมือกับหมวดซ่อมบำรุงทางหลวงชนบทสีคิ้วและหมู่บ้านในการปรับปรุงภูมิทัศน์สองข้างทาง	๕๐,๐๐๐	๕๐,๐๐๐	๕๐,๐๐๐	๕๐,๐๐๐	๕๐,๐๐๐	จำนวนครั้ง/	บริเวณสองข้างทางได้รับการดูแลทำความสะอาด	สำนักปลัด
๕	โครงการสนับสนุนศูนย์พัฒนาครอบครัวชุมชน	๑. เพื่อประสานความร่วมมือในการพัฒนาสถาบันครอบครัวในลักษณะบูรณาการ จากทุกภาคส่วน ๒. เพื่อให้ชุมชนมีศูนย์รวมในการพัฒนาครอบครัวที่มีการบริหารจัดการโดยชุมชน เพื่อชุมชน และมีส่วนร่วมในการพัฒนาสถาบันครอบครัว	ช่วยแก้ปัญหาสังคม ลดปัญหาสังคมต่างๆ ที่เกิดขึ้นในชุมชน ที่ส่งผลกระทบต่อความสุขสงบ การพัฒนาและยั่งยืนในชุมชน เช่น ยาเสพติด ความรุนแรงในการละเมิดทางเพศ	๒๐,๐๐๐	๒๐,๐๐๐	๒๐,๐๐๐	๒๐,๐๐๐	๒๐,๐๐๐	จำนวนครั้ง/ปี	คณะทำงานศูนย์พัฒนาครอบครัวในชุมชนมีโอกาสบริหารจัดการทั้งด้านการพัฒนาการป้องกันการบริการและการแก้ไขปัญหาครอบครัวในชุมชน	สำนักปลัด/พัฒนาสังคมและความมั่นคงของมนุษย์ จ.นม.
รวมแผนงานสร้างความเข้มแข็งของชุมชน ๕ โครงการ				๖๒๐,๐๐๐	๖๒๐,๐๐๐	๖๒๐,๐๐๐	๖๒๐,๐๐๐	๖๒๐,๐๐๐			

๔.๔ แผนงานการศาสนา วัฒนธรรมและนันทนาการ

ที่	โครงการ	วัตถุประสงค์	เป้าหมาย(ผลผลิตของโครงการ)	งบประมาณ					ตัวชี้วัด (KPI)	ผลที่คาดว่าจะได้รับ	หน่วยงานรับผิดชอบหลัก
				๒๕๖๖	๒๕๖๗	๒๕๖๘	๒๕๖๙	๒๕๗๐			
				(บาท)	(บาท)	(บาท)	(บาท)	(บาท)			
๑	โครงการส่งเสริมการจัดการแข่งขัน กีฬา การฝึกอบรม การเข้าร่วมการแข่งขันกีฬา ให้กับนักเรียน เยาวชน และประชาชน	๑.เพื่อส่งเสริมสนับสนุนให้นักเรียน เยาวชนและประชาชนเกิดความสนใจเรื่องกีฬาและเล่นกีฬา เปิดโอกาสให้ผู้สนใจสามารถแสดงความสามารถทางกีฬาตามอัธยาศัยและรู้จักใช้เวลาว่างให้เกิดประโยชน์	จัดการแข่งขันกีฬา การฝึกอบรม การเข้าร่วมการแข่งขันกีฬา ให้กับนักเรียน เยาวชน และประชาชน	๒๐๐,๐๐๐	๒๐๐,๐๐๐	๒๐๐,๐๐๐	๒๐๐,๐๐๐	๒๐๐,๐๐๐	จำนวนครั้งที่จัดการแข่งขันกีฬา	๑.นักเรียน เยาวชนและประชาชนที่เข้าร่วมแข่งขันกีฬาได้รับประโยชน์จากการออกกำลังกายโดยการเล่นกีฬา ๒. เกิดความสามัคคีสมานฉันท์ในการร่วมกิจกรรมแข่งขันกีฬา	กองการศึกษา /
๒	โครงการปรับปรุงสนามกีฬา บ้านถ้ำมังกรทอง หมู่ ๑๑	๑. เพื่อให้เยาวชนและผู้สนใจด้านการกีฬาได้มีสถานที่ในการฝึกซ้อม๒.เพื่อส่งเสริมให้เยาวชนสนใจการกีฬายิ่งขึ้นและห่างไกลยาเสพติด	ปรับปรุงสนามกีฬา ตามแบบที่ อบต.กำหนด	-	-	๓๐๐,๐๐๐	-	-	จำนวนสนามกีฬาที่ได้รับการปรับปรุง	๑.สนามกีฬาได้รับการปรับปรุง๑ แห่ง ๒.นักเรียนเด็กเยาวชนและประชาชนมีสถานที่สำหรับจัดการแข่งขันกีฬา	กองการศึกษา /
รวมแผนงานการศาสนา วัฒนธรรมและนันทนาการ ๒ โครงการ				๒๐๐,๐๐๐	๒๐๐,๐๐๐	๕๐๐,๐๐๐	๒๐๐,๐๐๐	๒๐๐,๐๐๐			
รวมยุทธศาสตร์ที่ ๔				๑๘,๔๑๘,๗๐๐	๒๖,๐๖๑,๒๐๐	๑๙,๓๙๔,๑๐๐	๑๖,๘๑๔,๒๐๐	๑๔,๕๗๐,๒๐๐			

รายละเอียดโครงการพัฒนา
แผนพัฒนาท้องถิ่น (พ.ศ. ๒๕๖๖-๒๕๗๐)

แบบ ผ.02

องค์การบริหารส่วนตำบลวังโรงใหญ่ อำเภอสีคิ้ว จังหวัดนครราชสีมา

- ก. ยุทธศาสตร์จังหวัดที่ ๕ ยุทธศาสตร์ด้านความมั่นคงปลอดภัยในชีวิตและทรัพย์สินของประชาชน
 ข. ยุทธศาสตร์การพัฒนาขององค์กรปกครองส่วนท้องถิ่นในเขตจังหวัด ยุทธศาสตร์ที่ ๕ ยุทธศาสตร์พัฒนาระบบการบริหารจัดการภาครัฐ
 ๕ ยุทธศาสตร์พัฒนาระบบการบริหารจัดการภาครัฐ
 ๔.๑ แผนงานสร้างความเข้มแข็งของชุมชน

ที่	โครงการ	วัตถุประสงค์	เป้าหมาย(ผลผลิตของโครงการ)	งบประมาณ					ตัวชี้วัด (KPI)	ผลที่คาดว่าจะได้รับ	หน่วยงานรับผิดชอบหลัก
				๒๕๖๖ (บาท)	๒๕๖๗ (บาท)	๒๕๖๘ (บาท)	๒๕๖๙ (บาท)	๒๕๗๐ (บาท)			
๑	โครงการ อบต.พบปะประชาชน ประชาคมหมู่บ้าน ประชาคมระดับตำบล หรือจัดทำเวทีประชาคมหมู่บ้าน รวมถึงการส่งเสริมและสนับสนุนการจัดทำแผนชุมชน/แผนพัฒนาท้องถิ่น	๑.เพื่อส่งเสริมและสนับสนุนให้ประชาชนมีส่วนร่วมในการคิด ทำและแก้ไขปัญหา ร่วมกันของชุมชน ๒. เพื่อทราบปัญหาความต้องการและความเดือดร้อนของประชาชน	ตั้งงบประมาณเพื่อดำเนินการตามโครงการ อบต.พบปะประชาชน ประชาคมหมู่บ้าน ประชาคมระดับตำบล หรือจัดทำเวทีประชาคมหมู่บ้าน รวมถึงการส่งเสริมและสนับสนุนการจัดทำแผนชุมชน/แผนพัฒนาท้องถิ่น	๕๐,๐๐๐	๕๐,๐๐๐	๕๐,๐๐๐	๕๐,๐๐๐	๕๐,๐๐๐	จำนวน๑-๒ ครั้ง/ปี	๑.อบต.สามารถแก้ไขปัญหาได้ตรงกับความต้องการของประชาชน ๒.เกิดการร่วมคิดร่วมทำร่วมพัฒนาของหมู่บ้านชุมชน	สำนักปลัด

ที่	โครงการ	วัตถุประสงค์	เป้าหมาย(ผลผลิตของโครงการ)	งบประมาณ					ตัวชี้วัด (KPI)	ผลที่คาดว่าจะได้รับ	หน่วยงานรับผิดชอบหลัก
				๒๕๖๖	๒๕๖๗	๒๕๖๘	๒๕๖๙	๒๕๗๐			
				(บาท)	(บาท)	(บาท)	(บาท)	(บาท)			
๒	โครงการออกสำรวจที่สาธารณสุขหมู่บ้าน ม. ๒,๔,๕,๖,๘,๙,๑๑, ๑๓	๑.เพื่อกันแนวเขตที่สาธารณสุขของหมู่บ้านให้ชัดเจน ๒. ป้องกันการบุกรุกที่สาธารณสุข	ตั้งงบประมาณเพื่อออกสำรวจที่สาธารณสุขตำบลวังโรงใหญ่	-	๒๐๐,๐๐๐	-	-	-	จำนวนแปลงที่ออกสำรวจที่สาธารณสุข	ที่สาธารณสุขมีเขตแดนที่ชัดเจนและไม่ถูกบุกรุก	สำนักปลัด
รวมแผนงานสร้างความเข้มแข็งของชุมชน				๕๐,๐๐๐	๒๕๐,๐๐๐	๕๐,๐๐๐	๕๐,๐๐๐	๕๐,๐๐๐			
รวมยุทธศาสตร์ที่ ๕				๕๐,๐๐๐	๒๕๐,๐๐๐	๕๐,๐๐๐	๕๐,๐๐๐	๕๐,๐๐๐			
รวมทั้งสิ้น				๗๐,๓๙๑,๗๐๐	๔๑,๗๙๘,๑๐๐	๒๖,๙๔๙,๑๐๐	๒๕,๑๐๔,๒๐๐	๒๙,๐๐๗,๑๐๐			

รายละเอียดโครงการพัฒนา
ที่นำมาจากแผนพัฒนาหมู่บ้านและแผนพัฒนาชุมชน
(พ.ศ. ๒๕๖๖-๒๕๗๐)
องค์การบริหารส่วนตำบลวังโรงใหญ่ อ.สีคิ้ว จ.นครราชสีมา

ก.ยุทธศาสตร์จังหวัดที่ ๒ ส่งเสริม พัฒนา โครงสร้างพื้นฐาน เพื่อยกระดับเศรษฐกิจ การท่องเที่ยว การค้า การลงทุนอุตสาหกรรม เศรษฐกิจ BCG และเขตเศรษฐกิจพิเศษ
 ข. ยุทธศาสตร์การพัฒนาขององค์การปกครองส่วนท้องถิ่นในเขตจังหวัด ยุทธศาสตร์การพัฒนาเมือง

๑.ยุทธศาสตร์ที่ ๔ ยุทธศาสตร์การพัฒนาเมือง

๑. แผนงานอุตสาหกรรมกาและการโยธา

ที่	โครงการ	วัตถุประสงค์	เป้าหมาย (ผลผลิตของโครงการ)	งบประมาณ					ตัวชี้วัด (KPI)	ผลที่คาดว่าจะได้รับ	ที่มาของโครงการ	หน่วยงานรับผิดชอบหลัก
				ปี ๒๕๖๖	ปี ๒๕๖๗	ปี ๒๕๖๘	ปี ๒๕๖๙	ปี ๒๕๗๐				
๑	โครงการก่อสร้างถนน คสล. ขอยที่ ๑๐ บ้านกฤษณา หมู่ ๑	๑. เพื่อให้ราษฎรมีเส้นทางสัญจรไปมาที่สะดวกสบาย ๒.ลดปัญหาฝุ่นละออง	ก่อสร้างถนน คสล. กว้าง ๔.๐๐ เมตร ยาว ๑๓๐.๐๐ เมตร หนา ๐.๑๕ เมตร ตามแบบที่ อบต.กำหนด	๒๘๖,๐๐๐	-	-	-	-	ร้อยละของครัวเรือนที่ได้รับการสัญจรไปมาที่สะดวกขึ้น	ประชาชนได้รับความสะดวกในการสัญจรไปมา และฝุ่นละอองลดน้อยลง	แผนหมู่๑	กองช่าง
๒	โครงการก่อสร้างถนน คสล. ขอยที่ ๔ บ้านกฤษณา หมู่ ๑	๑. เพื่อให้ราษฎรมีเส้นทางสัญจรไปมาที่สะดวกสบาย ๒.ลดปัญหาฝุ่นละออง	ก่อสร้างถนน คสล. กว้าง ๕.๐๐ เมตร ยาว ๘๔๗.๐๐เมตร หนา ๐.๑๕ เมตร ตามแบบที่ อบต.กำหนด	-	๑,๑๖๕,๐๐๐	๑,๑๖๕,๐๐๐	-	-	ร้อยละของครัวเรือนที่ได้รับการสัญจรไปมาที่สะดวกขึ้น	ประชาชนได้รับความสะดวกในการสัญจรไปมา และฝุ่นละอองลดน้อยลง	แผนหมู่๑	กองช่าง

แผนพัฒนาท้องถิ่น (พ.ศ. ๒๕๖๖-๒๕๗๐) องค์การบริหารส่วนตำบลวังโรงใหญ่ อำเภอสีคิ้ว จังหวัดนครราชสีมา

ที่	โครงการ	วัตถุประสงค์	เป้าหมาย (ผลผลิตของโครงการ)	งบประมาณ					ตัวชี้วัด (KPI)	ผลที่คาดว่าจะได้รับ	ที่มาของโครงการ	หน่วยงานรับผิดชอบหลัก
				ปี ๒๕๖๖	ปี ๒๕๖๗	ปี ๒๕๖๘	ปี ๒๕๖๙	ปี ๒๕๗๐				
๓	โครงการก่อสร้างถนน หินคลุก ซอยที่ ๙ กฤษณา หมู่ ๑	๑. เพื่อให้ราษฎรมีเส้นทางสัญจรไปมาที่สะดวกสบาย๒.เพื่อให้ขนส่งที่ขผลทางการเกษตรได้สะดวกขึ้น	ก่อสร้างถนนหินคลุก กว้าง ๖.๐๐ เมตร ยาว ๒,๐๐๐.๐๐ เมตร หนาเฉลี่ย ๐.๑๐ เมตร ตามแบบที่ อบต.กำหนด	๔๕๐,๐๐๐	-	-	-	-	ร้อยละของครัวเรือนที่ได้รับการสัญจรไปมาที่สะดวกขึ้น	ประชาชนได้รับความสะดวกในการสัญจรไปมาและขนส่งพืชผลทางการเกษตร	แผนหมู่๑	กองช่าง
๔	โครงการก่อสร้างถนน หินคลุก ซอยที่๑๑ บ้านกฤษณา หมู่ ๑	๑. เพื่อให้ราษฎรมีเส้นทางสัญจรไปมาที่สะดวกสบาย ๒.เพื่อให้ขนส่งพืชผลทางการเกษตรได้สะดวกขึ้น	ก่อสร้างถนนหินคลุก กว้าง ๕.๐๐ เมตร ยาว ๑,๑๓๐.๐๐ เมตร หนาเฉลี่ย ๐.๑๐ เมตร ตามแบบที่ อบต.กำหนด		-	-	-	๒๑๕,๐๐๐	ร้อยละของครัวเรือนที่ได้รับการสัญจรไปมาที่สะดวกขึ้น	ประชาชนได้รับความสะดวกในการสัญจรไปมาและขนส่งพืชผลทางการเกษตร	แผนหมู่๑	กองช่าง
๕	โครงการก่อสร้างถนน คสล. ซอยที่๗ บ้านกฤษณา หมู่ ๑	๑. เพื่อให้ราษฎรมีเส้นทางสัญจรไปมาที่สะดวกสบาย ๒.ลดปัญหาฝุ่นละออง	ก่อสร้างถนน คสล. กว้าง ๖.๐๐ เมตร ยาว ๑๕๐.๐๐ เมตร หนา ๐.๑๕ เมตร ตามแบบที่ อบต.กำหนด	-	๔๙๕,๐๐๐		-	-	ร้อยละของครัวเรือนที่ได้รับการสัญจรไปมาที่สะดวกขึ้น	ประชาชนได้รับความสะดวกในการสัญจรไปมาและฝุ่นละอองลดน้อยลง	แผนหมู่๑	กองช่าง

ที่	โครงการ	วัตถุประสงค์	เป้าหมาย (ผลผลิตของโครงการ)	งบประมาณ					ตัวชี้วัด (KPI)	ผลที่คาดว่าจะได้รับ	ที่มาของโครงการ	หน่วยงานรับผิดชอบหลัก
				ปี ๒๕๖๖	ปี ๒๕๖๗	ปี ๒๕๖๘	ปี ๒๕๖๙	ปี ๒๕๗๐				
๖	โครงการก่อสร้างถนน คสล. ซอยที่ ๑๒ บ้านกฤษณา หมู่ ๑	๑. เพื่อให้ราษฎรมีเส้นทางสัญจรไปมาที่สะดวกสบาย ๒.ลดปัญหาฝุ่นละออง	ก่อสร้างถนน คสล. กว้าง ๖.๐๐ เมตร ยาว ๔๗๐.๐๐ เมตร หนา ๐.๑๕ เมตร ตามแบบที่ อบต.กำหนด		๗๗๕,๕๐๐	๗๗๕,๕๐๐	-	-	ร้อยละของครัวเรือนที่ได้รับ การสัญจรไปมาที่ สะดวกขึ้น	ประชาชน ได้รับความ สะดวกใน การสัญจร ไปมาและ ฝุ่นละออง ลดน้อยลง	แผนหมู่๑	กองช่าง
๗	โครงการก่อสร้างถนน คสล. ซอยที่ ๒ บ้านกฤษณา หมู่ ๑	๑. เพื่อให้ราษฎรมีเส้นทางสัญจรไปมาที่สะดวกสบาย ๒.ลดปัญหาฝุ่นละออง	ก่อสร้างถนน คสล. กว้าง ๔.๐๐ เมตร ยาว ๔๗๐.๐๐เมตร หนา ๐.๑๕ เมตร ตามแบบที่ อบต.กำหนด	-	-	๑,๐๓๔,๐๐๐	-	-	ร้อยละของครัวเรือนที่ได้รับ การสัญจรไปมาที่ สะดวกขึ้น	ประชาชน ได้รับความ สะดวกใน การสัญจร ไปมาและ ฝุ่นละออง ลดน้อยลง	แผนหมู่๑	กองช่าง
๘	โครงการก่อสร้างถนน คสล.หนองกระทุ่มซอยที่ ๒ บ้านหนองกระทุ่ม หมู่ ๔	๑. เพื่อให้ราษฎรมีเส้นทางสัญจรไปมาที่สะดวกสบาย ๒.ลดปัญหาฝุ่นละออง	ก่อสร้างถนน คสล. กว้าง ๕.๐๐ เมตร ยาว ๑๔๐.๐๐ เมตร หนา ๐.๑๕ เมตร (ตามแบบที่ อบต.กำหนด)	๓๘๕,๐๐๐	-	-	-	-	ร้อยละของครัวเรือนที่ได้รับ การสัญจรไปมาที่ สะดวกขึ้น	ประชาชน ได้รับความ สะดวกใน การสัญจร ไปมาและ ฝุ่นละออง ลดน้อยลง	แผนหมู่๓	กองช่าง

ที่	โครงการ	วัตถุประสงค์	เป้าหมาย (ผลผลิตของโครงการ)	งบประมาณ					ตัวชี้วัด (KPI)	ผลที่คาดว่าจะได้รับ	ที่มาของโครงการ	หน่วยงานรับผิดชอบหลัก
				ปี ๒๕๖๖	ปี ๒๕๖๗	ปี ๒๕๖๘	ปี ๒๕๖๙	ปี ๒๕๗๐				
๙	โครงการก่อสร้างถนน คสล. หนองกระทุ่ม ซอยที่ ๑๖ บ้านหนองกระทุ่ม หมู่ ๔	๑. เพื่อให้ราษฎรมีเส้นทางสัญจรไปมาที่สะดวกสบาย ๒.ลดปัญหาฝุ่นละออง	ก่อสร้างถนน คสล. กว้าง ๖.๐๐ เมตร ยาว ๒,๑๕๖.๐๐ เมตร หนา ๐.๑๕ เมตร (ตามแบบที่ อบต.กำหนด)	๑,๔๒๓,๐๐๐	๑,๔๒๓,๐๐๐	๑,๔๒๓,๐๐๐	๑,๔๒๓,๐๐๐	๑,๔๒๓,๐๐๐	ร้อยละของคริวเรือนที่ได้รับ การสัญจรไปมาที่สะดวกขึ้น	จ่ายขาดปี ๖๕	แผนหมู่ ๔	กองช่าง
๑๐	โครงการก่อสร้างถนน คสล. หนองกระทุ่ม ซอยที่ ๑๒ บ้านหนองกระทุ่ม หมู่ ๔	๑. เพื่อให้ราษฎรมีเส้นทางสัญจรไปมาที่สะดวกสบาย ๒.ลดปัญหาฝุ่นละออง	ก่อสร้างถนน คสล. กว้าง ๔.๐๐ เมตร ยาว ๑๕๐.๐๐ เมตร หนา ๐.๑๕ เมตร (ตามแบบที่ อบต.กำหนด)	๓๓๐,๐๐๐	-	-	-	-	ร้อยละของคริวเรือนที่ได้รับ การสัญจรไปมาที่สะดวกขึ้น	ประชาชนได้รับความสะดวกในการสัญจรไปมาและฝุ่นละอองลดน้อยลง	แผนหมู่ ๔	กองช่าง
๑๑	โครงการก่อสร้างถนนหินคลุก หนองกระทุ่ม ซอยที่ ๒๐ บ้านหนองกระทุ่ม หมู่ ๔	๑. เพื่อให้ราษฎรมีเส้นทางสัญจรไปมาที่สะดวกสบาย ๒.เพื่อให้ขนส่งพืชผลทางการเกษตรได้สะดวกขึ้น	ก่อสร้างถนนหินคลุก กว้าง ๕.๐๐ เมตร ยาว ๓๐๐.๐๐ เมตร หนาเฉลี่ย ๐.๑๐ เมตร (ตามแบบที่ อบต.กำหนด)	-	๕๖,๐๐๐	-	-	-	ร้อยละของคริวเรือนที่ได้รับ การสัญจรไปมาที่สะดวกขึ้น	ประชาชนได้รับความสะดวกในการสัญจรไปมาและขนส่งพืชผลทางการเกษตร	แผนหมู่ ๔	กองช่าง

แผนพัฒนาท้องถิ่น (พ.ศ. ๒๕๖๖-๒๕๗๐) องค์การบริหารส่วนตำบลวังโรงใหญ่ อำเภอเสีคิ้ว จังหวัดนครราชสีมา

ที่	โครงการ	วัตถุประสงค์	เป้าหมาย (ผลผลิตของโครงการ)	งบประมาณ					ตัวชี้วัด (KPI)	ผลที่คาดว่าจะได้รับ	ที่มาของโครงการ	หน่วยงานรับผิดชอบหลัก
				ปี ๒๕๖๖	ปี ๒๕๖๗	ปี ๒๕๖๘	ปี ๒๕๖๙	ปี ๒๕๗๐				
๑๒	โครงการก่อสร้างถนนหินคลุกหนองกระทุ่มซอยที่ ๒๕ บ้านหนองกระทุ่ม หมู่ ๔	๑. เพื่อให้ราษฎรมีเส้นทางสัญจรไปมาที่สะดวกสบาย ๒. เพื่อให้ขนส่งพืชผลทางการเกษตรได้สะดวกขึ้น	ก่อสร้างถนนหินคลุก กว้าง ๕.๐๐ เมตร ยาว ๖๒๕.๐๐ เมตร หนาเฉลี่ย ๐.๑๐ เมตร (ตามแบบที่ อบต.กำหนด)	๑๑๗,๐๐๐	-	-	-	-	ร้อยละของครัวเรือนที่ได้รับการสัญจรไปมาที่สะดวกขึ้น	ประชาชนได้รับความสะดวกในการสัญจรไปมาและขนส่งพืชผลทางการเกษตร	แผนหมู่ ๔	กองช่าง
๑๓	โครงการก่อสร้างถนน หินคลุก หนองกระทุ่มซอยที่ ๑๓ บ้านหนองกระทุ่ม หมู่ ๔	๑. เพื่อให้ราษฎรมีเส้นทางสัญจรไปมาที่สะดวกสบาย ๒. เพื่อให้ขนส่งพืชผลทางการเกษตรได้สะดวกขึ้น	ก่อสร้างถนนหินคลุก กว้าง ๖.๐๐ เมตร ยาว ๘๕๐.๐๐ เมตร หนาเฉลี่ย ๐.๑๐ เมตร (ตามแบบที่ อบต.กำหนด)	-	๑๙๑,๐๐๐	-	-	-	ร้อยละของครัวเรือนที่ได้รับการสัญจรไปมาที่สะดวกขึ้น	ประชาชนได้รับความสะดวกในการสัญจรไปมาและขนส่งพืชผลทางการเกษตร	แผนหมู่ ๔	กองช่าง
๑๔	โครงการก่อสร้างถนน หินคลุก หนองกระทุ่มซอยที่ ๒๓ บ้านหนองกระทุ่ม หมู่ ๔	๑. เพื่อให้ราษฎรมีเส้นทางสัญจรไปมาที่สะดวกสบาย ๒. เพื่อให้ขนส่งพืชผลทางการเกษตรได้สะดวกขึ้น	ก่อสร้างถนนหินคลุก กว้าง ๖.๐๐ เมตร ยาว ๑,๙๕๐.๐๐ เมตร หนาเฉลี่ย ๐.๑๐ เมตร (ตามแบบที่ อบต.กำหนด)	-	-	๔๓๖,๐๐๐			ร้อยละของครัวเรือนที่ได้รับการสัญจรไปมาที่สะดวกขึ้น	ประชาชนได้รับความสะดวกในการสัญจรไปมาและขนส่งพืชผลทางการเกษตร	แผนหมู่ ๔	กองช่าง

แผนพัฒนาท้องถิ่น (พ.ศ. ๒๕๖๖-๒๕๗๐) องค์การบริหารส่วนตำบลวังโรงใหญ่ อำเภอเสีจิว จังหวัดนครราชสีมา

ที่	โครงการ	วัตถุประสงค์	เป้าหมาย (ผลผลิตของโครงการ)	งบประมาณ					ตัวชี้วัด (KPI)	ผลที่คาดว่าจะได้รับ	ที่มาของโครงการ	หน่วยงานรับผิดชอบหลัก
				ปี ๒๕๖๖	ปี ๒๕๖๗	ปี ๒๕๖๘	ปี ๒๕๖๙	ปี ๒๕๗๐				
๑๕	โครงการก่อสร้างถนน คสล. หนองไทรรวมใจ ซอยที่ ๑๓ บ้านหนองไทร หมู่ ๕	๑. เพื่อให้ราษฎรมีเส้นทางสัญจรไปมาที่สะดวกสบาย ๒.ลดปัญหาฝุ่นละออง	ก่อสร้างถนน คสล. กว้าง ๕.๐๐ เมตร ยาว ๒๑๐ เมตร หนา ๐.๑๕ เมตร (ตามแบบที่ อบต.กำหนด)	-	๕๗๗,๕๐๐	-	-	-	ร้อยละของครัวเรือนที่ได้รับการสัญจรไปมาที่สะดวกขึ้น	ประชาชนได้รับความสะดวกในการสัญจรไปมาและฝุ่นละอองลดน้อยลง	แผนหมู่๕	กองช่าง
๑๖	โครงการก่อสร้างถนน คสล. ค่ายทะยิงสมานมิตรซอย ๓ บ้านค่ายทะยิง หมู่ ๖	๑. เพื่อให้ราษฎรมีเส้นทางสัญจรไปมาที่สะดวกสบาย ๒.ลดปัญหาฝุ่นละออง	ก่อสร้างถนน คสล. กว้าง ๖.๐๐ เมตร ยาว ๔๓๕ เมตร หนา ๐.๑๕ เมตร (ตามแบบที่ อบต.กำหนด)	๗๑๘,๐๐๐	๗๑๘,๐๐๐	-	-	-	ร้อยละของครัวเรือนที่ได้รับการสัญจรไปมาที่สะดวกขึ้น	ประชาชนได้รับความสะดวกในการสัญจรไปมาและฝุ่นละอองลดน้อยลง	แผนหมู่๖	กองช่าง
๑๗	โครงการก่อสร้างถนน คสล. ค่ายทะยิงสมานมิตรซอย๘ บ้านค่ายทะยิง หมู่ ๖	๑. เพื่อให้ราษฎรมีเส้นทางสัญจรไปมาที่สะดวกสบาย ๒.ลดปัญหาฝุ่นละออง	ก่อสร้างถนน คสล. กว้าง ๕.๐๐ เมตร ยาว ๑,๒๙๙ เมตร หนา ๐.๑๕ เมตร (ตามแบบที่ อบต.กำหนด)	๑,๒๐๐,๐๐๐	๑,๒๐๐,๐๐๐	๑,๒๐๐,๐๐๐	๑,๒๐๐,๐๐๐	๑,๒๐๐,๐๐๐	ร้อยละของครัวเรือนที่ได้รับการสัญจรไปมาที่สะดวกขึ้น	ประชาชนได้รับความสะดวกในการสัญจรไปมาและฝุ่นละอองลดน้อยลง	แผนหมู่๖	กองช่าง

แผนพัฒนาท้องถิ่น (พ.ศ. ๒๕๖๖-๒๕๗๐) องค์การบริหารส่วนตำบลวังโรงใหญ่ อำเภอเสีคิ้ว จังหวัดนครราชสีมา

ที่	โครงการ	วัตถุประสงค์	เป้าหมาย (ผลผลิตของโครงการ)	งบประมาณ					ตัวชี้วัด (KPI)	ผลที่คาดว่าจะได้รับ	ที่มาของโครงการ	หน่วยงานรับผิดชอบหลัก
				ปี ๒๕๖๖	ปี ๒๕๖๗	ปี ๒๕๖๘	ปี ๒๕๖๙	ปี ๒๕๗๐				
๑๘	โครงการก่อสร้างถนน คสล. ค่ายทะยิงสมานมิตรซอย๕ บ้านค่ายทะยิง หมู่ ๖	๑. เพื่อให้ราษฎรมีเส้นทางสัญจรไปมาที่สะดวกสบาย ๒.ลดปัญหาฝุ่นละออง	ก่อสร้างถนน คสล. กว้าง ๖.๐๐ เมตร ยาว ๑๗๐ เมตร หนา ๐.๑๕ เมตร (ตามแบบที่ อบต.กำหนด)	-	๕๖๑,๐๐๐	-	-	-	ร้อยละของครัวเรือนที่ได้รับ การสัญจรไปมาที่ สะดวกขึ้น	ประชาชน ได้รับความ สะดวกใน การสัญจร ไปมาและ ฝุ่นละออง ลดน้อยลง	แผนหมู่๖	กองช่าง
๑๙	โครงการก่อสร้างถนน คสล. ค่ายทะยิงสมานมิตรซอย ๑๘บ้านค่ายทะยิง หมู่ ๖	๑. เพื่อให้ราษฎรมีเส้นทางสัญจรไปมาที่สะดวกสบาย ๒.ลดปัญหาฝุ่นละออง	ก่อสร้างถนน คสล. กว้าง ๔.๐๐ เมตร ยาว ๑๐๘ เมตร หนา ๐.๑๕ เมตร (ตามแบบที่ อบต.กำหนด)	-	-	๒๔๐,๐๐๐	-	-	ร้อยละของครัวเรือนที่ได้รับ การสัญจรไปมาที่ สะดวกขึ้น	ประชาชน ได้รับความ สะดวกใน การสัญจร ไปมาและ ฝุ่นละออง ลดน้อยลง	แผนหมู่๖	กองช่าง
๒๐	โครงการก่อสร้างถนน คสล. ค่ายทะยิงสมานมิตรซอย๒ บ้านค่ายทะยิง หมู่ ๖	๑. เพื่อให้ราษฎรมีเส้นทางสัญจรไปมาที่สะดวกสบาย ๒.ลดปัญหาฝุ่นละออง	ก่อสร้างถนน คสล. กว้าง ๔.๐๐ เมตร ยาว ๑๕๘ เมตร หนา ๐.๑๕ เมตร (ตามแบบที่ อบต.กำหนด)	-		-	-	๓๔๗,๖๐๐	ร้อยละของครัวเรือนที่ได้รับ การสัญจรไปมาที่	ประชาชน ได้รับความ สะดวกใน การสัญจร ไปมาและ ฝุ่นละออง	แผนหมู่๖	กองช่าง

แผนพัฒนาท้องถิ่น (พ.ศ. ๒๕๖๖-๒๕๗๐) องค์การบริหารส่วนตำบลวังโรงใหญ่ อำเภอสีคิ้ว จังหวัดนครราชสีมา

										สะดวกขึ้น	ลดน้อยลง		
--	--	--	--	--	--	--	--	--	--	-----------	----------	--	--

ที่	โครงการ	วัตถุประสงค์	เป้าหมาย (ผลผลิตของโครงการ)	งบประมาณ					ตัวชี้วัด (KPI)	ผลที่คาดว่าจะได้รับ	ที่มาของโครงการ	หน่วยงานรับผิดชอบหลัก
				ปี ๒๕๖๖	ปี ๒๕๖๗	ปี ๒๕๖๘	ปี ๒๕๖๙	ปี ๒๕๗๐				
๒๑	โครงการก่อสร้างถนน คสล. ค่ายทะยิงสมานมิตรซอย ๒๒ บ้านค่ายทะยิง หมู่ ๖	๑. เพื่อให้ราษฎรมีเส้นทางสัญจรไปมาที่สะดวกสบาย ๒.ลดปัญหาฝุ่นละออง	ก่อสร้างถนน คสล. กว้าง ๔.๐๐ เมตร ยาว ๗๐ เมตร หนา ๐.๑๕ เมตร (ตามแบบที่ อบต.กำหนด)	-	-	-	-	๑๕๕,๐๐๐	ร้อยละของคร่าวเรือนที่ได้รับการสัญจรไปมาที่สะดวกขึ้น	ประชาชนได้รับความสะดวกในการสัญจรไปมาและฝุ่นละอองลดน้อยลง	แผนหมู่ ๖	กองช่าง
๒๒	โครงการก่อสร้างถนน คสล. ค่ายทะยิงสมานมิตรซอย ๙ บ้านค่ายทะยิง หมู่ ๖	๑. เพื่อให้ราษฎรมีเส้นทางสัญจรไปมาที่สะดวกสบาย ๒.ลดปัญหาฝุ่นละออง	ก่อสร้างถนน คสล. กว้าง ๖.๐๐ เมตร ยาว ๖,๑๔๕ เมตร หนา ๐.๑๕ เมตร (ตามแบบที่ อบต.กำหนด)	๔,๐๕๖,๐๐๐	๔,๐๕๖,๐๐๐	๔,๐๕๖,๐๐๐	๔,๐๕๖,๐๐๐	๔,๐๕๖,๐๐๐	ร้อยละของคร่าวเรือนที่ได้รับการสัญจรไปมาที่สะดวกขึ้น	ประชาชนได้รับความสะดวกในการสัญจรไปมาและฝุ่นละอองลดน้อยลง	แผนหมู่ ๖	กองช่าง
๒๓	โครงการก่อสร้างถนน หินคลุก วิทยาลัยสามัคคี ซอยที่ ๑๒ บ้านวังโรงใหญ่ หมู่ ๗	๑. เพื่อให้ราษฎรมีเส้นทางสัญจรไปมาที่สะดวกสบาย ๒.เพื่อให้ขนส่งพืชผลทางการเกษตรได้สะดวกขึ้น	ก่อสร้างถนนหินคลุก กว้าง ๕.๐๐ เมตร ยาว ๓,๓๐๐.๐๐ เมตร หนาเฉลี่ย ๐.๑๐ เมตร (ตามแบบที่ อบต.กำหนด)	๖๒๐,๐๐๐	-	-	-	-	ร้อยละของคร่าวเรือนที่ได้รับการสัญจรไปมาที่	ประชาชนได้รับความสะดวกในการสัญจรไปมาและขนส่งพืชผล	แผนหมู่ ๗	กองช่าง

										สะดวกขึ้น	การเกษตร		
--	--	--	--	--	--	--	--	--	--	-----------	----------	--	--

ที่	โครงการ	วัตถุประสงค์	เป้าหมาย (ผลผลิตของโครงการ)	งบประมาณ					ตัวชี้วัด (KPI)	ผลที่คาดว่าจะได้รับ	ที่มาของโครงการ	หน่วยงานรับผิดชอบหลัก
				ปี ๒๕๖๖	ปี ๒๕๖๗	ปี ๒๕๖๘	ปี ๒๕๖๙	ปี ๒๕๗๐				
๒๔	โครงการก่อสร้างรางระบายน้ำขนาดเล็ก ว่างโรงใหญ่สามัคคีซอยที่ ๕บ้านวังโรงใหญ่ หมู่ ๗	๑. เพื่อแก้ไขปัญหาการอุดตันของเศษขยะ และไขมันในท่อระบายน้ำที่เป็นสาเหตุของน้ำท่วม ๒. เพื่อเปิดทางน้ำไหล และการระบายน้ำในพื้นที่ที่มีปัญหาน้ำท่วมขัง	ก่อสร้างรางระบายน้ำตามแบบที่ อบต.กำหนด	-	-	-	-	๕๐๐,๐๐๐	จำนวนรางระบายน้ำ	ครัวเรือนมีแหล่งระบายน้ำเสีย	แผนหมู่๗	กองช่าง
๒๕	โครงการก่อสร้างถนน คสล. ว่างโรงใหญ่สามัคคีซอยที่ ๑๔บ้านวังโรงใหญ่ หมู่ ๗	๑. เพื่อให้ราษฎรมีเส้นทางสัญจรไปมาที่สะดวกสบาย ๒.ลดปัญหาฝุ่นละออง	ก่อสร้างถนน คสล. กว้าง ๓.๕๐ เมตร ยาว ๑๕๒.๐๐ เมตร หนา ๐.๑๕ เมตร(ตามแบบที่ อบต.กำหนด)		๒๙๒,๖๐๐	-	-	-	ร้อยละของครัวเรือนที่ได้รับการสัญจรไปมาที่สะดวกขึ้น	ประชาชนได้รับความสะดวกในการสัญจรไปมาและฝุ่นละอองลดน้อยลง	แผนหมู่๗	กองช่าง

๒๖	โครงการก่อสร้างถนน หินคลุก วังโรงใหญ่สามัคคี ซอยที่๑๖ บ้านวังโรงใหญ่ หมู่ ๗	๑. เพื่อให้ราษฎรมีเส้นทางสัญจรไปมาที่สะดวกสบาย ๒. เพื่อให้ขนส่งพืชผลทางการเกษตรได้สะดวกขึ้น	ก่อสร้างถนนหินคลุก กว้าง ๕.๐๐ เมตร ยาว ๒,๐๐๐.๐๐ เมตร หนาเฉลี่ย ๐.๑๐ เมตร (ตามแบบที่ อบต.กำหนด)	-	๓๗๓,๐๐๐	-	-	-	ร้อยละของคริวเรือนที่ได้รับการสัญจรไปมาที่สะดวกขึ้น	ประชาชนได้รับความสะดวกในการสัญจรไปมาและขนส่งพืชผลทางการเกษตร	แผนหมู่๗	กองช่าง
----	---	--	--	---	---------	---	---	---	---	--	----------	---------

ที่	โครงการ	วัตถุประสงค์	เป้าหมาย (ผลผลิตของโครงการ)	งบประมาณ					ตัวชี้วัด (KPI)	ผลที่คาดว่าจะได้รับ	ที่มาของโครงการ	หน่วยงานรับผิดชอบหลัก
				ปี ๒๕๖๖	ปี ๒๕๖๗	ปี ๒๕๖๘	ปี ๒๕๖๙	ปี ๒๕๗๐				
๒๗	โครงการก่อสร้างถนน หินคลุก วังโรงใหญ่สามัคคี ซอยที่๑๕ บ้านวังโรงใหญ่ หมู่ ๗	๑. เพื่อให้ราษฎรมีเส้นทางสัญจรไปมาที่สะดวกสบาย ๒. เพื่อให้ขนส่งพืชผลทางการเกษตรได้สะดวกขึ้น	ก่อสร้างถนนหินคลุก กว้าง ๕.๐๐ เมตร ยาว ๑,๐๐๐.๐๐ เมตร หนาเฉลี่ย ๐.๑๐ เมตร (ตามแบบที่ อบต.กำหนด)	-	-	๑๘๗,๐๐๐	๑๐๐,๐๐๐	-	ร้อยละของคริวเรือนที่ได้รับการสัญจรไปมาที่สะดวกขึ้น	ประชาชนได้รับความสะดวกในการสัญจรไปมาและขนส่งพืชผลทางการเกษตร	แผนหมู่ ๗	กองช่าง
๒๘	โครงการก่อสร้างถนน คสล. วังรางพัฒนาซอยที่๓ (แยกโรงเรียน – ฝายน้ำล้นอ่างวังราง)บ้านวังราง หมู่	๑. เพื่อให้ราษฎรมีเส้นทางสัญจรไปมาที่สะดวกสบาย ๒.ลดปัญหาฝุ่นละออง	ก่อสร้างถนน คสล. กว้าง ๖.๐๐ เมตร ยาว ๗๐๐ เมตร หนา ๐.๑๕ เมตร (ตามแบบที่ อบต.กำหนด)		๗๗๐,๐๐๐	๗๗๐,๐๐๐	-	-	ร้อยละของคริวเรือนที่ได้รับการสัญจรไปมาที่	ประชาชนได้รับความสะดวกในการสัญจรไปมาและฝุ่นละอองลดน้อยลง	แผนหมู่ ๘	กองช่าง

	๘									สะดวกขึ้น			
๒๙	โครงการก่อสร้างถนน คสล. โนนสมบูรณ์พุลทรัพย์ ซอยที่๔ (กลางบ้านจากสี่แยก)บ้านโนนสมบูรณ์ หมู่ ๙	๑. เพื่อให้ราษฎรมีเส้นทางสัญจรไปมาที่สะดวกสบาย ๒.ลดปัญหาฝุ่นละออง	ก่อสร้างถนน คสล. กว้าง ๖.๐๐ เมตร ยาว ๕๑๐ เมตร หนา ๐.๑๕ เมตร (ตามแบบที่ อบต.กำหนด)	-	๘๔๑,๕๐๐	๘๔๑,๕๐๐	-	-	ร้อยละของครัวเรือนที่ได้รับการสัญจรไปมาที่สะดวกขึ้น	ประชาชนได้รับความสะดวกในการสัญจรไปมาและฝุ่นละอองลดน้อยลง	แผนหมู่ ๙	กองช่าง	

ที่	โครงการ	วัตถุประสงค์	เป้าหมาย (ผลผลิตของโครงการ)	งบประมาณ					ตัวชี้วัด (KPI)	ผลที่คาดว่าจะได้รับ	ที่มาของโครงการ	หน่วยงานรับผิดชอบหลัก
				ปี ๒๕๖๖	ปี ๒๕๖๗	ปี ๒๕๖๘	ปี ๒๕๖๙	ปี ๒๕๗๐				
๓๐	โครงการก่อสร้างถนน หินคลุก โนนสมบูรณ์พุลทรัพย์ ซอยที่๗ บ้านโนนสมบูรณ์ หมู่ ๙	๑. เพื่อให้ราษฎรมีเส้นทางสัญจรไปมาที่สะดวกสบาย ๒.เพื่อให้ขนส่งพืชผลทางการเกษตรได้สะดวกขึ้น	ก่อสร้างถนนหินคลุก กว้าง ๖.๐๐ เมตร ยาว ๙๓๐.๐๐ เมตร หนาเฉลี่ย ๐.๑๐ เมตร (ตามแบบที่ อบต.กำหนด)	๒๑๐,๐๐๐	-	-	-	-	ร้อยละของครัวเรือนที่ได้รับการสัญจรไปมาที่สะดวกขึ้น	ประชาชนได้รับความสะดวกในการสัญจรไปมาและขนส่งพืชผลทางการเกษตร	แผนหมู่๙	กองช่าง
๓๑	โครงการก่อสร้างถนน หินคลุก โนนสมบูรณ์พุลทรัพย์	๑. เพื่อให้ราษฎรมีเส้นทางสัญจรไปมาที่	ก่อสร้างถนนหินคลุก กว้าง ๔.๐๐ เมตร ยาว ๓๕๒.๐๐ เมตร	-	-	-	-	๕๓,๐๐๐	ร้อยละของครัวเรือนที่ได้รับการ	ประชาชนได้รับความสะดวกในการ	แผนหมู่๙	กองช่าง

	ชอยที๘ บ้านโนน สมบูรณ์ หมู่ ๙	สะดวกสบาย ๒.เพื่อให้ขนส่ง พืชผลทางการ เกษตรได้สะดวกขึ้น	หนาเฉลี่ย ๐.๑๐ เมตร (ตามแบบที่ อบต. กำหนด)						สัญญาไปมา ที่สะดวกขึ้น	สัญญาไปมา และขนส่ง พืชผล การเกษตร		
๓๒	โครงการก่อสร้าง ถนน คสล. หนอง สองห้องประชาร่วม ใจชอย๑๔ บ้าน หนองสองห้อง หมู่ ๑๐	๑. เพื่อให้ราษฎรมี เส้นทาง สัญจรไปมาที่ สะดวกสบาย ๒.ลดปัญหาฝุ่น ละออง	ก่อสร้างถนน คสล. กว้าง ๕.๐๐ เมตร ยาว ๒๒๐ เมตร หนา ๐.๑๕ เมตร (ตามแบบที่ อบต. กำหนด)	-	๖๐๕,๐๐๐	-	-	-	ร้อยละของ ครัวเรือนที่ ได้รับการ สัญจรไปมา ที่สะดวกขึ้น	ประชาชน ได้รับความ สะดวกในการ สัญจรไปมา และฝุ่นละออง ลดน้อยลง	แผนหมู่ ๑๐	กองช่าง

ที่	โครงการ	วัตถุประสงค์	เป้าหมาย (ผลผลิต ของโครงการ)	งบประมาณ					ตัวชี้วัด (KPI)	ผลที่คาดว่าจะได้รับ	ที่มาของ โครงการ	หน่วยงาน รับผิดชอบ หลัก
				ปี ๒๕๖๖	ปี ๒๕๖๗	ปี ๒๕๖๘	ปี ๒๕๖๙	ปี ๒๕๗๐				
๓๓	โครงการก่อสร้าง ถนน คสล. หนอง สองห้องประชา ร่วมใจชอย๒บ้าน หนองสองห้อง หมู่ ๑๐	๑. เพื่อให้ราษฎรมี เส้นทาง สัญจรไปมาที่ สะดวกสบาย ๒.ลดปัญหาฝุ่นละออง	ก่อสร้างถนน คสล. กว้าง ๕.๐๐ เมตร ยาว ๖๐๐เมตร หนา ๐.๑๕ เมตร (ตามแบบที่ อบต. กำหนด)	-	๕๕๐,๐๐๐	๕๕๐,๐๐๐	๕๕๐,๐๐๐	-	ร้อยละของ ครัวเรือนที่ ได้รับการ สัญจรไปมา ที่สะดวกขึ้น	ประชาชน ได้รับความ สะดวกใน การสัญจร ไปมาและ ฝุ่นละออง ลดน้อยลง	แผนหมู่ ๑๐	กองช่าง
๓๔	โครงการก่อสร้าง ถนน คสล. หนอง	๑. เพื่อให้ราษฎรมี เส้นทาง	ก่อสร้างถนน คสล. กว้าง ๕.๐๐ เมตร	๑,๔๖๐,๐๐๐	๑,๔๖๐,๐๐๐	๑,๔๖๐,๐๐๐	-	-	ร้อยละของ ครัวเรือนที่	ประชาชน ได้รับความ	แผนหมู่ ๑๐	กองช่าง

แผนพัฒนาท้องถิ่น (พ.ศ. ๒๕๖๖-๒๕๗๐) องค์การบริหารส่วนตำบลวังโรงใหญ่ อำเภอสีคิ้ว จังหวัดนครราชสีมา

	สองห้องประชา ร่วมใจซอย๓ บ้านหนองสอง ห้อง หมู่ ๑๐	สัญญาไปมาที่ สะดวกสบาย ๒.ลดปัญหาฝุ่นละออง	ยาว ๑,๕๘๘ เมตร หนา ๐.๑๕ เมตร (ตามแบบที่ อบต. กำหนด)						ได้รับการ สัญญาไปมา ที่สะดวกขึ้น	สะดวกใน การสัญญา ไปมาและ ฝุ่นละออง ลดน้อยลง		
๓๕	โครงการก่อสร้าง ถนน คสล. ถนน เจริญสุข๑ บ้านถ้ำมิ่งกรทอง หมู่ ๑๑	๑. เพื่อให้ราษฎรมี เส้นทาง สัญญาไปมาที่ สะดวกสบาย ๒.ลดปัญหาฝุ่นละออง	ก่อสร้างถนน คสล. กว้าง ๕.๐๐ เมตร ยาว ๗๐. เมตร หนา ๐.๑๕ เมตร (ตามแบบที่ อบต. กำหนด)	๑๙๒,๕๐๐		-	-	-	ร้อยละของ ครัวเรือนที่ ได้รับการ สัญญาไปมา ที่สะดวกขึ้น	ประชาชน ได้รับความ สะดวกใน การสัญญา ไปมาและ ฝุ่นละออง ลดน้อยลง	แผนหมู่ ๑๑	กองช่าง

ที่	โครงการ	วัตถุประสงค์	เป้าหมาย (ผลผลิต ของโครงการ)	งบประมาณ					ตัวชี้วัด (KPI)	ผลที่คาดว่าจะ ได้รับ	ที่มาของ โครงการ	หน่วยงาน รับผิดชอบ หลัก
				ปี ๒๕๖๖	ปี ๒๕๖๗	ปี ๒๕๖๘	ปี ๒๕๖๙	ปี ๒๕๗๐				
๓๖	โครงการก่อสร้าง ถนน คสล. ถนน ประชาราช บ้านถ้ำมิ่งกรทอง หมู่ ๑๑	๑. เพื่อให้ราษฎรมี เส้นทาง สัญญาไปมาที่ สะดวกสบาย ๒.ลดปัญหาฝุ่นละออง	ก่อสร้างถนน คสล. กว้าง ๕.๐๐ เมตร ยาว ๑,๖๐๐ เมตร หนา ๐.๑๕ เมตร (ตามแบบที่ อบต. กำหนด)	-	๑,๔๗๐,๐๐๐	๑,๔๗๐,๐๐๐	๑,๔๗๐,๐๐๐	-	ร้อยละ ของ ครัวเรือน ที่ได้รับ การสัญญา ไปมาที่ สะดวกขึ้น	ประชาชน ได้รับความ สะดวกใน การสัญญา ไปมาและ ฝุ่นละออง ลดน้อยลง	แผนหมู่ ๑๑	กองช่าง

๓๗	โครงการก่อสร้างถนน คสล. ซอยเอื้ออารีย์๒ บ้านถ้ำมังกรทอง หมู่ ๑๑	๑. เพื่อให้ราษฎรมีเส้นทางสัญจรไปมาที่สะดวกสบาย ๒.ลดปัญหาฝุ่นละออง	ก่อสร้างถนน คสล. กว้าง ๕.๐๐ เมตร ยาว ๑๗๐ เมตร หนา ๐.๑๕ เมตร (ตามแบบที่ อบต. กำหนด)	-	-	๔๗๐,๐๐๐	-	-	ร้อยละของครัวเรือนที่ได้รับ การสัญจรไปมาที่ สะดวกขึ้น	ประชาชน ได้รับความ สะดวกใน การสัญจร ไปมาและ ฝุ่นละออง ลดน้อยลง	แผนหมู่ ๑๑	กองช่าง
๓๘	โครงการก่อสร้างถนน คสล. ถนน ประชาไชย บ้านถ้ำมังกรทอง หมู่ ๑๑	๑. เพื่อให้ราษฎรมีเส้นทางสัญจรไปมาที่สะดวกสบาย ๒.ลดปัญหาฝุ่นละออง	ก่อสร้างถนน คสล. กว้าง ๕.๐๐ เมตร ยาว ๑,๑๐๐ เมตร หนา ๐.๑๕ เมตร (ตามแบบที่ อบต. กำหนด)	-	-	๑,๐๑๐,๐๐๐	๑,๐๑๐,๐๐๐	๑,๐๑๐,๐๐๐	ร้อยละของครัวเรือนที่ได้รับ การสัญจรไปมาที่ สะดวกขึ้น	ประชาชน ได้รับความ สะดวกใน การสัญจร ไปมาและ ฝุ่นละออง ลดน้อยลง	แผนหมู่ ๑๑	กองช่าง

ที่	โครงการ	วัตถุประสงค์	เป้าหมาย (ผลผลิตของโครงการ)	งบประมาณ					ตัวชี้วัด (KPI)	ผลที่คาดว่าจะได้รับ	ที่มาของโครงการ	หน่วยงานรับผิดชอบหลัก
				ปี ๒๕๖๖	ปี ๒๕๖๗	ปี ๒๕๖๘	ปี ๒๕๖๙	ปี ๒๕๗๐				
๓๙	โครงการก่อสร้างถนน คสล. ถนน เจริญสุข บ้านถ้ำมังกรทอง หมู่ ๑๑	๑. เพื่อให้ราษฎรมีเส้นทางสัญจรไปมาที่สะดวกสบาย ๒.ลดปัญหาฝุ่นละออง	ก่อสร้างถนน คสล. กว้าง ๕.๐๐ เมตร ยาว ๑๐๔๐ เมตร หนา ๐.๑๕ เมตร (ตามแบบที่ อบต. กำหนด)	-	๗๑๕,๐๐๐	๗๑๕,๐๐๐	๗๑๕,๐๐๐	๗๑๕,๐๐๐	ร้อยละของครัวเรือนที่ได้รับ การสัญจรไปมาที่ สะดวกขึ้น	ประชาชน ได้รับความ สะดวกใน การสัญจร ไปมาและ ฝุ่นละออง ลดน้อยลง	แผนหมู่ ๑๑	กองช่าง

แผนพัฒนาท้องถิ่น (พ.ศ. ๒๕๖๖-๒๕๗๐) องค์การบริหารส่วนตำบลวังโรงใหญ่ อำเภอสีคิ้ว จังหวัดนครราชสีมา

									สะดวกขึ้น			
๔๐	โครงการก่อสร้างถนน คสล. ถนนเจริญราช บ้านถ้ำมิ่งกรทอง หมู่ ๑๑	๑. เพื่อให้ราษฎรมีเส้นทางสัญจรไปมาที่สะดวกสบาย ๒.ลดปัญหาฝุ่นละออง	ก่อสร้างถนน คสล. กว้าง ๕.๐๐ เมตร ยาว ๒๐๐ เมตร หนา ๐.๑๕ เมตร (ตามแบบที่ อบต. กำหนด)	-	-	-	๕๕๐,๐๐๐	-	ร้อยละของครัวเรือนที่ได้รับ การสัญจรไปมาที่สะดวกขึ้น	ประชาชนได้รับความ สะดวกใน การสัญจรไปมาและ ฝุ่นละออง ลดน้อยลง	แผนหมู่ ๑๑	กองช่าง ประสาน แผน
๔๑	โครงการก่อสร้างถนน คสล.หนองโบสถ์ประชาสรรค์ ๓ บ้านหนองโบสถ์ หมู่ ๑๒	๑. เพื่อให้ราษฎรมีเส้นทางสัญจรไปมาที่สะดวกสบาย ๒.ลดปัญหาฝุ่นละออง	ก่อสร้างถนน คสล. กว้าง ๖.๐๐ เมตร ยาว ๒,๖๐๐ เมตร หนา ๐.๑๕ เมตร (ตามแบบที่ อบต. กำหนด)	๑,๗๑๖,๐๐๐	๑,๗๑๖,๐๐๐	๑,๗๑๖,๐๐๐	๑,๗๑๖,๐๐๐	๑,๗๑๖,๐๐๐	ร้อยละของครัวเรือนที่ได้รับ การสัญจรไปมาที่สะดวกขึ้น	ประชาชนได้รับความ สะดวกใน การสัญจรไปมาและ ฝุ่นละออง ลดน้อยลง	แผนหมู่ ๑๒	กองช่าง

ที่	โครงการ	วัตถุประสงค์	เป้าหมาย (ผลผลิต ของโครงการ)	งบประมาณ					ตัวชี้วัด (KPI)	ผลที่คาดว่าจะได้รับ	ที่มาของ โครงการ	หน่วยงาน รับผิดชอบ หลัก
				ปี ๒๕๖๖	ปี ๒๕๖๗	ปี ๒๕๖๘	ปี ๒๕๖๙	ปี ๒๕๗๐				
๔๒	โครงการก่อสร้าง ถนน หินคลุก หนองโบสถ์ประชา สรรค์๔ บ้านหนอง โบสถ์หมู่ ๑๒	๑. เพื่อให้ราษฎรมี เส้นทาง สัญจรไปมาที่ สะดวกสบาย ๒.เพื่อให้ชนสงฆ์พืชผล ทางการเกษตรได้ สะดวกขึ้น	ก่อสร้างถนนหิน คลุก กว้าง ๖.๐๐ เมตร ยาว ๓,๑๐๐.๐๐ เมตร หนาเฉลี่ย ๐.๑๐ เมตร (ตามแบบที่ อบต. กำหนด)	๗๐๐,๐๐๐	-	-	-	-	ร้อยละ ของ ครัวเรือ นที่ได้รับ การ สัญจรไป มาที่ สะดวก ขึ้น	ประชาชน ได้รับ ความ สะดวกใน การสัญจร ไปมาและ ชนสง ฆ์พืชผล การเกษตร	แผนหมู่ ๑๒	กองช่าง
รวม ๔๒ โครงการ				๑๓,๘๖๓,๕๐๐	๑๙,๒๙๖,๑๐๐	๑๙,๕๑๙,๐๐๐	๑๒,๒๖๐,๐๐๐	๑๐,๑๙๐,๖๐๐				

ส่วนที่ ๔

การติดตามและประเมินผล

๔.๑ การติดตามและประเมินผลยุทธศาสตร์

ตามพระราชบัญญัติกำหนดแผนและขั้นตอนการกระจายอำนาจให้องค์กรปกครองส่วนท้องถิ่น พ.ศ. ๒๕๔๒ ได้กำหนดให้องค์กรปกครองส่วนท้องถิ่น มีอำนาจและหน้าที่ในการจัดทำแผนพัฒนาท้องถิ่นของตนเอง โดยในการจัดทำแผนพัฒนาขององค์กรปกครองส่วนท้องถิ่นนั้น จะต้องดำเนินการตามระเบียบกระทรวงมหาดไทย ว่าด้วยการจัดทำแผนพัฒนาขององค์กรปกครองส่วนท้องถิ่น พ.ศ. ๒๕๔๘ และที่แก้ไขเพิ่มเติมถึง (ฉบับที่ ๓) พ.ศ. ๒๕๖๑ ทั้งนี้ แผนพัฒนาท้องถิ่นจะต้องสอดคล้องกับแผนพัฒนาจังหวัด ยุทธศาสตร์การพัฒนาขององค์กรปกครองส่วนท้องถิ่นในเขตจังหวัด แผนพัฒนาอำเภอ แผนพัฒนาตำบล แผนพัฒนาหมู่บ้านหรือแผนชุมชน อันมีลักษณะเป็นการกำหนดรายละเอียดแผนงาน ดังนั้น จึงต้องมีการกำหนดยุทธศาสตร์การพัฒนาขององค์กรปกครองส่วนท้องถิ่นในเขตจังหวัดขึ้น ตามกระบวนการพิจารณาจากประชาคมท้องถิ่นระดับจังหวัด ร่วมกับคณะกรรมการพัฒนาองค์การบริหารส่วนจังหวัด คณะกรรมการประสานแผนพัฒนาท้องถิ่นระดับจังหวัด ผู้แทนองค์กรปกครองส่วนท้องถิ่นในเขตจังหวัด ร่วมกันจัดทำ ทบทวน หรือเปลี่ยนแปลงยุทธศาสตร์การพัฒนาขององค์กรปกครองส่วนท้องถิ่นในเขตจังหวัด เพื่อให้การจัดทำแผนพัฒนาขององค์กรปกครองส่วนท้องถิ่นเกิดประสิทธิภาพ ประสิทธิผล โดยนำยุทธศาสตร์การพัฒนาขององค์กรปกครองส่วนท้องถิ่นในเขตจังหวัดไปใช้เป็นแนวทางในการจัดทำแผนพัฒนาท้องถิ่นของตนเองได้ต่อไป และเพื่อให้สามารถบูรณาการกับแผนพัฒนาจังหวัด แผนปฏิบัติราชการประจำปีของจังหวัดและตอบสนองความต้องการของประชาชนอันจะนำไปสู่การจัดทำงบประมาณ ที่มีประสิทธิภาพในท้องถิ่นได้อย่างแท้จริง เป็นเครื่องมือในการพัฒนาท้องถิ่นให้เข้มแข็ง เกิดประโยชน์สูงสุดต่อประชาชนในท้องถิ่น

ดังนั้น องค์กรปกครองส่วนท้องถิ่น จึงต้องกำหนดยุทธศาสตร์การพัฒนาขององค์กรปกครองส่วนท้องถิ่นให้สอดคล้องยุทธศาสตร์การพัฒนาขององค์กรปกครองส่วนท้องถิ่นในเขตจังหวัด เพื่อนำไปสู่การบูรณาการร่วมกัน ให้เกิดความสอดคล้องกับแผนพัฒนาจังหวัด สามารถเชื่อมโยงไปสู่แผนพัฒนากลุ่มจังหวัด แผนพัฒนาภาค แผนพัฒนาเศรษฐกิจและสังคมแห่งชาติ ฉบับที่ ๑๒ แผนยุทธศาสตร์ชาติ ๒๐ ปี และ Thailand ๔.๐ ในการจัดทำแผนพัฒนาท้องถิ่น (พ.ศ. ๒๕๖๖ – ๒๕๗๐) จะต้องมีการติดตามและติดตามและประเมินผลยุทธศาสตร์เพื่อความสอดคล้องแผนพัฒนาท้องถิ่นขององค์กรปกครองส่วนท้องถิ่น ตามระเบียบกระทรวงมหาดไทย ว่าด้วยการจัดทำแผนขององค์กรปกครองส่วนท้องถิ่น พ.ศ. ๒๕๔๘ และที่แก้ไขเพิ่มเติมถึง (ฉบับที่ ๓) พ.ศ. ๒๕๖๑ โดยคณะกรรมการติดตามและประเมินผลแผนพัฒนาท้องถิ่น จะต้องดำเนินการให้คะแนนตามเกณฑ์ที่กำหนดไว้ ซึ่งเป็นส่วนหนึ่งของการติดตามและประเมินผลแผนพัฒนา โดยดำเนินการให้แล้วเสร็จภายในหกสิบวัน นับแต่วันที่ประกาศใช้งบประมาณรายจ่าย รายละเอียดแนวทางการพิจารณาตามหนังสือกระทรวงมหาดไทย ด่วนที่สุด ที่ มท ๐๘๑๐.๓/ว ๗๔๖๗ ลงวันที่ ๑๔ ธันวาคม ๒๕๖๓ เรื่อง แนวทางการจัดทำแผนพัฒนาขององค์กรปกครองส่วนท้องถิ่น (พ.ศ. ๒๕๖๖ – ๒๕๗๐) ดังนี้

/แนวทางการ.....

แนวทางการพิจารณาการติดตามและประเมินผลยุทธศาสตร์
เพื่อความสอดคล้องแผนพัฒนาท้องถิ่นขององค์กรปกครองส่วนท้องถิ่น

ประเด็นการพิจารณา	คะแนน
๑. ข้อมูลสภาพทั่วไปและข้อมูลพื้นฐานขององค์กรปกครองส่วนท้องถิ่น	๒๐
๒. การวิเคราะห์สถานการณ์และศักยภาพ	๒๐
๓. ยุทธศาสตร์ประกอบด้วย	๖๐
๓.๑ ยุทธศาสตร์ขององค์กรปกครองส่วนท้องถิ่น	(๑๐)
๓.๒ ยุทธศาสตร์ขององค์กรปกครองส่วนท้องถิ่นในเขตจังหวัด	(๑๐)
๓.๓ ยุทธศาสตร์จังหวัด	(๑๐)
๓.๔ วิสัยทัศน์	(๕)
๓.๕ กลยุทธ์	(๕)
๓.๖ เป้าประสงค์ของแต่ละประเด็นกลยุทธ์	(๕)
๓.๗ จุดยืนทางยุทธศาสตร์	(๕)
๓.๘ แผนงาน	(๕)
๓.๙ ความเชื่อมโยงของยุทธศาสตร์ในภาพรวม	(๕)
รวมคะแนน	๑๐๐

/แนวทางเบื้องต้น.....

แนวทางเบื้องต้นในการให้คะแนนแนวทางการพิจารณาการติดตามและประเมินผลยุทธศาสตร์
เพื่อความสอดคล้องแผนพัฒนาท้องถิ่นขององค์กรปกครองส่วนท้องถิ่น

ประเด็นการพิจารณา	รายละเอียดหลักเกณฑ์	คะแนนเต็ม	คะแนนที่ได้
๑. ข้อมูลสภาพทั่วไปและข้อมูลพื้นฐานขององค์กรปกครองส่วนท้องถิ่น	ควรประกอบด้วยข้อมูลดังนี้ (๑) ข้อมูลเกี่ยวกับด้านกายภาพ เช่น ที่ตั้งของหมู่บ้าน/ชุมชน/ตำบล ลักษณะภูมิประเทศ ลักษณะภูมิอากาศ ลักษณะของที่ดิน ลักษณะของแหล่งน้ำ ลักษณะของป่าไม้ ฯลฯ ด้านการเมือง/การปกครอง เช่น เขต การปกครองการเลือกตั้ง ฯลฯ	๒๐ (๓)	
	(๒) ข้อมูลเกี่ยวกับด้านการเมือง/การปกครอง เช่น เขตการปกครอง การเลือกตั้ง ฯลฯ ประชากร เช่น ข้อมูลเกี่ยวกับจำนวนประชากร และ ช่วงอายุและจำนวนประชากร ฯลฯ	(๒)	
	(๓) ข้อมูลเกี่ยวกับสภาพทางสังคม เช่น การศึกษา สาธารณสุข อาชญากรรม ยาเสพติด การสังคมสงเคราะห์	(๒)	
	(๔) ข้อมูลเกี่ยวกับระบบบริหารพื้นฐาน เช่น การคมนาคมขนส่ง การ ไฟฟ้า การประปา โทรศัพท์ ฯลฯ	(๒)	
	(๕) ข้อมูลเกี่ยวกับระบบเศรษฐกิจ เช่น การเกษตร การประมง การ ประศูสัตว์ การบริการ การท่องเที่ยว อุตสาหกรรม การพาณิชย์/กลุ่ม อาชีพแรงงาน ฯลฯ	(๒)	
	(๖) ข้อมูลเกี่ยวกับศาสนา ประเพณี วัฒนธรรม เช่น การนับถือศาสนา ประเพณี และงานประจำปี ภูมิปัญญาท้องถิ่น ภาษาถิ่น สินค้าพื้นเมือง และของที่ระลึก ฯลฯ และอื่นๆ	(๒)	
	(๗) ข้อมูลเกี่ยวกับทรัพยากรธรรมชาติ เช่น น้ำ ป่าไม้ ภูเขา คุณภาพ ของทรัพยากรธรรมชาติ ฯลฯ	(๒)	
	(๘) การสำรวจและจัดเก็บข้อมูลเพื่อการจัดทำแผนพัฒนาท้องถิ่นหรือ การใช้ข้อมูล จปฐ.	(๒)	
	(๙) การประชุมประชาคมท้องถิ่น รูปแบบ วิธีการ และการดำเนินการ ประชุมประชาคมท้องถิ่นโดยใช้กระบวนการร่วมคิด ร่วมทำ ร่วม ตัดสินใจ ร่วมตรวจสอบ ร่วมรับประโยชน์ ร่วมแก้ไขปัญหา ปรีกษาหารือ แลกเปลี่ยนเรียนรู้ เพื่อแก้ไขปัญหาสำหรับการพัฒนา ท้องถิ่นตามอำนาจหน้าที่ขององค์กรปกครองส่วนท้องถิ่น	(๓)	

/ประเด็น.....

ประเด็นการพิจารณา	รายละเอียดหลักเกณฑ์	คะแนนเต็ม	คะแนนที่ได้
๓.๔ วิสัยทัศน์	วิสัยทัศน์ ซึ่งมีลักษณะแสดงสถานภาพที่องค์กรปกครองส่วนท้องถิ่นต้องการจะเป็นหรือบรรลุถึงอนาคตอย่างชัดเจน สอดคล้องกับโอกาสและศักยภาพที่เป็นลักษณะเฉพาะขององค์กรปกครองส่วนท้องถิ่นและสัมพันธ์กับโครงการพัฒนา	(๕)	
๓.๕ กลยุทธ์	แสดงให้เห็นช่องทาง วิธีการ ภารกิจหรือสิ่งที่จะต้องทำตามอำนาจหน้าที่ขององค์กรปกครองส่วนท้องถิ่นที่จะนำไปสู่การบรรลุวิสัยทัศน์ หรือแสดงให้เห็นถึงความชัดเจนในสิ่งที่จะดำเนินการให้บรรลุวิสัยทัศน์นั้น	(๕)	
๓.๖ เป้าประสงค์ของแต่ละประเด็นกลยุทธ์	เป้าประสงค์ของแต่ละประเด็นกลยุทธ์มีความสอดคล้องและสนับสนุนต่อกกลยุทธ์ที่จะเกิดขึ้น มุ่งหมายสิ่งหนึ่งสิ่งใดที่ชัดเจน	(๕)	
๓.๗ จุดยืนทางยุทธศาสตร์ (Positioning)	ความมุ่งมั่นอันแน่วแน่ในการวางแผนพัฒนาท้องถิ่น เพื่อให้บรรลุวิสัยทัศน์ขององค์กรปกครองส่วนท้องถิ่น ซึ่งเกิดจากศักยภาพของพื้นที่จริง ที่จะนำไปสู่ผลสำเร็จทางยุทธศาสตร์	(๕)	
๓.๘ แผนงาน	แผนงานหรือจุดมุ่งหมายเพื่อการพัฒนาในอนาคต กำหนดจุดมุ่งหมายในเรื่องใดเรื่องหนึ่งหรือแผนงานที่เกิดจากเป้าประสงค์ ตัวชี้วัด ค่าเป้าหมาย กลยุทธ์ จุดยืนทางยุทธศาสตร์ขององค์กรปกครองส่วนท้องถิ่นที่มีความชัดเจน นำไปสู่การทำโครงการพัฒนาท้องถิ่นในแผนพัฒนาท้องถิ่น โดยระบุแผนงานและความเชื่อมโยงดังกล่าว	(๕)	
๓.๙ ความเชื่อมโยงของยุทธศาสตร์ในภาพรวม	ความเชื่อมโยงองค์รวมที่นำไปสู่การพัฒนาท้องถิ่นที่เกิดผลผลิต/โครงการจากแผนยุทธศาสตร์ชาติ ๒๐ ปี แผนพัฒนาเศรษฐกิจและสังคมแห่งชาติ ฉบับที่ ๑๒ Thailand ๔.๐ แผนพัฒนาภาค/แผนพัฒนากลุ่มจังหวัด /แผนพัฒนาจังหวัดยุทธศาสตร์การพัฒนาขององค์กรปกครองส่วนท้องถิ่นในเขตจังหวัด และยุทธศาสตร์ขององค์กรปกครองส่วนท้องถิ่น	(๕)	
รวมคะแนน		๑๐๐	

/๔.๒ การติดตาม...

๔.๒ การติดตามและประเมินผลโครงการขององค์กรปกครองส่วนท้องถิ่น

ในการจัดทำแผนพัฒนาท้องถิ่น (พ.ศ. ๒๕๖๖ – ๒๕๗๐) ขององค์กรปกครองส่วนท้องถิ่น จะต้องมีการติดตามและประเมินผลโครงการขององค์กรปกครองส่วนท้องถิ่นเพื่อความสอดคล้องแผนพัฒนาท้องถิ่น ตามระเบียบกระทรวงมหาดไทย ว่าด้วยการจัดทำแผนขององค์กรปกครองส่วนท้องถิ่น พ.ศ. ๒๕๔๘ และที่แก้ไขเพิ่มเติมถึง (ฉบับที่ ๓) พ.ศ. ๒๕๖๑ โดยคณะกรรมการติดตามและประเมินผลแผนพัฒนาท้องถิ่น จะต้องดำเนินการให้คะแนนตามเกณฑ์ที่กำหนดไว้ ซึ่งเป็นส่วนหนึ่งของการติดตามและประเมินผลแผนพัฒนา โดยดำเนินการให้แล้วเสร็จภายในหกสิบวัน นับแต่วันที่ประกาศใช้งบประมาณรายจ่าย รายละเอียดแนวทางการพิจารณาตามหนังสือกระทรวงมหาดไทย ด่วนที่สุด ที่ มท ๐๘๑๐.๓/ว ๗๔๖๗ ลงวันที่ ๑๔ ธันวาคม ๒๕๖๓ เรื่อง แนวทางการจัดทำแผนพัฒนาขององค์กรปกครองส่วนท้องถิ่น (พ.ศ. ๒๕๖๖ – ๒๕๗๐) ดังนี้

แนวทางการพิจารณาการติดตามและประเมินผลโครงการ เพื่อความสอดคล้องแผนพัฒนาท้องถิ่น (พ.ศ. ๒๕๖๖ – ๒๕๗๐) ขององค์กรปกครองส่วนท้องถิ่น

ประเด็นการพิจารณา	คะแนน
๑. การสรุปสถานการณ์การพิจารณา	๑๐
๒. การประเมินผลการนำแผนพัฒนาท้องถิ่นสี่ปีไปปฏิบัติในเชิงปริมาณ	๑๐
๓. การประเมินผลการนำแผนพัฒนาท้องถิ่นสี่ปีไปปฏิบัติในเชิงคุณภาพ	๑๐
๔. แผนงานและยุทธศาสตร์การพิจารณา	๑๐
๕. โครงการพัฒนา ประกอบด้วย	๖๐
๕.๑ ความชัดเจนของชื่อโครงการ	(๕)
๕.๒ กำหนดวัตถุประสงค์สอดคล้องกับโครงการ	(๕)
๕.๓ เป้าหมาย (ผลผลิตของโครงการ) มีความชัดเจนนำไปสู่การตั้งงบประมาณได้ถูกต้อง	(๕)
๕.๔ โครงการมีความสอดคล้องกับแผนยุทธศาสตร์ชาติ ๒๐ ปี	(๕)
๕.๕ เป้าหมาย (ผลผลิตของโครงการ) มีความสอดคล้องกับแผนพัฒนาเศรษฐกิจและสังคมแห่งชาติ	(๕)
๕.๖ โครงการมีความสอดคล้องกับ Thailand ๔.๐	(๕)
๕.๗ โครงการสอดคล้องกับยุทธศาสตร์จังหวัด	(๕)
๕.๘ โครงการแก้ไขปัญหาความยากจนหรือการเสริมสร้างให้ประเทศชาติมั่นคง มั่งคั่ง ยั่งยืน ภายใต้หลักปรัชญา	(๕)
๕.๙ งบประมาณ มีความสอดคล้องกับเป้าหมาย (ผลผลิตของโครงการ)	(๕)
๕.๑๐ มีการประมาณการราคาถูกต้องตามหลักวิธีการงบประมาณ	(๕)
๕.๑๑ มีการกำหนดตัวชี้วัด (KPI) และสอดคล้องกับวัตถุประสงค์และผลคาดว่าจะได้รับ	(๕)
๕.๑๒ ผลที่คาดว่าจะได้รับ สอดคล้องกับวัตถุประสงค์	(๕)
รวมคะแนน	๑๐๐

/แนวทางเบื้องต้น.....

แนวทางเบื้องต้นในการให้คะแนนแนวทางการพิจารณาการติดตามและประเมินผลโครงการ
เพื่อความสอดคล้องแผนพัฒนาท้องถิ่น (พ.ศ. ๒๕๖๖ - ๒๕๗๐) ขององค์กรปกครองส่วนท้องถิ่น

ประเด็น การพิจารณา	รายละเอียดหลักเกณฑ์	คะแนน เต็ม	คะแนน ที่ได้
๑. การสรุป สถานการณ์การ พัฒนา	เป็นการวิเคราะห์กรอบการจัดทำยุทธศาสตร์ขององค์กรปกครองส่วนท้องถิ่น (ใช้การวิเคราะห์ SWOT Analysis/Demand (Demand Analysis)/Global Demand และ Trend ปัจจัยและสถานการณ์การเปลี่ยนแปลงที่มีผลต่อการพัฒนา อย่างน้อยต้องประกอบด้วยการวิเคราะห์ศักยภาพด้านเศรษฐกิจ, ด้านสังคม, ด้านทรัพยากรธรรมชาติและสิ่งแวดล้อม)	๑๐	
๒. การประเมินผล การนำแผนพัฒนา ท้องถิ่นไปปฏิบัติใน เชิงปริมาณ	๑) การควบคุมที่มีตัวเลขต่างๆ เพื่อนำมาใช้วัดผลในเชิงปริมาณ เช่น การวัดจำนวนโครงการ กิจกรรม งานต่างๆ ก็คือผลผลิตนั้นเองว่าเป็นไปตามที่ตั้งเป้าหมายเอาไว้หรือไม่จำนวนที่ดำเนินการจริงตามที่ได้กำหนดไว้เท่าไร จำนวนที่ไม่สามารถดำเนินการได้มีจำนวนเท่าไร สามารถอธิบายได้ตามหลักประสิทธิภาพ (Efficiency) ของการพัฒนาท้องถิ่นตามอำนาจหน้าที่ที่ได้กำหนดไว้ ๒) วิเคราะห์ผลกระทบ/สิ่งที่กระทบ (Impact) โครงการที่ดำเนินการในเชิงปริมาณ (Qualitative)	๑๐	
๓. การประเมินผล การนำแผนพัฒนา ท้องถิ่นไปปฏิบัติใน เชิงคุณภาพ	๑) การประเมินประสิทธิผลของแผนพัฒนาในเชิงคุณภาพคือการนำเอาเทคนิคๆ มาใช้เพื่อวัดค่าภารกิจ โครงการ กิจกรรม งานต่างๆ ที่ดำเนินการในพื้นที่นั้นๆ ตรงต่อความต้องการของประชาชนหรือไม่และเป็นไปตามอำนาจหน้าที่หรือไม่ ประชาชนพึงพอใจหรือไม่ สิ่งของ วัสดุ ครุภัณฑ์ การดำเนินการต่างๆ มีสภาพหรือลักษณะถูกต้อง คงทน ถาวร สามารถใช้ได้ตามวัตถุประสงค์หรือไม่ ซึ่งเป็นไปตามหลักประสิทธิผล (Effectiveness) ผลการปฏิบัติราชการตามที่บรรลุวัตถุประสงค์ และเป้าหมายของแผนปฏิบัติราชการตามที่ได้รับงบประมาณมา ดำเนินการ รวมถึงสามารถเทียบเคียงกับส่วนราชการหรือหน่วยงาน ๒) วิเคราะห์ผลกระทบ/สิ่งที่กระทบ (Impact) โครงการที่ดำเนินการในเชิงคุณภาพ (Qualitative)	๑๐	
๔. แผนงานและ ยุทธศาสตร์การ พัฒนา	๑) วิเคราะห์แผนงาน งาน ที่เกิดจากด้านต่างๆ มีความสอดคล้องกับยุทธศาสตร์ขององค์กรปกครองส่วนท้องถิ่นในมิติต่างๆ จนนำไปสู่การจัดทำโครงการพัฒนาท้องถิ่นโดยใช้ SWOT Analysis/Demand (Demand Analysis)/Global Demand/ Trend หรือหลักการบูรณาการ (Integration) กับองค์กรปกครองส่วนท้องถิ่นที่มีพื้นที่ติดต่อกัน ๒) วิเคราะห์แผนงาน งาน ที่เกิดจากด้านต่างๆ ที่สอดคล้องกับการแก้ไขปัญหา ความยากจน หลักปรัชญา	๑๐	

/ประเด็นการพิจารณา.....

ประเด็น การพิจารณา	รายละเอียดหลักเกณฑ์	คะแนน เต็ม	คะแนน ที่ได้
<p>๕. โครงการพัฒนา</p> <p>๕.๑ ความชัดเจน ของชื่อโครงการ</p>	<p>ควรประกอบด้วยข้อมูลดังนี้</p> <p>เป็นโครงการที่มีวัตถุประสงค์สนองต่อยุทธศาสตร์การพัฒนาขององค์กร ปกครองส่วนท้องถิ่นและดำเนินการเพื่อให้การพัฒนาบรรลุตาม วิสัยทัศน์ขององค์กรปกครองส่วนท้องถิ่นที่กำหนดไว้ ชื่อโครงการมี ความชัดเจน มุ่งไปเรื่องใดเรื่องหนึ่ง อ่านแล้วเข้าใจได้ว่าจะพัฒนาอะไร ในอนาคต</p>	<p>๖๐ (๕)</p>	
<p>๕.๒ กำหนด วัตถุประสงค์ สอดคล้องกับ โครงการ</p>	<p>มีวัตถุประสงค์ชัดเจน (clear objective) โครงการต้องกำหนด วัตถุประสงค์สอดคล้องกับความเป็นมาของโครงการ สอดคล้องกับ หลักการและเหตุผล วิธีการดำเนินงานต้องสอดคล้องกับวัตถุประสงค์ มี ความเป็นไปได้ชัดเจน มีลักษณะเฉพาะเจาะจง</p>	<p>(๕)</p>	
<p>๕.๓ เป้าหมาย (ผลผลิตของ โครงการ) มีความ ชัดเจนนำไปสู่การ ตั้งงบประมาณได้ ถูกต้อง</p>	<p>สภาพที่อยากให้เกิดขึ้นในอนาคตเป็นทิศทางที่ต้องไปให้ถึงเป้าหมาย ต้องชัดเจน สามารถระบุจำนวนเท่าไร กลุ่มเป้าหมายคืออะไร มีผลผลิต อย่างไร กลุ่มเป้าหมาย พื้นที่ดำเนินงาน และระยะเวลาดำเนินงาน อธิบายให้ชัดเจนว่าโครงการนี้จะทำที่ไหน เริ่มต้นในช่วงเวลาใดและจบ ลงเมื่อไร ใครคือกลุ่มเป้าหมายของโครงการ หากกลุ่มเป้าหมายมีหลาย กลุ่ม ให้บอกชัดเจนไปว่าใครคือกลุ่มเป้าหมายหลัก ใครคือ กลุ่มเป้าหมายรอง</p>	<p>(๕)</p>	
<p>๕.๔ โครงการมี ความสอดคล้องกับ แผนยุทธศาสตร์ ๒๐ ปี</p>	<p>โครงการสอดคล้องกับ (๑) ความมั่นคง (๒) การสร้างความสามารถใน การแข่งขัน (๓) การพัฒนาเสริมสร้างศักยภาพคน (๔) การสร้างโอกาส ความเสมอภาคและเท่าเทียมกันทางสังคม (๕) การสร้างการเติบโตบน คุณภาพชีวิตที่เป็นมิตรต่อสิ่งแวดล้อม (๖) การปรับสมดุลและพัฒนา ระบบการบริหารจัดการภาครัฐ เพื่อให้เกิดความมั่นคง มั่งคั่ง ยั่งยืน</p>	<p>(๕)</p>	
<p>๕.๕ เป้าหมาย (ผลผลิตของ โครงการ) มีความ สอดคล้องกับ แผนพัฒนา เศรษฐกิจและสังคม แห่งชาติ</p>	<p>โครงการมีความสอดคล้องแผนพัฒนาเศรษฐกิจและสังคมแห่งชาติฉบับ ที่ ๑๒ โดย (๑) ยึดหลักปรัชญาเศรษฐกิจพอเพียง (๒) ยึดคนเป็น ศูนย์กลางพัฒนา (๓) ยึดวิสัยทัศน์ภายใต้ยุทธศาสตร์ชาติ ๒๐ ปี (๔) ยึด เป้าหมายอนาคตประเทศไทย ๒๕๗๙ (๕) ยึดหลักการนำไปสู่ปฏิบัติให้ เกิดผลสัมฤทธิ์อย่างจริงจังใน ๕ ปีที่ต่อยอดไปสู่ผลสัมฤทธิ์ที่เป็น เป้าหมายระยะยาว ภายใต้แนวทางการพัฒนา (๑) การยกระดับ ศักยภาพการแข่งขันและการหลุดพ้นกับดักรายได้ปานกลางสู่รายได้สูง (๒) การพัฒนาศักยภาพคนตามช่วงวัยและการปฏิรูประบบเพื่อสร้าง สังคมสูงวัยอย่างมีคุณภาพ (๓) การลดความเหลื่อมล้ำทางสังคม (๔) การ รองรับการเชื่อมโยงภูมิภาคและความเป็นเมือง (๕) การสร้างความ</p>	<p>(๕)</p>	

	เจริญเติบโตทางเศรษฐกิจและสังคมอย่างเป็นมิตรกับสิ่งแวดล้อม (๖) การบริหารราชการแผ่นดินที่มีประสิทธิภาพ		
ประเด็น การพิจารณา	รายละเอียดหลักเกณฑ์	คะแนน เต็ม	คะแนน ที่ได้
๕.๖ โครงการมีความ สอดคล้อง	โครงการมีลักษณะหรือสอดคล้องกับการปรับเปลี่ยนโครงสร้างเศรษฐกิจ ไปสู่ Value-Based Economy หรือเศรษฐกิจที่ขับเคลื่อนด้วยนวัตกรรม ทำน้อย ได้มาก เช่น (๑) เปลี่ยนจากการผลิตสินค้า โภคภัณฑ์ไปสู่สินค้า เชิงนวัตกรรม (๒) เปลี่ยนจากการขับเคลื่อนประเทศด้วย ภาคอุตสาหกรรม ไปสู่การขับเคลื่อนด้วยเทคโนโลยี ความคิดสร้างสรรค์ และนวัตกรรม (๓) เปลี่ยนจากการเน้นภาคการผลิตสินค้าไปสู่การเน้น ภาคบริการมากขึ้น รวมถึงโครงการที่เติมเต็มด้วยวิทยาการ ความคิด สร้างสรรค์ นวัตกรรม วิทยาศาสตร์ เทคโนโลยี และการวิจัยและพัฒนา แล้วต่อยอดความได้เปรียบเชิงเปรียบเทียบ เช่น ด้านการเกษตร เทคโนโลยีชีวภาพ สาธารณสุข วัฒนธรรม ฯลฯ	(๕)	
๕.๗ โครงการ สอดคล้องกับ ยุทธศาสตร์จังหวัด	โครงการพัฒนาท้องถิ่นมีความสอดคล้องกับห้วงระยะเวลาของ แผนพัฒนาจังหวัดที่ได้กำเนิดขึ้น เพื่อขับเคลื่อนการพัฒนาท้องถิ่นเสมือน หนึ่งการขับเคลื่อนการพัฒนาจังหวัด ซึ่งไม่สามารถแยกส่วนใดส่วนหนึ่ง ออกจากกันได้ นอกจากนี้โครงการพัฒนาท้องถิ่นต้องเป็นโครงการ เชื่อมต่อหรือเดินทางไปด้วยกันกับยุทธศาสตร์จังหวัดที่กำหนดขึ้นเป็น ปัจจุบัน	(๕)	
๕.๘ โครงการแก้ไข ปัญหาความยากจน หรือการเสริมสร้างให้ ประเทศชาติมั่นคง มั่งคั่ง ยั่งยืน ภายใต้ หลักประชารัฐ	เป็นโครงการที่ดำเนินการภายใต้พื้นฐานความพอเพียงที่ประชาชน ดำเนินการเองหรือร่วมดำเนินการ เป็นโครงการต่อยอดและขยายได้ เป็น โครงการที่ประชาชนต้องการเพื่อให้เกิดความยั่งยืน ซึ่งมีลักษณะที่จะให้ ท้องถิ่นมีความมั่นคง มั่งคั่ง ยั่งยืน เป็นท้องถิ่นที่พัฒนาแล้วด้วยการ พัฒนาปรัชญาเศรษฐกิจพอเพียง	(๕)	
๕.๙ งบประมาณมี ความสอดคล้องกับ เป้าหมาย(ผลผลิต ของโครงการ)	งบประมาณโครงการพัฒนาจะต้องคำนึงถึงหลักสำคัญ ๕ ประการในการ จัดทำโครงการได้แก่ (๑) ความประหยัด (Economy) (๒) ความมี ประสิทธิภาพ (Efficiency) (๓) ความมีประสิทธิภาพ (Effectiveness) (๔) ความยุติธรรม (Equity) (๕) ความโปร่งใส (Transparency)	(๕)	
๕.๑๐ มีการประมาณ การราคาถูกต้องตาม หลักวิธีการ งบประมาณ	การประมาณราคาเพื่อการพัฒนาต้องให้สอดคล้องกับโครงการถูกต้อง ตามหลักวิชาการทางช่าง หลักของราคากลาง ราคากลางท้องถิ่น มีความ โปร่งใสในการกำหนดราคาและตรวจสอบในเชิงประจักษ์	(๕)	

ประเด็น การพิจารณา	รายละเอียดหลักเกณฑ์	คะแนน เต็ม	คะแนน ที่ได้
๕.๑๑ มีการกำหนดตัวชี้วัด (KPI) และสอดคล้องกับวัตถุประสงค์และผลที่คาดว่าจะได้รับ	มีการกำหนดตัวชี้วัดผลงาน (Key Performance Indicator : KPI) ที่ สามารถวัดได้ (measurable) ใช้บอกประสิทธิผล (effectiveness) ใช้บอกประสิทธิภาพ (efficiency) ได้ เช่น การกำหนดความพึงพอใจ การกำหนดร้อยละ การกำหนดอันเกิดจากผลของวัตถุประสงค์ที่เกิดที่สิ่งที่ได้รับ (การคาดการณ์ คาดว่าจะได้รับ)	(๕)	
๕.๑๒ ผลที่คาดว่าจะได้รับสอดคล้องกับวัตถุประสงค์	ผลที่ได้รับเป็นสิ่งที่เกิดขึ้นได้จริงจากการดำเนินการตามโครงการพัฒนาซึ่งสอดคล้องกับวัตถุประสงค์ที่ตั้งไว้ การได้ผลหรือผลที่เกิดขึ้นจะต้องเท่ากับวัตถุประสงค์หรือมากกว่าวัตถุประสงค์ ซึ่งการเขียนวัตถุประสงค์ควรคำนึงถึง (๑) ความเป็นไปได้และมีความเฉพาะเจาะจง ในการดำเนินงานตามโครงการ (๒) วัดและประเมินผลดับของความสำเร็จได้ (๓) ระบุสิ่งที่ต้องการดำเนินงานอย่างชัดเจนและเฉพาะเจาะจงมากที่สุดและสามารถปฏิบัติได้ (๔) เป็นเหตุเป็นผล สอดคล้องกับความเป็นจริง (๕) ส่งผลต่อการบ่งบอกเวลาได้	(๕)	
รวมคะแนน		๑๐๐	

/๔.๓ สรุปผลการพัฒนา.....

๔.๓ สรุปผลการพัฒนาท้องถิ่นในภาพรวม

ในการจัดทำแผนพัฒนาท้องถิ่น (พ.ศ. ๒๕๖๖ – ๒๕๗๐) ขององค์กรปกครองส่วนท้องถิ่น ก็เพื่อใช้เป็นเครื่องมือในการพัฒนา เป็นแนวทางในการบริหารพัฒนาท้องถิ่นให้บรรลุตามวัตถุประสงค์และเป้าหมาย เกิดประสิทธิภาพประสิทธิผลสูงสุดในการแก้ไขปัญหาให้กับประชาชน ก่อให้เกิดประโยชน์และสามารถตอบสนองความต้องการพัฒนาของประชาชน โดยพิจารณาบรรจุโครงการในงบประมาณรายจ่ายประจำปี งบประมาณรายจ่ายเพิ่มเติม และงบประมาณจากเงินสะสม โดยจะต้องมีการติดตามและประเมินผลแผนพัฒนาตามระเบียบกระทรวงมหาดไทย ว่าด้วยการจัดทำแผนพัฒนาขององค์กรปกครองส่วนท้องถิ่น พ.ศ. ๒๕๔๘ และที่แก้ไขเพิ่มเติมถึง (ฉบับที่ ๓) พ.ศ. ๒๕๖๑ เป็นการสรุปผลในภาพรวมของท้องถิ่น เป็นการติดตามผลการนำยุทธศาสตร์ขององค์กรปกครองส่วนท้องถิ่น ว่าเกิดผลทั้งในเชิงปริมาณ และเชิงคุณภาพ อย่างไร ซึ่งสามารถวัดผลได้ทั้งเชิงสถิติต่างๆ ตาราง กราฟ และการพรรณนา ดังนี้

(๑) การวัดผลในเชิงปริมาณและเชิงคุณภาพ

(๑.๑) การวัดผลในเชิงปริมาณ (Quantity)

- โดยเครื่องมือที่ใช้ในการติดตามและประเมินผลในเชิงปริมาณ มีดังนี้

สรุปรายงานผลการดำเนินการ ประจำปีงบประมาณ พ.ศ.						
ลำดับที่	รายการ	โครงการ	งบประมาณ	โครงการที่สามารถดำเนินการได้ (.....โครงการ)		
				คิดเป็นร้อยละของแผนพัฒนาท้องถิ่นสี่ปี	คิดเป็นร้อยละของแผนการดำเนินงาน	คิดเป็นร้อยละของข้อบัญญัติ+เงินสะสม
๑	บรรจุในแผนพัฒนาท้องถิ่น					
๒	ตั้งในข้อบัญญัติงบประมาณ					
๓	จากเงินสะสม					
๔	จัดทำแผนการดำเนินงาน - ข้อบัญญัติ = + - เงินสะสม =					
๕	สามารถดำเนินการได้ - ข้อบัญญัติ = + - เงินสะสม =					

/(๑.๒) การวัดผล

(๑.๒) การวัดผลในเชิงคุณภาพ (Quality)

การวัดผลเชิงคุณภาพ ใช้การสำรวจความพึงพอใจในการวัดผลเชิงคุณภาพโดยภาพรวม โดยได้มีการประเมินความพึงพอใจ ซึ่งการประเมินความพึงพอใจทำให้ทราบถึงผลเชิงคุณภาพในการดำเนินงานขององค์การบริหารส่วนตำบลในภาพรวม

โดยเครื่องมือที่ใช้ในการประเมินความพึงพอใจ มีดังนี้

แบบที่ ๓/๓ แบบประเมินความพึงพอใจต่อผลการดำเนินงานขององค์กรปกครองส่วนท้องถิ่น

แบบที่ ๓/๔ แบบประเมินความพึงพอใจของผู้รับบริการในงานบริการขององค์กรปกครองส่วนท้องถิ่น (ให้หน่วยงานภายนอกดำเนินการ)

๔.๔ ข้อเสนอแนะในการจัดทำแผนพัฒนาท้องถิ่นใน

(๑) ผลกระทบนำไปสู่อนาคต

(๑.๑) ปัญหาสาธารณสุขต่างๆ ที่เกิดขึ้นในองค์กรปกครองส่วนท้องถิ่น อันได้แก่ ภัยแล้ง วาดภัย น้ำท่วม อัคคีภัย ที่เกิดขึ้นและส่งผลกระทบต่อประชาชนในพื้นที่ เกิดความเสียหายทั้งชีวิตและทรัพย์สิน แนวทางการแก้ไข คือพิจารณาวางแผนการดำเนินการป้องกัน ก่อนเกิดเหตุ ระหว่างเกิดเหตุ หลังเกิดเหตุ บรรจุ แผนงาน โครงการ กิจกรรม การให้ความช่วยเหลือต่างๆ จัดตั้งศูนย์ช่วยเหลือประชาชนขององค์กรปกครองส่วนท้องถิ่น เพื่อสามารถดำเนินการได้ทันที่

(๑.๒) ปัญหาโรคระบาดที่เกิดจากคน เกิดจากสัตว์ ที่ส่งผลอันตราย หรือคร่าต่อชีวิตประชาชน และสัตว์ต่างๆ ในตำบล ซึ่งได้แก่ โรค covid-๑๙ ซึ่งเป็นโรคอุบัติใหม่กำลังระบาดไปทั่วโลก โรคไข้หวัดใหญ่ โรคมือ เท้า ปาก ที่เกิดขึ้นกับเด็กๆ โรคพิษสุนัขบ้า แนวทางการแก้ไขปัญหา คือมีมาตรการป้องกันและให้การช่วยเหลือโรคโดยเฉพาะโรค covid-๑๙ มีการประชาสัมพันธ์ รมรงค์การป้องกัน ลงพื้นที่ระงับการเกิดโรคระบาด การทำลาย การรักษา

(๑.๓) ปัญหาประชาชนมีรายได้น้อย การศึกษาต่ำ ประชาชนในตำบลยังมีคนรายได้น้อย มีหนี้สินเยอะ ไม่เพียงพอในการดำรงชีวิต ค่าครองชีพสูง แนวทางการแก้ไขปัญหา ให้ความรู้เกี่ยวกับการประกอบอาชีพ สาธิตการประกอบอาชีพ ช่วยเหลือประชาชนซ่อมแซมบ้านคนจน ผู้มีรายได้น้อย ส่งเสริมด้านการศึกษาโดยการจัดบริการสาธารณสุขด้านการศึกษา การจัดตั้งศูนย์พัฒนาเด็กเล็ก สนับสนุนกิจกรรมต่างๆ ให้กับเด็กนักเรียน จ้างเด็กนักเรียนในช่วงปิดภาคเรียนเพื่อมีรายได้

(๑.๔) ปัญหายาเสพติดในตำบล ในพื้นที่ยังไม่พบว่ามีการค้ายาเสพติด และยังไม่พบรายงานว่ามีผู้ติดยาเสพติด แต่เพื่อเป็นการป้องกัน มีแนวทางการป้องกัน โดยการลงพื้นที่ค้นหา การรณรงค์ป้องกันการให้ความรู้กับประชาชนได้ทราบถึงโทษของยาเสพติด

(๑.๕) ปัญหาการสัญจรไปมาของประชาชนในตำบล และปัญหาการขนส่งพืชผลทางการเกษตร ในด้านโครงสร้างพื้นฐาน เส้นทางคมนาคมภายในหมู่บ้าน/ ชอย ประมาณ ๘๐% เป็นถนน คสล.และถนนลาดยาง ปัญหาคือถนนที่ใช้ขนส่งพืชผลทางการเกษตรยังไม่สามารถใช้งานได้ดีโดยเฉพาะช่วงฤดูฝนถนนเป็นหลุมเป็นบ่อ ทำให้ผลผลิตเสียหายไม่สามารถนำมาจำหน่ายที่จุดรับซื้อได้ การคมนาคมล่าช้า แนวทางการแก้ไข จัดทำแผนงาน โครงการก่อสร้างถนนในเส้นทางสำคัญ พิจารณาเสนอสนับสนุนจากหน่วยงานอื่น

/ (๒) ข้อสังเกต

(๒) ข้อสังเกต ข้อเสนอแนะ ผลจากการพัฒนา

แผนพัฒนาท้องถิ่น (พ.ศ. ๒๕๖๖-๒๕๗๐) องค์การบริหารส่วนตำบลวังโรงใหญ่ อำเภอสีคิ้ว จังหวัดนครราชสีมา

(๒.๑) ข้อสังเกต จากการสำรวจข้อมูล การลงพื้นที่ในตำบล จะเห็นว่าประชาชนยังมีปัญหาที่จะต้องดำเนินการแก้ไขเป็นการเร่งด่วนคือ ด้านสาธารณสุข (covid-๑๙) ซึ่งส่งผลกระทบต่อโดยรวมทุกภาคส่วน โดยเฉพาะด้านการศึกษา ในศูนย์พัฒนาเด็กเล็ก แก้ปัญหาโดยการปฏิบัติตามมาตรการทางรัฐกำหนดและเร่งรัดการตรวจ ATK ให้ครบ ๑๐๐% ก่อนเปิดเทอม จัดเด็กเข้าเรียนเลขคู่เลขคี่สลับเรียน ความมั่นคงปลอดภัยในชีวิตและทรัพย์สิน การศาสนา ศิลปะ วัฒนธรรม ประเพณี กีฬา สถานที่ผ่อนหย่อนใจ สวัสดิการสังคม การเกษตร เศรษฐกิจ อุตสาหกรรม การพัฒนาอาชีพ เส้นทางคมนาคมขนส่ง/ไฟฟ้า/น้ำประปา/แหล่งน้ำเพื่ออุปโภค – บริโภค ด้านทรัพยากรและสิ่งแวดล้อม ขยะมูลฝอยและสิ่งปฏิกูล จากปัญหาด้านต่างๆ ประชาชนไม่สามารถแก้ไขปัญหาเองได้จึงต้องเสนอให้องค์กรปกครองส่วนท้องถิ่นแก้ไข ทำให้มีการเสนอโครงการเข้ามาเป็นจำนวนมาก ซึ่งงบประมาณขององค์กรปกครองส่วนท้องถิ่นนั้นมีจำกัดไม่เพียงพอต่อการจัดการได้

(๒.๒) ข้อเสนอแนะ จากข้อสังเกตดังกล่าว มีข้อเสนอแนะในการแก้ไขปัญหาต่างๆ ดังนี้ ปัญหาต่างๆ ที่ถูกเสนอมายังองค์กรปกครองส่วนท้องถิ่น นั้น ควรนำมาพิจารณาจัดลำดับความสำคัญโดยประชาคมท้องถิ่น ซึ่งมีหลายภาคส่วน ประกอบไปด้วย คณะกรรมการพัฒนาขององค์กรปกครองส่วนท้องถิ่น สมาชิกสภาท้องถิ่น ผู้นำหมู่บ้าน ตัวแทนส่วนราชการ รัฐวิสาหกิจ หน่วยงานที่เกี่ยวข้อง ประชาชนทั่วไป ร่วมกันพิจารณาจัดลำดับความสำคัญของโครงการ และพิจารณาบรรจุเข้าแผนพัฒนาท้องถิ่นต่อไป กรณีโครงการที่เกินศักยภาพที่ให้องค์กรปกครองส่วนท้องถิ่นเสนอขอรับการสนับสนุนจากหน่วยงานอื่น

(๒.๓) ผลจากการพัฒนาจากการพัฒนาที่ผ่านมา (ปีงบประมาณ ๒๕๖๔) พบว่าองค์กรปกครองส่วนท้องถิ่นได้แก้ไขปัญหาให้กับประชาชนได้ในหลายเรื่อง และครอบคลุมทุกด้าน มีผลการประเมินอยู่ในเกณฑ์ที่ดี ประชาชนมีความพึงพอใจ แต่ก็ยังมีปัญหาที่จะต้องได้รับการแก้ไขต่อไป โดยเฉพาะด้านโครงสร้างพื้นฐานประเภทถนน ซึ่งเห็นว่าถนนภายในหมู่บ้านได้ดำเนินการก่อสร้างเป็นถนนคกทนถาวร (คสล. และลาดยาง) ประมาณ ๙๐% แต่ถนนที่ใช้ขนส่งพืชผลทางการเกษตรทางไปไร่ไปนายังเป็นปัญหาโดยเฉพาะในช่วงฤดูฝนไม่สามารถเข้าไปเก็บเกี่ยวผลผลิตออกมาได้ผลผลิตเน่าเสียทำให้เกิดความเสียหายทางด้านเศรษฐกิจเป็นอย่างมาก ไม่ว่าจะเป็นด้านสิ่งแวดล้อมที่ยังมีการเผาหญ้า อ้อย ตอข้าวในช่วงเวลาเก็บเกี่ยว การเลี้ยงสัตว์ วัชพุ่ม ที่ส่งกลิ่นเหม็นรำคาญ การพนันที่ยังมีในพื้นที่ เส้นทางคมนาคมยังไม่ครบ ผลการพัฒนาขององค์กรปกครองส่วนท้องถิ่นในปีที่ผ่านมา สรุปได้ดังนี้ (ข้อมูลตามระบบ E-plan ปี ๒๕๖๔)

ที่	ชื่อโครงการ	เบิกจ่าย (บาท)	หมายเหตุ
	ยุทธศาสตร์ที่ 1 ยุทธศาสตร์การสานต่อแนวทางพระราชดำริ		
๑	กองทุนส่งเสริมการเลี้ยงสัตว์ตำบลวังโรงใหญ่	๐	ไม่ใช้งบโครงการต่อเนื่อง
	ยุทธศาสตร์ที่ 2 ยุทธศาสตร์ด้านการพัฒนาการศึกษา		
๒	จ้างเหมาอาหารกลางวัน ศพด.	๕๓๑,๙๖๐.๐๐	
๓	จัดหาอาหารเสริม(นม) ศพด.	๓๕๙,๗๗๑.๑๖	
๔	จัดรถรับส่งนักเรียน ศพด.	๓๒๔,๑๖๐.๐๐	
๕	วัสดุเครื่องแต่งกาย	๔๑,๔๐๐.๐๐	
๖	วัสดุสื่อการเรียนการสอน ศพด.	๓๓๗,๓๔๒.๐๐	
๗	จัดงานวันสำคัญ ศพด.	๑๑๒,๖๓๐.๐๐	
๘	โครงการอบรมทัศนศึกษาดูงานของบุคลากรส่วนการศึกษาและครูผู้ดูแลเด็ก	๑๘,๔๐๐.๐๐	
ที่	ชื่อโครงการ	เบิกจ่าย (บาท)	หมายเหตุ
๙	อุดหนุนอาหารกลางวัน โรงเรียน ๕ แห่ง	๒,๑๖๐,๐๐๐.๐๐	
๑๐	จัดหาอาหารเสริม(นม) โรงเรียน ๕ แห่ง	๑,๑๕๕,๒๐๔.๖๖	

๑๑	โครงการแข่งขันกีฬาอนุบาลहरรรษา	๑๒,๗๐๐.๐๐	
๑๒	ทุกการศึกษาาระดับ ปวส.และปริญญาตรีให้กับนักเรียนในพื้นที่ (ทุนประชาชน)	๓๐,๐๐๐.๐๐	
	ยุทธศาสตร์ที่ ๓ ยุทธศาสตร์การพัฒนาเกษตร		
๑๓	ค่าใช้จ่ายโครงการจัดกิจกรรมและดำเนินการศูนย์ถ่ายทอดเทคโนโลยีการเกษตรจัดทำแปลงสาธิตเกษตรอินทรีย์	๒๗,๗๕๐.๐๐	
	ยุทธศาสตร์ที่ ๔ ยุทธศาสตร์ด้านการพัฒนาสังคม		
๑๔	โครงการสนับสนุนเบี้ยยังชีพคนชรา	๘,๘๒๖,๒๐๐.๐๐	
๑๕	โครงการสนับสนุนเบี้ยยังชีพคนพิการ	๑,๙๙๒,๕๐๐.๐๐	
๑๖	โครงการสนับสนุนเบี้ยยังชีพผู้ป่วยเอดส์	๖,๐๐๐.๐๐	
๑๗	โครงการซ่อมสร้างที่อยู่อาศัยให้กับผู้ยากไร้ คนด้อยโอกาส ผู้พิการ	๒๗,๒๖๐.๐๐	ซื้อวัสดุ
	ยุทธศาสตร์ที่ ๕ ยุทธศาสตร์ด้านการพัฒนาสาธารณสุข		
๑๘	อุดหนุนโครงการสาธารณสุขตามพระราชดำริ	๒๘๐,๐๐๐.๐๐	
๑๙	โครงการจัดซื้อวัสดุและเวชภัณฑ์ป้องกันการแพร่ระบาดของโรค	๑๘๘,๒๑๐.๐๐	
๒๐	โครงการสัตว์ปลอดโรคคนปลอดภัยตามพระปณิธานศาสตราจารย์ ดร.สมเด็จพระเจ้าลูกเธอเจ้าฟ้าจุฬาภรณวลัยลักษณ์ อัครราชกุมารี	๑๔,๙๙๗	
๒๑	อุดหนุนกองทุนหลักประกันสุขภาพ (สปสช.)	๒๐๐,๐๐๐.๐๐	
	ยุทธศาสตร์ที่ ๖ ยุทธศาสตร์ด้านการพัฒนาด้านโครงสร้างพื้นฐาน		
๒๒	โครงการก่อสร้างถนน คสล.จากบ้านผู้ใหญ่ป้อม-ลาดยางหนองกระทุ่ม บ้านหนองโบสถ์ หมู่ ๑๒	๔๗๒,๐๐๐.๐๐	
๒๓	โครงการก่อสร้างถนน คสล.จากสามแยกบ้านนายสิทธิ์-สระหนองกก บ้านค่ายทะยิง หมู่ ๖	๔๗๒,๐๐๐.๐๐	
๒๔	ก่อสร้างถนน คสล.พร้อมวางท่อเส้นเข้าหมู่บ้านทิศตะวันตก-ไร่นางสะอื่น บ้านหนองสองห้อง หมู่ ๑๐	๔๗๒,๐๐๐.๐๐	
๒๕	โครงการก่อสร้างถนน คสล.ขอยบ้านนางพา-บ้านแจ็กพะ บ้านโนนสมบูรณ์ หมู่ ๙	๓๙๐,๗๐๐.๐๐	อยู่ระหว่างดำเนินการ
๒๖	ก่อสร้างถนน สคส.หลังศูนย์พัฒนาเด็กเล็กเก่า บ้านถ้ำมังกรทอง หมู่ ๑๑	๒๓๔,๐๐๐.๐๐	
๒๗	โครงการก่อสร้างถนน คสล.จากศาลตาปู่บ้าน-สถานีอนามัยวังโรงใหญ่ บ้านวังโรงใหญ่ หมู่ ๗	๒๗๙,๐๐๐.๐๐	
๒๘	โครงการก่อสร้างถนนหินคลุกสายป่าช้า-ถนนลาดยาง บ้านห้วยสูง หมู่ ๒	๑๖๕,๐๐๐.๐๐	อยู่ระหว่างดำเนินการ
	โครงการก่อสร้างถนน คสล.สายจากสี่แยกสระน้ำ-ถนน นม.๓๐๔๔ บ้านหนองกระทุ่ม หมู่ ๔	๓๘๘,๗๐๐.๐๐	
๒๙	โครงการก่อสร้างถนน คสล.สายจากบ้านนางตำดำ-บ้านนายบัวรอง บ้านวังราง หมู่ ๘	๔๗๖,๕๐๐.๐๐	
๓๐	โครงการก่อสร้างถนน คสล.สายจากลาดยางบ้านนายโตด(คุ้มหินทราย)-บ้านฝายหลวง บ้านฝายหลวง หมู่ ๑๓	๔๘๘,๖๐๐.๐๐	อยู่ระหว่างดำเนินการ
๓๑	โครงการก่อสร้างถนนหินคลุกจากแยก ถนน นม.๓๐๔๔(นานายบาง)-คลองหินปูน บ้านหนองไทร หมู่ ๕	๔๔๕,๐๐๐.๐๐	บ้าน
ที่	ชื่อโครงการ	เบิกจ่าย (บาท)	หมายเหตุ
๓๒	โครงการก่อสร้างรางระบายน้ำ คสล.รูปตัววี (แบบไม่มีฝาปิด) สายจาก	๑๐๖,๐๐๐.๐๐	

	ศาลาประชาคมเก่า-ถนน ทล.๒๐๑ บ้านโนนประดู่ หมู่ ๑๔		
๓๓	โครงการก่อสร้างถนน คสล.จากบ้านนางอุไร-บ้านนายวิชัย บ้านโนนประดู่ หมู่ ๓	๗๙,๐๐๐.๐๐	
๓๔	โครงการก่อสร้างถนน คสล.จากบ้านนายเลื่อน-กุดรัง บ้านค่ายทะยิง หมู่ ๖	๑๒๐,๐๐๐.๐๐	
๓๕	โครงการก่อสร้างถนน คสล.จากแยก นม.๓๐๔๔ - บ้านนายฮั่ว บ้านหนองกระทุ่ม หมู่ ๔	๔๙๓,๐๐๐.๐๐	
๓๖	โครงการก่อสร้างท่อเหลี่ยม Box Cultvert สายไปวัดป่าโนนสมบูรณ์ บ้านโนนสมบูรณ์ หมู่ ๙	๘๓๐,๐๐๐.๐๐	
๓๗	โครงการก่อสร้างถนน คสล.จากศาลาประชาคม-สามแยกศาลปู่ตา บ้านโนนประดู่ หมู่ ๓	๔๙๓,๐๐๐.๐๐	
๓๘	โครงการก่อสร้างถนน คสล.สายจากถนน นม.๓๐๔๔-โรงแช่เย็น บ้านโนนประดู่ หมู่ ๑๔	๓๗๘,๐๐๐.๐๐	
๓๙	ยุทธศาสตร์ที่ ๗ ยุทธศาสตร์ด้านการพัฒนาการท่องเที่ยว ศาสนา-วัฒนธรรมประเพณีและกีฬา		
๔๐	โครงการบูรณาการสืบสานประเพณีวัฒนธรรมท้องถิ่นร่วมกับหมู่บ้านชุมชน	๓๙,๙๖๐.๐๐	
๔๑	ค่าวัสดุกีฬา	๙๗,๕๙๔.๐๐	
๔๒	โครงการประติมากรรม ศิลปกรรมท้องถิ่นองค์การบริหารส่วนตำบลวังโรงใหญ่ เพื่อสนับสนุนการจัดมหกรรมศิลปะนานาชาติ	๙๕,๐๐๐.๐๐	
๔๓			
๔๔	ยุทธศาสตร์ที่ ๘ ยุทธศาสตร์ด้านการบริหารจัดการบ้านเมืองที่ดี		
๔๕	ฝึกอบรมสัมมนาและทัศนศึกษาดูงานของบุคลากร/ผู้บริหาร และส.อบต.	๑๓,๑๐๐.๐๐	
๔๖	โครงการอบต.พบปะประชาชน/ประชาคมหมู่บ้าน/ประชาคมตำบล	๓๒,๕๖๐.๐๐	
	ยุทธศาสตร์ที่ ๙ ยุทธศาสตร์ด้านการรักษาความปลอดภัยในชีวิตและทรัพย์สิน		
๔๗	ค่าเบี้ยเลี้ยงในการปฏิบัติหน้าที่ของ อปพร.	๔๔,๔๐๐.๐๐	
	ยุทธศาสตร์ที่ ๑๐ ยุทธศาสตร์ด้านการอนุรักษ์ทรัพยากรธรรมชาติและสิ่งแวดล้อม		
๔๘	โครงการปลูกป่าตามพระราชเสาวนีย์,ปลูกป่าเฉลิมพระเกียรติ	๑๙,๔๗๕.๐๐	
๔๙	โครงการณรงค์ประชาสัมพันธ์ป้องกันให้ประชาชนยุติการเผาป่าหญ้าและพืชในพื้นที่การเกษตร การเผาป่าในชุมชนและที่สาธารณประโยชน์	๙,๙๐๐.๐๐	
	รวม	๒๓,๗๘๑,๖๗๓.๘๒	

(๔) ข้อเสนอแนะในการจัดทำแผนพัฒนาท้องถิ่นในอนาคต

แผนพัฒนาท้องถิ่น (พ.ศ. ๒๕๖๖-๒๕๗๐) องค์การบริหารส่วนตำบลวังโรงใหญ่ อำเภอสีคิ้ว จังหวัดนครราชสีมา

๑) ผลกระทบนำไปสู่ออนาคต

ผลกระทบในอนาคตที่อาจทำให้การดำเนินการตามแผนพัฒนาท้องถิ่นไม่เป็นไปตามที่ตั้งไว้ที่เห็น

ชัดเจนคือ

๑. การระบาดของโรค Covid-๑๙ มีผลต่อรายได้ที่รัฐบาลจัดสรรมาให้ไม่ตรงตามเป้าหมายที่คาดการณ์ไว้
๒. องค์กรปกครองส่วนท้องถิ่นจะต้องเร่งรัดและจัดเก็บภาษีให้ครบถ้วน
๓. สนับสนุนให้ประชาชนมีส่วนร่วมในการจัดทำแผนพัฒนาท้องถิ่น ร่วมคิด ร่วมทำ ร่วมแก้ไขปัญหาให้ชัดเจน
๔. ส่งเสริม สนับสนุนให้ประชาชนร่วมกันดูแลพัฒนาหมู่บ้าน ชุมชนของตนเองโดยไม่ต้องพึ่งพางบประมาณจากท้องถิ่น หรือพึ่งให้น้อยที่สุด

๒) ข้อสังเกต ข้อเสนอแนะ ผลจากการพัฒนา

จากผลการพัฒนาในระยะ ๕ ปีที่ผ่านมาจะเห็นว่าหมู่บ้านในตำบลได้รับการพัฒนาที่ดีขึ้น ที่เห็นชัดเจนคือ ด้านโครงสร้างพื้นฐาน ปัจจุบันถนนในหมู่บ้านส่วนใหญ่เป็นถนน คสล.และถนนลาดยาง ซึ่งเป็นไปตามยุทธศาสตร์ที่วางไว้ “ถนนคทนถาวร” ในอนาคตตามแผนพัฒนาที่วางไว้ในระยะ ๕ ปีข้างหน้าจะเน้นเรื่องถนนที่ใช้ขนส่งพืชผลทางการเกษตรเพื่อให้สามารถนำผลผลิตออกมาสู่ท้องตลาดได้สะดวกรวดเร็วเพื่อไม่ให้ผลผลิตเสียหายในช่วงฤดูฝน ซึ่งในแต่ละปีมีมูลค่าหลายล้านบาท ในส่วนของแหล่งน้ำควรมีการพัฒนาแหล่งน้ำเพื่อการเกษตรให้เพียงพอต่อการเพาะปลูกทั้งในและนอกฤดูกาล ควรมีการประสานของงบประมาณจากส่วนกลางหรือหน่วยงานที่รับผิดชอบโดยตรง เช่น กรมชลประทาน กรมทรัพยากรน้ำ เป็นต้น