

แผนพัฒนาท้องถิ่น (พ.ศ. ๒๕๖๑-๒๕๖๕)



ของ

องค์การบริหารส่วนตำบลวังโรงใหญ่

อำเภอสีคิ้ว จังหวัดนครราชสีมา

องค์การบริหารส่วนตำบลวังโรงใหญ่
งานนโยบายและแผน สำนักปลัด
โทร.๐-๔๔๐๐-๒๑๙๓



ประกาศองค์การบริหารส่วนตำบลวังโรงใหญ่
เรื่อง ประกาศใช้แผนพัฒนาท้องถิ่น (พ.ศ. ๒๕๖๑-๒๕๖๕) ขององค์การบริหารส่วนตำบลวังโรงใหญ่

ตามที่องค์การบริหารส่วนตำบลวังโรงใหญ่ ได้ดำเนินการทบทวนแผนพัฒนาท้องถิ่น (พ.ศ. ๒๕๖๑-๒๕๖๕) เพื่อให้มีความสอดคล้องและเชื่อมโยงกับแผนพัฒนาจังหวัด แผนพัฒนาภูมิภาค รวมทั้งแผนปฏิบัติราชการประจำปีจังหวัด และแผนปฏิบัติราชการประจำปีกลุ่มจังหวัด เพื่อการบูรณาการแผนงาน โครงการ กิจกรรม และงบประมาณในพื้นที่ได้อย่างมีประสิทธิภาพ ขององค์การบริหารส่วนตำบลวังโรงใหญ่ และสภาองค์การบริหารส่วนตำบลวังโรงใหญ่ ได้พิจารณาอนุมัติแผนพัฒนาท้องถิ่น (พ.ศ. ๒๕๖๑-๒๕๖๕) ให้ความเห็นชอบในการประชุมสามัญ สมัยที่ ๓/๒๕๖๒ เมื่อวันที่ ๑๔ มิถุนายน ๒๕๖๒ แล้วนั้น

เพื่อให้การปฏิบัติงานขององค์การบริหารส่วนตำบลวังโรงใหญ่ เป็นไปด้วยความเรียบร้อยและถูกต้องตามระเบียบกระทรวงมหาดไทยว่าด้วยการจัดทำแผนพัฒนาขององค์กรปกครองส่วนท้องถิ่น พ.ศ. ๒๕๔๘ และแก้ไขเพิ่มเติมฉบับที่ ๓ พ.ศ. ๒๕๖๑ ข้อ ๒๔ จึงขอประกาศใช้แผนพัฒนาท้องถิ่น (พ.ศ. ๒๕๖๑-๒๕๖๕) ขององค์การบริหารส่วนตำบลวังโรงใหญ่ให้ทราบโดยทั่วกัน

ประกาศ ณ วันที่ ๑๔ มิถุนายน พ.ศ. ๒๕๖๒

(ลงชื่อ)

(นายพิชิจ โพธิ์ชะอุม)

นายกองค์การบริหารส่วนตำบลวังโรงใหญ่

คำนำ

องค์กรปกครองส่วนท้องถิ่น มีภารกิจสำคัญในการปฏิบัติงานเพื่อคุณภาพชีวิตของประชาชนในท้องถิ่น และการพัฒนาประเทศโดยส่วนรวมภายใต้กฎ ระเบียบ พระราชบัญญัติที่เกี่ยวข้อง ดังนั้นเพื่อเป็นการปฏิบัติตามแผนการกระจายอำนาจให้แก่องค์กรปกครองส่วนท้องถิ่น ตามระเบียบกระทรวงมหาดไทยว่าด้วยการจัดทำและประสานแผนพัฒนาองค์กรปกครองส่วนท้องถิ่น พ.ศ. ๒๕๔๘ เพื่อให้องค์กรปกครองส่วนท้องถิ่นมีอิสระในการกำหนดนโยบายการบริหาร การจัดการ การพัฒนาองค์กรเพื่อตอบสนองต่อปัญหาและความต้องการของประชาชนได้อย่างสอดคล้องกับสภาพความเป็นจริงของแต่ละท้องถิ่น โดยประสานกับแผนพัฒนาเศรษฐกิจและสังคมแห่งชาติฉบับที่ ๑๒ แผนพัฒนาจังหวัด และแผนพัฒนาอำเภอ และยุทธศาสตร์จังหวัด

เพื่อให้การดำเนินการให้เป็นไปตามกฎหมายดังกล่าว องค์การบริหารส่วนตำบลวังโรงใหญ่ จึงต้องจัดทำแผนพัฒนาท้องถิ่น (พ.ศ. ๒๕๖๑-๒๕๖๕) ขึ้นเพื่อใช้เป็นเครื่องมือในการจัดทำงบประมาณรายจ่ายประจำปี งบประมาณที่จ่ายจากเงินสะสม และพร้อมที่จะนำไปสู่การปฏิบัติและสามารถใช้ในการประสานแผนการพัฒนาท้องถิ่นได้อย่างมีประสิทธิภาพและประสิทธิผล ตามนโยบายที่คณะผู้บริหารหวังที่จะทำให้เกิดการพัฒนาในท้องถิ่น

องค์การบริหารส่วนตำบลวังโรงใหญ่ จังหวัดเป็นอย่างยิ่งว่าแผนพัฒนาท้องถิ่น (พ.ศ. ๒๕๖๑-๒๕๖๕) ขององค์การบริหารส่วนตำบลวังโรงใหญ่ฉบับนี้จะเป็นแนวทางในการพัฒนาองค์การบริหารส่วนตำบลที่มีประสิทธิภาพและตอบสนองความต้องการของประชาชนอย่างแท้จริงต่อไป

องค์การบริหารส่วนตำบลวังโรงใหญ่

สารบัญ

เรื่อง	หน้า
ส่วนที่ ๑ สภาพทั่วไปและข้อมูลพื้นฐาน	
๑.๑ ด้านกายภาพ	๑-๑๒
๑.๒ ด้านการเมือง/การปกครอง	๑๒-๑๓
๑.๓ ประชากร	๑๔
๑.๔ สภาพทางสังคม	๑๕-๑๙
๑.๕ ระบบบริการพื้นฐาน	๑๙-๒๐
๑.๖ ระบบเศรษฐกิจ	๒๑-๒๖
๑.๗ ศาสนา ประเพณี วัฒนธรรม	๒๗-๒๘
๑.๘ ทรัพยากรธรรมชาติ	๒๘
ส่วนที่ ๒ ยุทธศาสตร์การพัฒนากองครักษ์ปกครองส่วนท้องถิ่น	
๒.๑ ความสัมพันธ์ระหว่างแผนพัฒนาระดับมหภาค	๒๙-๕๔
๒.๒ ยุทธศาสตร์ขององค์กรปกครองส่วนท้องถิ่น.....	๕๕-๕๙
๒.๓ การวิเคราะห์เพื่อพัฒนาท้องถิ่น	๖๐-๗๑
ส่วนที่ ๓ การนำแผนพัฒนาท้องถิ่นไปสู่การปฏิบัติ	
๓.๑ ยุทธศาสตร์การพัฒนาและแผนงาน	๗๓-๗๓
๓.๒ บัญชีโครงการพัฒนาท้องถิ่น (แบบ ผ๐๑)	๗๔-๗๖
๓.๓ บัญชีโครงการพัฒนาท้องถิ่น (แบบ ผ๐๒)	๗๗-๑๗๖
๓.๔ รายละเอียดโครงการพัฒนา (แบบ ผ๐๒-๑)	๑๗๗-๑๘๕
๓.๕ บัญชีครุภัณฑ์ (แบบ ผ๐๓)	๑๘๖-๑๘๘
ส่วนที่ ๔ การติดตามและประเมินผล	๑๘๙-๑๙๙

ส่วนที่ ๑

สภาพทั่วไปและข้อมูลพื้นฐาน

๑. ด้านกายภาพ

๑.๑ ที่ตั้งของหมู่บ้านหรือชุมชนหรือตำบล

ที่ตั้งของหมู่บ้านในเขตตำบลวังโรงใหญ่ ประกอบด้วย

- หมู่ที่ ๑ บ้านกฤษณา
- หมู่ที่ ๒ บ้านห้วยลุง
- หมู่ที่ ๓ บ้านโนนประดู่
- หมู่ที่ ๔ บ้านหนองกระทุ่ม
- หมู่ที่ ๕ บ้านหนองไทร
- หมู่ที่ ๖ บ้านค่ายทะยิง
- หมู่ที่ ๗ บ้านวังโรงใหญ่
- หมู่ที่ ๘ บ้านวังราง
- หมู่ที่ ๙ บ้านโนนสมบูรณ์
- หมู่ที่ ๑๐ บ้านหนองสองห้อง
- หมู่ที่ ๑๑ บ้านถ้ำมังกรทอง
- หมู่ที่ ๑๒ บ้านหนองโบสถ์
- หมู่ที่ ๑๓ บ้านฝายหลวง
- หมู่ที่ ๑๔ บ้านโนนประดู่คุ้มใต้

สำนักงานองค์การบริหารส่วนตำบลวังโรงใหญ่

ตั้งอยู่ที่ บ้านหนองกระทุ่ม เลขที่ ๑๒๐ หมู่ ๔ ตำบลวังโรงใหญ่ อำเภอสีคิ้ว
จังหวัดนครราชสีมา

- โทรศัพท์ ๐-๔๔๐๐-๒๑๙๓
- โทรสาร ๐-๔๔๐๐-๒๑๙๓

แผนที่ ตำบลวังโรงใหญ่ อ.สีคิ้ว จ.นครราชสีมา



ข้อมูลเกี่ยวกับศักยภาพขององค์การบริหารส่วนตำบลวังโรงใหญ่

คณะผู้บริหารองค์การบริหารส่วนตำบลวังโรงใหญ่

๑. นายพินิจ	โพธิ์ชะอู่ม	นายกองค์การบริหารส่วนตำบลวังโรงใหญ่
๒. นายสมศักดิ์	ตรงจันทิก	รองนายกองค์การบริหารส่วนตำบลวังโรงใหญ่
๓. นางทองใบ	เพชรงาม	รองนายกองค์การบริหารส่วนตำบลวังโรงใหญ่
๔. นายสมหวัง	ดีขุนทด	เลขานุการนายกองค์การบริหารส่วนตำบลวังโรงใหญ่

โครงสร้างคณะผู้บริหาร

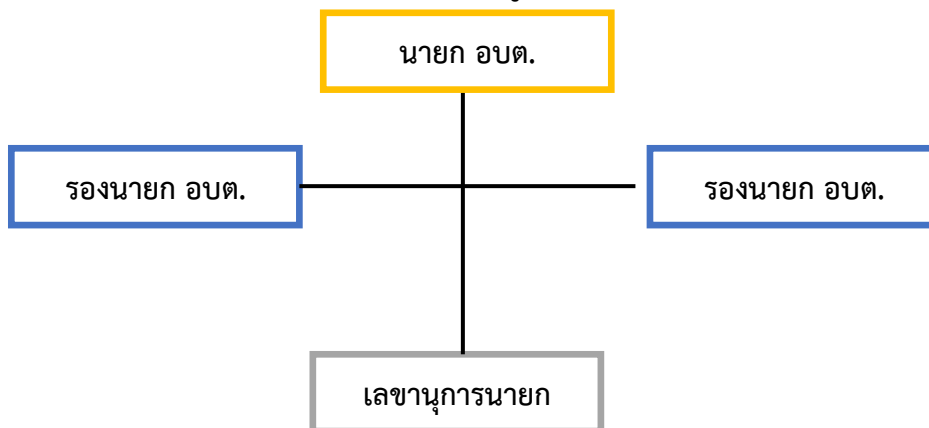

ข้อมูลด้านการศึกษาคณะผู้บริหาร

คณะผู้บริหาร	ระดับการศึกษา
นายกองค์การบริหารส่วนตำบล	ปริญญาตรี
รองนายกองค์การบริหารส่วนตำบล	มัธยมศึกษาตอนปลาย
รองนายกองค์การบริหารส่วนตำบล	มัธยมศึกษาตอนต้น
เลขานุการนายกองค์การบริหารส่วนตำบล	มัธยมศึกษาตอนปลาย

สมาชิกสภาองค์การบริหารส่วนตำบลวังโรงใหญ่		
๑. นายบุญรอด มอมขุนทด	ประธานสภา อบต.วังโรงใหญ่	
๒. นายฉลาด เขิดชู	รองประธานสภา อบต.วังโรงใหญ่	
๓. นางเกษร ตั้งตา	สมาชิกสภา อบต.วังโรงใหญ่ หมู่ ๑	
๓. นายมิตร มีมขุนทด	สมาชิกสภา อบต.วังโรงใหญ่	หมู่ที่ ๒
๔. นายสุวรรณ์ ทมิแสง	สมาชิกสภา อบต.วังโรงใหญ่	หมู่ที่ ๒
๕. นายศรีศักดิ์ แจกจันทิก	สมาชิกสภา อบต.วังโรงใหญ่	หมู่ที่ ๓
๖. นายทง สงสุวรรณ	สมาชิกสภา อบต.วังโรงใหญ่	หมู่ที่ ๓
๗. นายจัตวา เนตรสูงเนิน	สมาชิกสภา อบต.วังโรงใหญ่	หมู่ที่ ๔
๘. นางประนอม วรฤทธิ์สิริภัทร	สมาชิกสภา อบต.วังโรงใหญ่	หมู่ที่ ๔
๙. นายอนุวัฒน์ แยมจันทิก	สมาชิกสภา อบต.วังโรงใหญ่	หมู่ที่ ๕
๑๐. นายนางอารีย์ เนบสูงเนิน	สมาชิกสภา อบต.วังโรงใหญ่	หมู่ที่ ๖
๑๑. นายสัญญา เนตรสูงเนิน	สมาชิกสภา อบต.วังโรงใหญ่	หมู่ที่ ๖
๑๒. นายนิรันดร์ มีมขุนทด	สมาชิกสภา อบต.วังโรงใหญ่	หมู่ที่ ๗
๑๓. นายสนัด แผนจันทิก	สมาชิกสภา อบต.วังโรงใหญ่	หมู่ที่ ๗
๑๔. นายพิชัย สุคำชา	สมาชิกสภา อบต.วังโรงใหญ่	หมู่ที่ ๘
๑๕. นายพงศกรณ์ เกตุพิมาย	สมาชิกสภา อบต.วังโรงใหญ่	หมู่ที่ ๙
๑๖. นายสมพร ศรีนอก	สมาชิกสภา อบต.วังโรงใหญ่	หมู่ที่ ๙
๑๗. นายสมพงษ์ ปราณีตพลกรัง	สมาชิกสภา อบต.วังโรงใหญ่	หมู่ที่ ๑๐
๑๘. นายสมชาย เกื้อจันทิก	สมาชิกสภา อบต.วังโรงใหญ่	หมู่ที่ ๑๐
๑๙. นายสมหมาย คงขุนทด	สมาชิกสภา อบต.วังโรงใหญ่	หมู่ที่ ๑๑
๒๐. นายสมชาย เมิมขุนทด	สมาชิกสภา อบต.วังโรงใหญ่	หมู่ที่ ๑๑
๒๑. นายวีระศักดิ์ เจพันดุง	สมาชิกสภา อบต.วังโรงใหญ่	หมู่ที่ ๑๒
๒๒. นายสุทัศน์ เดชไธสง	สมาชิกสภา อบต.วังโรงใหญ่	หมู่ที่ ๑๒
๒๓. น.ส.สุพัฒน์ แสสดขุนทด	สมาชิกสภา อบต.วังโรงใหญ่	หมู่ที่ ๑๓
๒๔. นายคมขวัญ ดาบสีพาย	สมาชิกสภา อบต.วังโรงใหญ่	หมู่ที่ ๑๔

แผนพัฒนาท้องถิ่น ๕ ปี (พ.ศ. ๒๕๖๑ - ๒๕๖๕)

โดยองค์การบริหารส่วนตำบลวังโรงใหญ่ อำเภอสีคิ้ว จังหวัดนครราชสีมา

จำนวนพนักงานส่วนตำบลตามแผนอัตรากำลัง ๓ ปี(พ.ศ. ๒๕๖๑- ๒๕๖๓) ได้กำหนดอัตรากำลังไว้พร้อม นี้้อตรา แยกเป็น ดังนี้ (ข้อมูล ณ วันที่ ๒๙ พฤษภาคม ๖๒)			
โครงสร้างการแบ่งส่วนราชการ(จำนวน ๔ สำนัก/กอง)			
พนักงานส่วนท้องถิ่น		พนักงานจ้าง	
๑. สำนักงานปลัด			
(๑) ปลัดองค์การบริหารส่วนตำบล (๒) หัวหน้าสำนักปลัด (๓) นักวิเคราะห์นโยบายและแผน (๔) นักวิชาการเกษตร (๕) นิติกร (๖) นักวิชาการสาธารณสุข (๗) นักทรัพยากรบุคคล (๘) เจ้าพนักงานธุรการ		- ลูกจ้างประจำ (๑) เจ้าพนักงานธุรการ - พนักงานจ้างตามภารกิจ (๑) ผู้ช่วยนักวิเคราะห์ฯ (๒) พนักงานขับรถยนต์ - พนักงานจ้างทั่วไป (๑) แม่บ้าน	
๒. กองคลัง			
(๑) ผู้อำนวยการกองคลัง (๒) นักวิชาการเงินและบัญชี (๓) เจ้าพนักงานพัสดุ (๔) เจ้าพนักงานจัดเก็บรายได้		- ลูกจ้างประจำ (๑) เจ้าพนักงานการเงินและบัญชี - พนักงานจ้างตามภารกิจ (๑) ผู้ช่วยเจ้าพนักงานการเงินและบัญชี (๒) ผู้ช่วยเจ้าพนักงานจัดเก็บรายได้ (๓) ผู้ช่วยเจ้าพนักงานจัดเก็บรายได้ (๔) ผู้ช่วยเจ้าพนักงานพัสดุ	
๓. กองช่าง			
(๑) ผู้อำนวยการกองช่าง (๒) นายช่างไฟฟ้า		- พนักงานจ้างตามภารกิจ (๑) ผู้ช่วยนายช่างโยธา๒ ตำแหน่ง (๒) ผู้ช่วยนายช่างไฟฟ้า ๑ ตำแหน่ง (๓) ผู้ช่วยเจ้าพนักงานธุรการ ๑ ตำแหน่ง - พนักงานทั่วไป (๑) คนงานทั่วไป ๑ ตำแหน่ง	
๔. กองการศึกษา			
(๑) ครู ค.ศ.๑		- พนักงานจ้างตามภารกิจ (๑) ผู้ช่วยนักวิชาการศึกษา ๑ ตำแหน่ง (๒) ผู้ดูแลเด็กอนุบาลและปฐมวัย๒ ตำแหน่ง - พนักงานจ้างทั่วไป (๑) ผู้ดูแลเด็กอนุบาลและปฐมวัย ๕ ตำแหน่ง (๒) ภารโรง ๑ ตำแหน่ง	
รวม	จำนวน ๑๕ ราย	รวม	จำนวน ๒๓ คน

องค์การบริหารส่วนตำบลวังโรงใหญ่แบ่งโครงสร้างการบริหารงานออกเป็น ๑ สำนัก กับอีก ๓ กอง ทั้งหมด ๔ ส่วนราชการ พนักงานส่วนท้องถิ่น จำนวน ๑๕ คน พนักงานจ้าง จำนวน ๒๓ คน รวมทั้งสิ้น ๓๘ คน โดยมีภารกิจการบริหารงานดังนี้

๑.สำนักงานปลัด

มีภาระหน้าที่เกี่ยวกับงานธุรการสารบรรณการจัดทำแผนพัฒนาตำบลการจัดทำร่างข้อบังคับการจัดทำทะเบียนคณะผู้บริหารสมาชิกอบต. การดำเนินการตามนโยบายของรัฐบาล แผนพัฒนาเศรษฐกิจการให้คำปรึกษางานในหน้าที่และความรับผิดชอบการปกครอง บังคับบัญชาพนักงานส่วนตำบลและพนักงานจ้าง การบริหารงานบุคคลของ อบต.ทั้งหมดการดำเนินการ เกี่ยวกับการอนุญาตต่างๆ และปฏิบัติหน้าที่อื่นที่เกี่ยวข้อง แบ่งส่วนราชการภายในออกเป็น ๑๐ งาน คือ

๑.๑ งานบริหารทั่วไป

- งานสารบรรณ
- งานอำนวยความสะดวกและข้อมูลข่าวสาร
- งานบริหารงานบุคคล
- งานเลือกตั้ง
- งานวิชาการเกษตร
- งานกิจการสภา
- งานป้องกันและบรรเทาสาธารณภัย
- งานควบคุมและส่งเสริมการท่องเที่ยว
- งานอื่นที่ไม่อยู่ในความรับผิดชอบส่วนใด
- งานอื่นๆ ที่ได้รับมอบหมาย

๑.๒ งานนโยบายและแผน

- งานนโยบายและแผนพัฒนา
- งานวิชาการ
- งานสารสนเทศและระบบคอมพิวเตอร์
- งานงบประมาณ
- งานข้อบัญญัติ อบต.
- งานอื่นๆ ที่ได้รับมอบหมาย

๑.๓งานกฎหมายและคดี

- งานกฎหมายและนิติกรรม
- งานการดำเนินการทางคดีและศาลปกครอง
- งานร้องเรียนร้องทุกข์และอุทธรณ์
- งานระเบียบการคลัง
- งานอื่นๆ ที่ได้รับมอบหมาย

๑.๔ งานตรวจสอบภายใน

- งานตรวจสอบภายใน
- งานอื่นๆ ที่ได้รับมอบหมาย

แผนการสาธารณสุขและข้อบังคับตำบลการวางแผนการสาธารณสุขและการประมวลผลและวิเคราะห์ข้อมูลทางสถิติ ที่เกี่ยวข้องกับสาธารณสุขงานเฝ้าการระวังโรคการเผยแพร่ฝึกอบรมการให้สุศึกษา การจัดทำงบประมาณตามแผนงานสาธารณสุขงานด้านสิ่งแวดล้อม ให้บริการสาธารณสุข การควบคุมการฆ่าสัตว์ จำหน่ายเนื้อสัตว์ และปฏิบัติหน้าที่อื่นที่เกี่ยวข้องคือ

๑.๕ งานอนามัยและสิ่งแวดล้อม

- งานสุขาภิบาลทั่วไป
- งานสุขาภิบาลโรงงาน
- งานสุขาภิบาลอาหารและสถานประกอบการ
- งานอาชีวอนามัย
- งานอื่นๆ ที่ได้รับมอบหมาย

๑.๖ งานส่งเสริมสุขภาพและสาธารณสุข

- งานอนามัยชุมชน
- งานสาธารณสุขมูลฐาน
- งานควบคุมมาตรฐานอาหารและน้ำ
- งานป้องกันยาเสพติด
- งานอื่นๆ ที่ได้รับมอบหมาย

๑.๗ งานรักษาความสะอาด

- งานควบคุมสิ่งปฏิกูล
- งานรักษาความสะอาดและขนถ่ายสิ่งปฏิกูล
- งานกำจัดมูลฝอยและน้ำเสีย
- งานอื่นๆ ที่ได้รับมอบหมาย

๑.๘ งานควบคุมและจัดการคุณภาพสิ่งแวดล้อม

- งานส่งเสริมและเผยแพร่
- งานควบคุมมลพิษ
- งานศึกษาและวิเคราะห์ผลกระทบสิ่งแวดล้อม
- งานติดตามตรวจสอบ
- งานอื่นๆ ที่ได้รับมอบหมาย

๑.๙ งานควบคุมโรค

- งานการเฝ้าระวัง
- งานระบาดวิทยา
- งานโรคติดต่อและสัตว์นำโรค
- งานโรคเอดส์
- งานอื่นๆ ที่ได้รับมอบหมาย

แผนพัฒนาท้องถิ่น ๕ ปี (พ.ศ. ๒๕๖๑ - ๒๕๖๕)

โดยองค์การบริหารส่วนตำบลวังโรงใหญ่ อำเภอสีคิ้ว จังหวัดนครราชสีมา

๑.๑๐ งานบริการสาธารณสุข

- งานรักษาและพยาบาล
- งานชั้นสูตรสาธารณสุข
- งานสัตว์แพทย์และกิจการโรงฆ่าสัตว์
- งานอื่นๆ ที่ได้รับมอบหมาย

๒. กองคลัง

มีภาระหน้าที่เกี่ยวกับการจัดทำบัญชีและทะเบียนรับ-จ่ายเงินทุกประเภทงานเกี่ยวกับการเงิน การเบิกจ่ายเงินการเก็บรักษาเงิน การนำส่งเงิน การฝากเงิน การตรวจเงิน อุต.รวบรวมสถิติเงินได้ ประเภทต่างๆการเบ็ดตัดปีการขยายเวลาเบิกจ่ายงบประมาณการหักภาษีและนำส่งเงินคงเหลือประจำวันการรับและจ่ายขาดเงินสะสมของ อุต. การยืมเงินทศรองราชการ การจัดหาผลประโยชน์จากสิ่งก่อสร้างและทรัพย์สินของอุต.ตรวจสอบงานของจังหวัดและสำนักงานตรวจเงินแผ่นดินการเร่งรัดใบสำคัญและเงินยืมค้างชำระ การจัดเก็บ ภาษี การประเมินภาษี การเร่งรัดจัดเก็บรายได้ การพัฒนารายได้ การออกใบอนุญาตและค่าธรรมเนียมต่างๆ และปฏิบัติหน้าที่อื่นที่เกี่ยวข้องแบ่งส่วนราชการภายในออกเป็น ๔ งาน คือ

๒.๑ งานการเงิน

- งานรับเงิน -เบิกจ่ายเงิน
- งานจัดทำฎีกาเบิกจ่ายเงิน
- งานเก็บรักษาเงิน
- งานอื่นๆ ที่ได้รับมอบหมาย

๒.๒ งานบัญชี

- งานการบัญชี
- งานทะเบียนคุมการเบิกจ่าย
- งานการเงินและงบทดลอง
- งานงบแสดงฐานะทางการเงิน
- งานอื่นๆ ที่ได้รับมอบหมาย

๒.๓ งานพัฒนาและจัดเก็บรายได้

- งานภาษีอากร ค่าธรรมเนียมและค่าเช่า
- งานพัฒนารายได้
- งานควบคุมกิจการค้าและค่าปรับ
- งานทะเบียนควบคุมและเร่งรัดรายได้
- งานอื่นๆ ที่ได้รับมอบหมาย

๒.๔ งานทะเบียนทรัพย์สินและพัสดุ

- งานทะเบียนทรัพย์สินและแผนที่ภาษี
- งานพัสดุ
- งานทะเบียนเบิกจ่ายวัสดุครุภัณฑ์และยานพาหนะ
- งานอื่นๆ ที่ได้รับมอบหมาย

แผนพัฒนาท้องถิ่น ๕ ปี (พ.ศ. ๒๕๖๑ - ๒๕๖๕)

โดยองค์การบริหารส่วนตำบลวังโรงใหญ่ อำเภอสีคิ้ว จังหวัดนครราชสีมา

๓. กองช่าง

มีภาระหน้าที่เกี่ยวกับการสำรวจออกแบบและจัดทำโครงการ ใช้จ่ายเงินของอบต. การอนุมัติ เพื่อดำเนินการตามโครงการที่ตั้งจ่ายจากเงินรายได้ของ อบต. งานบำรุงซ่อม และจัดทำทะเบียน สิ่งก่อสร้าง ที่อยู่ในความรับผิดชอบของอบต. การให้คำแนะนำปรึกษา เกี่ยวกับการจัดทำโครงการ และการออกแบบ ก่อสร้างแก่อบต. และหน่วยงานอื่นที่เกี่ยวข้องงานควบคุมอาคาร การดูแล ควบคุม ปรึกษา ซ่อมแซม วัสดุ ครุภัณฑ์ และปฏิบัติหน้าที่อื่นที่เกี่ยวข้อง แบ่งส่วนราชการภายในออกเป็น ๔ งาน คือ

๓.๑ งานก่อสร้าง

- งานก่อสร้างและบูรณะถนน
- งานก่อสร้างและบูรณะสภาพและโครงการพิเศษ
- งานระบบข้อมูลและแผนที่เส้นทางคมนาคม
- งานบำรุงรักษาเครื่องจักรและยานพาหนะ
- งานอื่นๆ ที่ได้รับมอบหมาย

๓.๒ งานออกแบบและควบคุมอาคาร

- งานสถาปัตยกรรมและมัณฑนศิลป์
- งานวิศวกรรม
- งานประเมินราคา
- งานควบคุมการก่อสร้างอาคาร
- งานบริการข้อมูลและหลักเกณฑ์
- งานออกแบบ
- งานอื่นๆ ที่ได้รับมอบหมาย

๓.๓ งานประสานสาธารณูปโภค

- งานประสานสาธารณูปโภคและกิจการประปา
- งานขนส่งและวิศวกรรมจราจร
- งานระบายน้ำ
- งานจัดตกแต่งสถานที่
- งานอื่นๆ ที่ได้รับมอบหมาย

๓.๔ งานผังเมือง

- งานสำรวจและแผนที่
- งานวางผังพัฒนาเมือง
- งานควบคุมทางผังเมือง
- งานจัดรูปที่ดินและฟื้นฟูเมือง
- งานอื่นๆ ที่ได้รับมอบหมาย

แผนพัฒนาท้องถิ่น ๕ ปี (พ.ศ. ๒๕๖๑ - ๒๕๖๕)

โดยองค์การบริหารส่วนตำบลวังโรงใหญ่ อำเภอสีคิ้ว จังหวัดนครราชสีมา

๔. กองการศึกษา ศาสนา และวัฒนธรรม

มีภาระหน้าที่เกี่ยวกับ การปฏิบัติงานทางการศึกษาเกี่ยวกับการวิเคราะห์วิจัยและพัฒนาหลักสูตร การแนะแนว การวัดผลประเมินผลการพัฒนาตำราเรียน การวางแผนการศึกษาของมาตรฐานสถานศึกษา การจัดบริการส่งเสริมการศึกษา การใช้เทคโนโลยีทางการศึกษา การเสนอแนะเกี่ยวกับการศึกษา ส่งเสริมการวิจัย การวางโครงการสำรวจเก็บรวบรวมข้อมูลสถิติการศึกษาเพื่อนำไปประกอบ การพิจารณา กำหนดนโยบาย แผนงานและแนวทางการปฏิบัติ ในการจัดการศึกษา การเผยแพร่การศึกษา และปฏิบัติหน้าที่อื่นที่เกี่ยวข้อง แบ่งส่วนราชการภายในออกเป็น ๓ งาน คือ

๔.๑ งานบริหารงานการศึกษา

- งานบริหารวิชาการ
- งานนิเทศการศึกษา
- งานเทคโนโลยีทางการศึกษา
- งานลูกเสือและยุวกาชาด
- งานอื่นๆ ที่ได้รับมอบหมาย

๔.๒ งานส่งเสริมการศึกษา ศาสนา และวัฒนธรรม

- งานห้องสมุด พิพิธภัณฑ์ และเครือข่ายทางการศึกษา
- งานกิจการศาสนา
- งานส่งเสริมประเพณี ศิลปะและวัฒนธรรม
- งานกิจการเด็กและเยาวชน
- งานกีฬาและนันทนาการ
- งานอื่นๆ ที่ได้รับมอบหมาย

๔.๓ งานฝ่ายกิจการโรงเรียน

- งานจัดการศึกษา
- งานพลศึกษา
- งานทดสอบประเมินผลและตรวจวัดผลการเรียน
- งานบริการและบำรุงสถานศึกษา
- งานศูนย์พัฒนาเด็กเล็ก
- งานอื่นๆ ที่ได้รับมอบหมาย

ด้านการคลังท้องถิ่น

บัดนี้ถึงเวลาที่คณะผู้บริหารขององค์การบริหารส่วนตำบลวังโรงใหญ่ จะได้เสนอร่างข้อบัญญัติ งบประมาณรายจ่ายประจำปีต่อสภาองค์การบริหารส่วนตำบลวังโรงใหญ่อีกครั้งหนึ่ง ฉะนั้น ในโอกาสนี้ คณะผู้บริหารองค์การบริหารส่วนตำบลวังโรงใหญ่จึงขอชี้แจงให้ท่านประธานและสมาชิกทุกท่านได้ทราบถึงสถานะการคลังตลอดจนหลักการและแนวนโยบายการดำเนินการ ใน งบประมาณ พ.ศ. 2562 ดังต่อไปนี้

1. สถานะการคลัง

1.1 งบประมาณรายจ่ายทั่วไป

ในปีงบประมาณ พ.ศ.2561 ณ วันที่ 30 กันยายน พ.ศ.2561

องค์กรปกครองส่วนท้องถิ่นมีสถานะการเงิน ดังนี้

1.1.1 เงินฝากธนาคาร จำนวน 30,449,138.40 บาท

1.1.2 เงินสะสม จำนวน 7,044,077.89 บาท

1.1.3 เงินทุนสำรองเงินสะสม จำนวน 14,146,602.31 บาท

1.1.4 รายการที่ได้กัเงินไว้แบบก่อก่อนนี้ผูกพันและยังไม่ได้เบิกจ่าย จำนวน 1 โครงการ รวม 720,000.00 บาท

1.1.5 รายการที่ได้กัเงินไว้โดยยังไม่ได้ก่อก่อนนี้ผูกพัน จำนวน 4 โครงการ รวม 659,490.00 บาท

1.2 เงินกู้ยืมค้าง จำนวน 0.00 บาท

2. การบริหารงบประมาณ ในปีงบประมาณ 2561 ณ วันที่ 30 กันยายน พ.ศ.2561

(1) รายรับจริง จำนวน 43,421,864.65 บาท ประกอบด้วย

หมวดภาษีอากร	จำนวน	804,605.92	บาท
หมวดค่าธรรมเนียม ค่าปรับ และใบอนุญาต	จำนวน	131,916.00	บาท
หมวดรายได้จากทรัพย์สิน	จำนวน	200,952.50	บาท
หมวดรายได้จากสาธารณูปโภคและการพาณิชย์	จำนวน	0.00	บาท
หมวดรายได้เบ็ดเตล็ด	จำนวน	37,285.00	บาท
หมวดรายได้จากทุน	จำนวน	0.00	บาท
หมวดภาษีจัดสรร	จำนวน	21,800,026.23	บาท
หมวดเงินอุดหนุนทั่วไป	จำนวน	20,447,079.00	บาท

(2) เงินอุดหนุนที่รัฐบาลให้โดยระบวุัตถุประสงค์ จำนวน 7,390,000.00 บาท

(3) รายจ่ายจริง จำนวน 34,655,260.73 บาท ประกอบด้วย

งบกลาง	จำนวน	10,666,327.00	บาท
งบบุคลากร	จำนวน	11,747,814.00	บาท
งบดำเนินงาน	จำนวน	5,559,264.73	บาท
งบลงทุน	จำนวน	4,236,000.00	บาท
งบรายจ่ายอื่น	จำนวน	4,855.00	บาท
งบเงินอุดหนุน	จำนวน	2,441,000.00	บาท

(4) รายจ่ายที่จ่ายจากเงินอุดหนุนที่รัฐบาลให้โดยระบวุัตถุประสงค์ จำนวน 7,390,000.00 บาท

(5) รายจ่ายที่จ่ายจากเงินสะสม จำนวน 1,512,000.00 บาท

(6) รายจ่ายที่จ่ายจากเงินทุนสำรองเงินสะสม จำนวน 0.00 บาท

(7) รายจ่ายที่จ่ายจากเงินกู้ จำนวน 0.00 บาท

3. งบเฉพาะการ

ประเภทกิจการประปา กิจการกิจการประปา อบต.วังโรงใหญ่

ปีงบประมาณ พ.ศ. 2561 ณ วันที่ 31 กรกฎาคม พ.ศ.2561

รายรับจริง	จำนวน	1,266,981.47	บาท
รายจ่ายจริง	จำนวน	1,061,337.92	บาท
กำไรสะสม	จำนวน	0.00	บาท
เงินสะสม	จำนวน	1,118,702.21	บาท

แผนพัฒนาท้องถิ่น ๕ ปี (พ.ศ. ๒๕๖๑ - ๒๕๖๕)

โดยองค์การบริหารส่วนตำบลวังโรงใหญ่ อำเภอสีคิ้ว จังหวัดนครราชสีมา

ทุนสำรองเงิน สะสม	จำนวน	960,745.00	บาท
กู้เงินจากธนาคาร/ ก.ส.ท./อื่นๆ	จำนวน	0.00	บาท
ยืมเงินสะสมจาก องค์การบริหาร ส่วนตำบล	จำนวน	0.00	บาท
เงินฝากธนาคาร	จำนวน	2,268,422.46	บาท
ทรัพย์สินรับจำนำ	จำนวน	0.00	บาท

บทบาท/การมีส่วนร่วมของประชาชนในกิจการทางการเมืองและการบริหาร

ประชาชนในเขตองค์การบริหารส่วนตำบลวังโรงใหญ่ มีส่วนร่วมในการบริหารงานขององค์การบริหารส่วนตำบล โดยการช่วยเหลืองานขององค์การบริหารส่วนตำบล เสนอแนะในกิจกรรมขององค์การบริหารส่วนตำบลในการดำเนินงานต่างๆเช่น การประชุมจัดทำแผนพัฒนาตำบล , ประชุมประชาคมแก้ไขปัญหาความยากจน , ประชุมการจัดอบรมกระบวนการชุมชนเข้มแข็ง การรณรงค์ต่อต้านยาเสพติด การจัดการขยะมูลฝอย ฯลฯ

๑.๒ ลักษณะภูมิประเทศ

ภูมิประเทศขององค์การบริหารส่วนตำบลมีลักษณะเป็นที่ราบลุ่ม มีความสูงจากระดับน้ำทะเลอยู่ระหว่าง ๒๐๐-๒๕๐ เมตร ลักษณะพื้นที่ส่วนใหญ่เป็นลูกคลื่นลอนลึกและมีพื้นที่บางส่วนเป็นที่ราบ ลำน้ำคุดเคี้ยว บางแห่งมีร่องรอยของลำน้ำเก่า ตั้งอยู่ทางภาคตะวันออกเฉียงเหนือตอนล่าง เป็นพื้นที่สำหรับที่อยู่อาศัยประมาณ ๖๐% เป็นพื้นที่สำหรับการเกษตร ๓๕ % และมีพื้นที่ส่วนอื่น ๕% มี ๓ ฤดูกาล (ฤดูร้อน ฤดูฝน ฤดูหนาว)

๑.๓ ลักษณะภูมิอากาศ

ลักษณะอากาศมีลักษณะร้อนชื้น อากาศเปลี่ยนแปลงไปตามฤดู ซึ่งมี ๓ ฤดู ดังนี้

ฤดูร้อน เริ่มตั้งแต่กลางเดือนกุมภาพันธ์ไปจนถึงกลางเดือนพฤษภาคม อากาศร้อนและแห้งแล้ง แต่บางครั้งอาจมีอากาศเย็น บ้างครั้งเกิดพายุฝนฟ้าคะนองและลมกระโชกแรงหรืออาจมีลูกเห็บตกก่อให้เกิดความเสียหายแก่ประชาชนทุกปี เรียกว่า “พายุฤดูร้อน” อากาศร้อน จะมีอุณหภูมิระหว่าง ๓๕ – ๓๙.๙ องศาเซลเซียส ร้อนจัด มีอุณหภูมิประมาณ ๔๐ องศาเซลเซียสขึ้นไป

ฤดูฝน เริ่มตั้งแต่กลางเดือนพฤษภาคม ฝนตกมากในช่วงเดือน พฤษภาคม – ตุลาคม แต่อาจเกิด “ช่วงฝนทิ้ง” ซึ่งอาจนานประมาณ ๑ – ๒ สัปดาห์หรือบางปีอาจเกิดขึ้นรุนแรงและมีฝนน้อยยาวนานนับเดือน ในเดือนกรกฎาคม แต่ในเขตองค์การบริหารส่วนตำบล ไม่เคยเกิดอุทกภัยรุนแรง มีฝนตกเฉลี่ยประมาณ ๙๐๐ มิลลิเมตร

ฤดูหนาว เริ่มตั้งแต่กลางเดือนตุลาคมถึงกลางเดือนกุมภาพันธ์ ในช่วงกลางเดือนตุลาคมหนาว ๑-๒ สัปดาห์ เป็นช่วงเปลี่ยนฤดูจากฤดูฝนเป็นฤดูหนาว อากาศแปรปรวนไม่แน่นอน อาจเริ่มมีอากาศเย็นหรืออาจยังมีฝนฟ้าคะนอง อากาศหนาวอุณหภูมิต่ำสุด ประมาณ ๑๕ องศา

แผนพัฒนาท้องถิ่น ๕ ปี (พ.ศ. ๒๕๖๑ – ๒๕๖๕)

โดยองค์การบริหารส่วนตำบลวังโรงใหญ่ อำเภอสีคิ้ว จังหวัดนครราชสีมา

๑.๔ ลักษณะของดิน

ลักษณะดินโดยทั่วไปเป็นดินร่วนปนทราย ประมาณ ๗๕% ดินลูกรังประมาณ ๑๕ %
ลักษณะดินในพื้นที่เป็นดินเหนียวประมาณ ๑๐ %

๑.๕ ลักษณะของแหล่งน้ำ

มีแหล่งน้ำที่ใช้สำหรับ อุปโภค-บริโภค เป็นแหล่งน้ำที่เกิดขึ้นตามธรรมชาติและ
องค์การบริหารส่วนตำบลได้ดำเนินการปรับปรุงก่อสร้างขึ้นใหม่เพื่อเพียงพอกับการอุปโภคและ
บริโภคของประชาชน ดังนี้

- แหล่งน้ำธรรมชาติ			
ลำน้ำ ลำห้วย	๓	สาย	
- แหล่งน้ำที่สร้างขึ้น			
ฝาย	๖	แห่ง	
บ่อบาดาลมือโยก	๔๒	แห่ง	
สระน้ำ	๒๗	แห่ง	
อ่างเก็บน้ำ	๓	แห่ง	
ระบบประปา	๑๖	แห่ง	

๑.๖ ลักษณะของไม้ / ป่าไม้

ในเขตองค์การบริหารส่วนตำบล มีป่าไม้และที่สาธารณะประโยชน์ ลักษณะของไม้เป็นไม้ยืน
ต้น ผลัดใบ ตามฤดูกาล

๒.ด้านการเมือง / การปกครอง

๒.๑ เขตการปกครอง

องค์การบริหารส่วนตำบลวังโรงใหญ่ แบ่งการปกครองเป็น ๑๔ หมู่บ้าน ได้แก่

หมู่ที่ ๑ บ้านกฤษณา	ผู้ใหญ่บ้าน	นายบุญมี	สุขสำราญ
หมู่ที่ ๒ บ้านห้วยลุง	ผู้ใหญ่บ้าน	นายนุพรบ	เปล่งสันเทียะ
หมู่ที่ ๓ บ้านโนนประดู่	ผู้ใหญ่บ้าน	นายภานุเกียรติ	จันจันติก
หมู่ที่ ๔ บ้านหนองกระทุ่ม	ผู้ใหญ่บ้าน	นายสมชาย	สงสุวรรณ
หมู่ที่ ๕ บ้านหนองไทร	ผู้ใหญ่บ้าน	นายประจวบ	แย้มจันติก
หมู่ที่ ๖ บ้านค่ายทะยิง	ผู้ใหญ่บ้าน	นายสมปอง	เง็บสูงเนิน
หมู่ที่ ๗ บ้านวังโรงใหญ่	กำนัน	นายบัญญัติ	กอบขุนทด
หมู่ที่ ๘ บ้านวังราง	ผู้ใหญ่บ้าน	นายสง่า	ยศสันเทียะ
หมู่ที่ ๙ บ้านโนนสมบุรณ์	ผู้ใหญ่บ้าน	นายสมพงษ์	ศรีนอก
หมู่ที่ ๑๐ บ้านหนองสองห้อง	ผู้ใหญ่บ้าน	น.ส.งามพรรณ	ปราณีตพลกรัง
หมู่ที่ ๑๑ บ้านถ้ำมังกะทอง	ผู้ใหญ่บ้าน	นายแดน	เมิมขุนทด
หมู่ที่ ๑๒ บ้านหนองโบสถ์	ผู้ใหญ่บ้าน	นายพงษ์ศักดิ์	มุดไธสง
หมู่ที่ ๑๓ บ้านฝายหลวง	ผู้ใหญ่บ้าน	นายสมชัย	ประสิทธิ์นอก
หมู่ที่ ๑๔ บ้านโนนประดู่ คุ้มใต้	ผู้ใหญ่บ้าน	นายพิทักษ์	สงสุวรรณ

แผนพัฒนาท้องถิ่น ๕ ปี (พ.ศ. ๒๕๖๑ - ๒๕๖๕)

โดยองค์การบริหารส่วนตำบลวังโรงใหญ่ อำเภอสีคิ้ว จังหวัดนครราชสีมา

๒.๒ การเลือกตั้ง

องค์การบริหารส่วนตำบลวังโรงใหญ่ ได้แบ่งเขตการเลือกตั้งนายกองค์การบริหารส่วนตำบลวังโรงใหญ่ ทั้งเขตองค์การบริหารส่วนตำบลวังโรงใหญ่ เป็น ๑ เขตเลือกตั้ง ปัจจุบันมีสมาชิกสภาจำนวน ๒๕ คน

ประชาชนในเขตองค์การบริหารส่วนตำบลวังโรงใหญ่ ส่วนใหญ่ร่วมกิจกรรมทางการเมืองเสมอมาและประชาชนในเขตองค์การบริหารส่วนตำบลวังโรงใหญ่ ยังมีส่วนร่วมในการบริหารงาน การช่วยเหลืองานองค์การบริหารส่วนตำบล เสนอแนะในกิจกรรมขององค์การบริหารส่วนตำบล ในการดำเนินงานต่างๆ เช่น การประชุมประชาคมในการจัดแผนพัฒนาองค์การบริหารส่วนตำบล ประชุมประชาคมแก้ไขปัญหาความยากจน ฯลฯ

จำนวนผู้มีสิทธิเลือกตั้ง (ข้อมูลเมื่อวันที่ ใหญ่ เมื่อวันที่ ๖ พฤศจิกายน ๒๕๕๔)

หน่วยเลือกตั้ง	ชื่อหน่วยเลือกตั้ง	ประชากรผู้มีสิทธิเลือกตั้ง	จำนวนผู้ใช้สิทธิ์ออกเสียงเลือกตั้ง		บัตรดี		บัตรเสีย	
			จำนวน	คิดเป็นร้อยละ	จำนวน	คิดเป็นร้อยละ	จำนวน	คิดเป็นร้อยละ
๑	บ้านกฤษณา	๑๙๙	๑๖๔	๘๒.๔๑	๑๖๔	๑๐๐.๐๐	๐	๐.๐๐
๒	บ้านห้วยลุง	๗๗๐	๕๔๖	๗๐.๙๑	๕๓๗	๙๘.๓๕	๘	๑.๔๙
๓	บ้านโนนประดู่	๓๖๑	๒๙๘	๘๒.๕๕	๒๙๖	๙๙.๓๓	๒	๐.๖๘
๔	บ้านหนองกระทุ่ม	๔๕๔	๓๒๐	๗๐.๔๘	๓๑๒	๙๗.๕๐	๗	๒.๒๔
๕	บ้านหนองไทร	๕๖๒	๔๓๒	๗๖.๘๗	๔๒๕	๙๘.๓๘	๗	๑.๖๕
๖	บ้านค้ายะยิง	๕๘๖	๔๘๐	๘๑.๙๑	๔๗๐	๙๗.๙๒	๙	๑.๙๑
๗	บ้านวังโรงใหญ่	๖๐๑	๓๘๘	๖๔.๕๖	๓๘๓	๙๘.๗๑	๕	๑.๐๔
๘	บ้านวังราง	๓๐๙	๒๕๕	๘๒.๕๒	๒๕๓	๙๙.๒๒	๒	๐.๗๙
๙	บ้านโนนสมบูรณ์	๒๙๖	๒๓๐	๗๘.๗๐	๒๒๙	๙๙.๕๗	๐	๐.๐๐
๑๐	บ้านหนองสองห้อง	๒๖๔	๒๔๒	๙๑.๖๗	๒๓๗	๙๗.๙๓	๕	๒.๑๑
๑๑	บ้านถ้ำมั่งกรทอง	๓๒๔	๓๐๑	๙๒.๒๐	๒๙๗	๙๘.๖๗	๔	๑.๓๕
๑๒	บ้านหนองโบสถ์	๑๒๓	๑๐๖	๘๖.๑๘	๑๐๔	๙๘.๑๑	๒	๑.๙๒
๑๓	บ้านฝายหลวง	๓๒๗	๒๖๕	๘๑.๐๔	๒๖๑	๙๘.๔๙	๔	๑.๕๓
๑๔	บ้านโนนประดู่คุ้มใต้	๓๗๖	๓๐๐	๗๙.๗๙	๒๙๘	๙๙.๓๓	๒	๐.๖๗
รวม		๕,๕๕๒	๔,๓๒๗	๗๗.๙๔	๔,๒๖๖	๙๘.๕๙	๕๖	๑.๓๑

ปัจจุบันนายกองค์การบริหารส่วนตำบล และสมาชิกองค์การบริหารส่วนตำบล มาจากคำสั่ง คสช. และปัจจุบันยังไม่มีเลือกตั้ง

๓. ประชากร

๓.๑ ข้อมูลเกี่ยวกับจำนวนประชากร

หมู่	หมู่บ้าน	พ.ศ.๒๕๖๐				พ.ศ.๒๕๖๑				พ.ศ.๒๕๖๒			
		ครัวเรือน	ชาย	หญิง	รวม	ครัวเรือน	ชาย	หญิง	รวม	ครัวเรือน	ชาย	หญิง	รวม
๑	บ้านกฤษณา	๑๐๖	๑๖๓	๑๕๕	๓๑๘	๑๐๗	๑๖๖	๑๖๐	๓๒๖	๑๐๗	๑๖๒	๑๖๒	๓๒๔
๒	บ้านห้วยลุง	๒๙๒	๕๖๙	๕๑๗	๑,๐๘๖	๒๙๓	๕๖๑	๕๒๐	๑,๐๘๑	๓๐๑	๕๖๕	๕๑๙	๑,๐๘๔
๓	บ้านโนนประคู้	๑๘๓	๒๔๗	๒๔๘	๔๙๕	๑๘๗	๒๕๐	๒๔๕	๔๙๕	๑๙๒	๒๕๑	๒๔๒	๔๙๓
๔	บ้านหนองกระทุ่ม	๑๘๒	๓๒๐	๓๓๕	๖๕๕	๑๘๓	๓๑๒	๓๓๕	๖๔๗	๑๘๔	๓๑๒	๓๓๔	๖๔๖
๕	บ้านหนองไทร	๒๒๕	๔๕๔	๔๑๖	๘๗๐	๒๒๘	๔๕๑	๔๑๔	๘๖๕	๒๒๙	๔๔๘	๔๑๖	๘๖๔
๖	บ้านค่ายทะยิง	๒๓๐	๔๔๙	๔๒๐	๘๖๙	๒๓๒	๔๕๓	๔๒๓	๘๗๖	๒๓๕	๔๕๖	๔๒๗	๘๘๘
๗	บ้านวังโรงใหญ่	๒๗๗	๔๒๑	๔๑๕	๘๓๖	๒๗๖	๔๒๐	๔๑๖	๘๓๖	๒๗๗	๔๑๘	๔๒๒	๘๔๐
๘	บ้านวังราง	๑๓๒	๒๒๔	๒๓๔	๔๕๘	๑๓๓	๒๒๗	๒๓๐	๔๕๗	๑๓๔	๒๒๕	๒๓๑	๔๕๖
๙	บ้านโนนสมบูรณ	๑๒๘	๒๑๙	๒๑๗	๔๓๖	๑๓๖	๒๒๒	๒๒๗	๔๔๙	๑๔๐	๒๓๑	๒๓๔	๔๖๕
๑๐	บ้านหนองสองห้อง	๑๓๕	๒๑๓	๒๒๔	๔๓๗	๑๓๖	๒๑๖	๒๒๖	๔๔๒	๑๓๗	๒๑๕	๒๒๕	๔๔๐
๑๑	บ้านถ้ำมั่งกรทอง	๑๔๕	๒๖๓	๒๕๔	๕๑๗	๑๔๗	๒๖๐	๒๕๔	๕๑๔	๑๔๗	๒๖๑	๒๕๗	๕๑๘
๑๒	บ้านหนองโสบถ	๔๘	๙๘	๗๙	๑๗๗	๔๙	๑๐๑	๘๔	๑๘๕	๕๐	๑๐๓	๘๔	๑๘๗
๑๓	บ้านฝายหลวง	๑๔๕	๒๔๖	๒๔๖	๔๙๒	๑๔๕	๒๔๕	๒๕๒	๔๙๗	๑๔๕	๒๕๐	๒๕๔	๕๐๔
๑๔	บ้านโนนประคู้คุ้มใต้	๑๗๖	๒๖๙	๒๔๖	๕๑๕	๑๗๘	๒๖๗	๒๔๕	๕๑๒	๑๘๑	๒๗๐	๒๔๗	๕๑๗
	รวม	๒,๔๐๔	๔,๑๕๕	๔,๐๐๖	๘,๑๖๕	๒,๔๓๐	๔,๑๕๑	๔,๐๓๑	๘,๑๑๒	๒,๔๕๙	๔,๑๖๗	๔,๐๕๕	๘,๒๒๑

(หมายเหตุ ข้อมูล ณ เดือนพฤษภาคม พ.ศ.๒๕๖๒)

๓.๒ ช่วงอายุและจำนวนประชากร

ตารางจำแนกช่วงอายุในข้อมูล จปฐ.

ช่วงอายุ	เพศชาย(คน)	เพศหญิง(คน)	รวม(คน)
น้อยกว่า ๑ ปีเต็ม	๑๐	๑๒	๒๒
๑ปีเต็ม - ๒ ปี	๕๘	๔๗	๑๐๕
๓ ปีเต็ม - ๕ ปี	๑๒๑	๑๐๕	๒๒๖
๖ ปีเต็ม - ๑๑ ปี	๒๙๒	๒๖๓	๕๕๕
๑๒ ปีเต็ม - ๑๔ ปี	๑๔๗	๑๑๑	๒๕๘
๑๕ ปีเต็ม - ๑๗ ปี	๑๑๒	๑๒๔	๒๓๖
๑๘ ปีเต็ม - ๒๕ ปี	๓๘๖	๓๗๙	๗๖๕
๒๖ ปีเต็ม - ๔๙ ปี	๑,๒๗๖	๑,๒๗๙	๒,๕๕๕
๕๐ ปีเต็ม - ๖๐ ปี	๕๔๐	๕๒๐	๑,๐๖๐
มากกว่า ๖๐ ปีเต็ม ขึ้นไป	๔๗๒	๕๑๓	๙๘๕
รวม	๓,๔๑๔	๓,๓๕๓	๖,๗๖๗

(ข้อมูลจำแนกช่วงอายุในข้อมูล จปฐ. ปี ๒๕๖๒)

๔. สภาพทางสังคม

๔.๑ การศึกษา

- ที่อ่านหนังสือพิมพ์ประจำหมู่บ้าน/ห้องสมุดประชาชน ๑๔ แห่ง
- หอกระจายข่าว ๒๑ แห่ง
- เสียงตามสายภายในหมู่บ้าน ๓ แห่ง
- ศูนย์พัฒนาเด็กเล็ก ๑ แห่ง
- โรงเรียนสังกัด สปฐ. ๕ แห่ง

ศูนย์พัฒนาเด็กเล็กบ้านหนองไทร สังกัดองค์การบริหารส่วนตำบลวังโรงใหญ่ ได้รับการถ่ายโอนภารกิจจากกรมพัฒนาชุมชนใน ปีพุทธศักราช ๒๕๔๕ ประกอบด้วย อาคารปูนหลังเก่า ๒ หลัง อาคารปูนหลังใหม่ ๑ หลัง อาคารโรงอาหาร ๑ หลัง ตั้งอยู่ หมู่ ๕ บ้านหนองไทร ต.วังโรงใหญ่ อ. สีคิ้ว จ.นครราชสีมา ปัจจุบันมีนักเรียนจำนวนทั้งสิ้น ๑๙๐ คน (ข้อมูล ณ วันที่ ๑๐ มิถุนายน ๒๕๖๒)เปิดทำการสอนระดับปฐมวัย ช่วงอายุ ๒.๕-๖ ปี

สถิติจำนวนนักเรียนศูนย์พัฒนาเด็กเล็ก

ระดับชั้น	ปีการศึกษา ๒๕๕๙			ปีการศึกษา ๒๕๖๐			ปีการศึกษา ๒๕๖๑			ปีการศึกษา ๒๕๖๒		
	ชาย	หญิง	รวม	ชาย	หญิง	รวม	ชาย	หญิง	รวม	ชาย	หญิง	รวม
ชั้นบริหาร	๑๒	๑๕	๒๗	๒๐	๑๕	๓๕	๒๑	๑๖	๓๗	๑๔	๙	๒๓
อนุบาล ๑	๓๑	๓๔	๖๕	๒๔	๒๘	๕๒	๒๓	๒๗	๕๐	๓๖	๓๔	๗๐
อนุบาล ๒/๑	๒๔	๒๑	๔๕	๒๗	๓๐	๕๗	๒๗	๒๙	๕๖	๒๓	๒๒	๔๕
อนุบาล ๒/๒	๑๒	๙	๒๑									
อนุบาล ๓	๒๐	๑๙	๓๙	๒๑	๒๘	๔๙	๑๙	๒๕	๔๔	๒๔	๒๘	๕๒
รวมทั้งสิ้น	๙๙	๙๘	๑๙๗	๙๒	๑๐๑	๑๙๓	๙๐	๙๗	๑๘๗	๙๗	๙๓	๑๙๐
จำนวนครู	-	๑๐	๑๐	-	๑๐	๑๐	-	๑๐	๑๐	-	๑๐	๑๐

- ศูนย์การเรียนรู้ของ กศน. ๑ แห่ง

ซึ่งได้เปิดการสอน ณ วัดใหม่พรมธรรม บ้านค่ายทะยิง หมู่ ๖ เพื่อเปิดสอนการเรียนการสอนให้แก่เยาวชน ประชาชนเพื่อขยายโอกาสทางการศึกษาไปสู่ผู้อยู่นอกวัยเรียน และผู้ด้อยโอกาสทางการศึกษา ตลอดจนผู้สนใจศึกษาหาความรู้เพิ่มเติมโดยจัดการเรียนการสอนทุกวันอาทิตย์ มีนักศึกษาเป็นผู้อยู่ในชุมชนในเขตองค์การบริหารส่วนตำบลวังโรงใหญ่

- โรงเรียนประถมศึกษา ๕ แห่ง
- โรงเรียนประถมศึกษา(ขยายโอกาส ม.๑-ม.๓) ๒ แห่ง

โรงเรียนบ้านห้วยลุงหมู่ ๒
สถิติจำนวนนักเรียนโรงเรียนห้วยลุง หมู่ ๒

ระดับชั้น	ปีการศึกษา ๒๕๕๙			ปีการศึกษา ๒๕๖๐			ปีการศึกษา ๒๕๖๑			ปีการศึกษา ๒๕๖๒		
	ชาย	หญิง	รวม	ชาย	หญิง	รวม	ชาย	หญิง	รวม	ชาย	หญิง	รวม
อนุบาล ๑	๒	๔	๖	๘	๘	๑๖	๗	๒	๙	๖	๗	๑๓
อนุบาล ๒	๑๐	๑๐	๒๐	๒	๔	๖	๑๑	๙	๒๐	๗	๓	๑๐
อนุบาล ๓	-	-	-	๒	๔	๖	๒	๔	๖	๙	๑๐	๑๙
ป. ๑	๔	๗	๑๑	๑๐	๑๑	๒๑	๒	๔	๖	๔	๔	๘
ป.๒	๕	๕	๑๐	๕	๖	๑๑	๙	๑๐	๑๙	๒	๔	๖
ป.๓	๑๐	๑	๑๑	๕	๔	๙	๕	๕	๑๐	๑๐	๖	๑๖
ป.๔	๑๐	๓	๑๓	๑๐	๑	๑๑	๕	๕	๑๐	๖	๗	๑๓
ป.๕	๘	๒	๑๐	๑๐	๓	๑๓	๑๐	-	๑๐	๔	๔	๘
ป.๖	๑๓	๑๐	๒๓	๘	๒	๑๐	๑๐	๔	๑๔	๑๐	-	๑๐
รวม	๖๒	๔๒	๑๐๔	๖๐	๔๓	๑๐๓	๖๑	๔๓	๑๐๔	๕๘	๔๖	๑๐๓
จำนวนครู	๓	๖	๙	๒	๖	๘	๒	๗	๙	๑	๙	๑๐

โรงเรียนบ้านโนนประดู่หมู่ ๓
สถิติจำนวนนักเรียนโรงเรียนบ้านโนนประดู่ หมู่ ๓

ระดับชั้น	ปีการศึกษา ๒๕๕๙			ปีการศึกษา ๒๕๖๐			ปีการศึกษา ๒๕๖๑			ปีการศึกษา ๒๕๖๒		
	ชาย	หญิง	รวม	ชาย	หญิง	รวม	ชาย	หญิง	รวม	ชาย	หญิง	รวม
อนุบาล ๑	๖	๘	๑๔	๓	๔	๗	๑	๓	๔	๘	๑	๙
อนุบาล ๒	๕	๒	๗	๔	๒	๖	๕	๕	๑๐	๒	๔	๖
อนุบาล ๓	-	-	-	๖	๗	๑๓	๔	-	๔	๕	๒	๗
ป. ๑	๒	๒	๔	๗	๓	๑๐	๘	๘	๑๖	๔	๒	๖
ป.๒	๓	๘	๑๑	-	๒	๒	๗	๓	๑๐	๘	๘	๑๖
ป.๓	๒	๔	๖	๔	๖	๑๐	-	๓	๓	๗	๓	๑๐
ป.๔	๗	๓	๑๐	๒	๔	๖	๔	๗	๑๑	-	๓	๓
ป.๕	๑	๖	๗	๗	๓	๑๐	๒	๔	๖	๔	๖	๑๐
ป.๖	๕	๒	๗	๒	๖	๘	๘	๔	๑๒	๒	๔	๖
รวม	๓๑	๓๕	๖๖	๓๕	๓๗	๗๒	๓๙	๓๗	๗๖	๔๐	๓๓	๗๓
จำนวนครู	๑	๕	๖	๑	๕	๖	๒	๔	๖	๓	๖	๙

โรงเรียนบ้านหนองกระทุ่มหมู่ ๔
สถิติจำนวนนักเรียนโรงเรียนบ้านหนองกระทุ่มหมู่ ๔

ระดับชั้น	ปีการศึกษา ๒๕๕๙			ปีการศึกษา ๒๕๖๐			ปีการศึกษา ๒๕๖๑			ปีการศึกษา ๒๕๖๒		
	ชาย	หญิง	รวม	ชาย	หญิง	รวม	ชาย	หญิง	รวม	ชาย	หญิง	รวม
อนุบาล ๑	๓	๔	๗	๓	๓	๖	-	-	-	-	-	-
อนุบาล ๒	๒	-	๒	๒	๓	๕	๒	๒	๔	๒	๒	๔
อนุบาล ๓	-	-	-	-	-	-	๔	๒	๖	๒	๒	๔
ป. ๑	๑๓	๑๒	๒๕	๑๒	๗	๑๙	๑๙	๑๑	๓๐	๑๒	๕	๑๗
ป.๒	๑๔	๙	๒๓	๑๒	๑๑	๒๓	๑๑	๖	๑๗	๑๘	๑๐	๒๘
ป.๓	๑๒	๑๐	๒๒	๑๔	๙	๒๓	๑๒	๑๑	๒๓	๑๑	๖	๑๗
ป.๔	๑๗	๗	๒๔	๑๓	๑๐	๒๓	๑๔	๙	๒๓	๑๒	๑๑	๒๓
ป.๕	๑๑	๘	๑๙	๑๙	๙	๒๘	๑๒	๑๑	๒๓	๑๔	๙	๒๓
ป.๖	๙	๔	๑๓	๑๔	๖	๒๐	๑๙	๕	๒๔	๑๓	๑๐	๒๓
ม. ๑	๙	๑๒	๒๑	๑๒	๔	๑๖	๑๕	๕	๒๐	๒๒	๖	๒๘
ม. ๒	๗	๑๓	๒๐	๘	๑๒	๒๐	๑๑	๒	๑๓	๑๕	๖	๒๑
ม. ๓	๑๓	๗	๒๐	๖	๑๒	๑๘	๕	๙	๑๔	๑๐	๒	๑๒
รวม	๑๑๐	๘๖	๑๙๖	๑๑๕	๘๖	๒๐๑	๑๒๔	๗๓	๑๙๗	๑๓๑	๖๙	๒๐๐
จำนวนครู	๙	๑๐	๑๙	๘	๑๐	๑๘	๘	๑๐	๑๘	๘	๑๐	๑๘

โรงเรียนบ้านวังโรงใหญ่สามัคคีหมู่ ๗
สถิติจำนวนนักเรียนโรงเรียนวังโรงใหญ่สามัคคี หมู่ ๗

ระดับชั้น	ปีการศึกษา ๒๕๕๙			ปีการศึกษา ๒๕๖๐			ปีการศึกษา ๒๕๖๑			ปีการศึกษา ๒๕๖๒		
	ชาย	หญิง	รวม	ชาย	หญิง	รวม	ชาย	หญิง	รวม	ชาย	หญิง	รวม
อนุบาล ๑	๙	๓	๑๒	๗	๖	๑๓	๔	๕	๙	๙	๔	๑๓
อนุบาล ๒	๙	๓	๑๒	๔	๗	๑๑	๘	๗	๑๕	๔	๖	๑๐
อนุบาล ๓	-	-	-	๑๑	๔	๑๕	๖	๘	๑๔	๘	๗	๑๕
ป. ๑	๑๕	๑๙	๓๔	๑๒	๙	๒๑	๑๔	๑๒	๒๖	๑๐	๒๘	๒๘
ป.๒	๑๓	๑๑	๒๔	๑๓	๑๗	๓๐	๑๒	๗	๑๙	๑๓	๑๒	๒๕
ป.๓	๑๔	๑๔	๒๘	๑๓	๑๒	๒๕	๑๔	๑๗	๓๑	๑๔	๘	๒๒
ป.๔	๘	๑๒	๒๐	๑๔	๑๔	๒๘	๑๓	๑๓	๒๖	๑๔	๑๖	๓๐
ป.๕	๒๐	๑๖	๓๖	๗	๑๑	๑๘	๑๔	๑๔	๒๘	๑๒	๑๓	๒๕
ป.๖	๑๒	๑๔	๒๖	๒๑	๑๖	๓๗	๘	๑๒	๒๐	๑๓	๑๕	๒๘
ม. ๑	๑๓	๙	๒๒	๑๑	๑๒	๒๓	๒๐	๑๕	๓๕	๑๐	๗	๑๗
ม. ๒	๙	๗	๑๖	๑๓	๙	๒๒	๑๑	๙	๒๐	๒๐	๑๖	๓๖
ม. ๓	๖	๑๑	๑๗	๑๐	๗	๑๗	๑๓	๙	๒๒	๑๑	๑๐	๒๑
รวม	๑๒๘	๑๑๙	๒๔๗	๑๓๖	๑๒๔	๒๖๐	๑๓๗	๑๒๘	๒๖๕	๑๓๘	๑๓๒	๒๗๐
จำนวนครู	๘	๑๐	๑๘	๙	๑๑	๒๐	๑๐	๑๑	๒๑	๙	๑๑	๒๐

แผนพัฒนาท้องถิ่น ๕ ปี (พ.ศ. ๒๕๖๑ - ๒๕๖๕)
โดยองค์การบริหารส่วนตำบลวังโรงใหญ่ อำเภอสีคิ้ว จังหวัดนครราชสีมา

โรงเรียนบ้านวังราง หมู่ ๘
สถิติจำนวนนักเรียนโรงเรียนบ้านวังรางหมู่ ๘

ระดับชั้น	ปีการศึกษา ๒๕๕๙			ปีการศึกษา ๒๕๖๐			ปีการศึกษา ๒๕๖๑			ปีการศึกษา ๒๕๖๒		
	ชาย	หญิง	รวม	ชาย	หญิง	รวม	ชาย	หญิง	รวม	ชาย	หญิง	รวม
อนุบาล ๑	๑	๑	๒	-	-	-	-	-	-	-	-	-
อนุบาล ๒	-	-	-	๒	๑	๓	๑	๑	๒	๑	-	๑
อนุบาล ๓	-	-	-	๑	๑	๒	๒	๑	๓	๑	-	๑
ป. ๑	๒	๑	๓	๒	-	๒	๓	๒	๕	๔	๑	๕
ป.๒	๒	๑	๓	๑	-	๑	๑	-	๑	๓	๒	๕
ป.๓	๑	๓	๔	๒	-	๒	๒	-	๒	๑	-	๑
ป.๔	๑	๒	๓	๑	๒	๓	๒	๑	๓	๒	-	๒
ป.๕	๑	๓	๔	๑	๑	๒	๑	๒	๓	๑	๑	๒
ป.๖	๓	๕	๘	๑	๓	๔	๑	๑	๒	๑	๒	๓
รวม	๑๑	๑๖	๒๗	๑๑	๘	๑๙	๑๓	๘	๒๑	๑๔	๖	๒๐
จำนวนครู	๓	๑	๔	๑	๑	๒	๑	๒	๓	-	๓	๓

๔.๒ สาธารณสุข

โรงพยาบาลส่งเสริมสุขภาพประจำตำบล มี ๒ แห่งได้แก่

- โรงพยาบาลส่งเสริมสุขภาพตำบลห้วยลุง ตั้งอยู่ที่บ้านห้วยลุง หมู่ที่ ๒ ตำบลวังโรงใหญ่ อำเภอสีคิ้ว จ.นครราชสีมา มีบุคลากรปฏิบัติหน้าที่ จำนวนทั้งหมด ๖ คน
- โรงพยาบาลส่งเสริมสุขภาพตำบลวังโรงใหญ่ ตั้งอยู่ที่บ้านวังโรงใหญ่หมู่ที่ ๗ ตำบลวังโรงใหญ่ อำเภอสีคิ้ว จ.นครราชสีมา มีบุคลากรปฏิบัติหน้าที่ จำนวนทั้งหมด ๗ คน

๔.๓ อาชญากรรม

องค์การบริหารส่วนตำบลวังโรงใหญ่ ไม่มีเหตุอาชญากรรมเกิดขึ้น แต่มีเหตุการณ์ลักขโมยทรัพย์สินประชาชน และทำลายทรัพย์สินของราชการ ซึ่งองค์การบริหารส่วนตำบลวังโรงใหญ่ก็ได้ดำเนินการป้องกันการเกิดเหตุดังกล่าว จากการสำรวจข้อมูลพื้นฐานพบว่า ส่วนมากครัวเรือนมีการป้องกันอุบัติภัยอย่างถูกวิธี มีความปลอดภัยในชีวิตและทรัพย์สิน รวมทั้งได้ตั้งจุดตรวจ จุดสกัด จุดบริการ ในช่วงเทศกาลที่มีวันหยุดหลายวันเพื่ออำนวยความสะดวกให้กับประชาชน แต่ปัญหาที่พบเป็นประจำคือการทะเลาะวิวาทของกลุ่มวัยรุ่นโดยเฉพาะในสถานที่จัดงานดนตรี งานมหรสพ เป็นปัญหาที่ชุมชนได้รับผลกระทบเป็นอย่างมาก การแก้ไขปัญหาคือการแจ้งเตือนให้ผู้ปกครองดูแลบุตรหลานของตน ประชาสัมพันธ์ให้ทราบถึงผลกระทบผลเสียหาย และโทษที่ได้รับจากการเกิดเหตุทะเลาะวิวาท การขอความร่วมมือไปยังผู้นำ การขอกำลังจากตำรวจ ผู้นำ อปพร. เพื่อระงับเหตุไม่ให้เกิดความรุนแรง แต่จะไม่ให้เกิดขึ้นเลยยังเป็นปัญหาที่ปัจจุบันไม่สามารถที่จะแก้ไขได้ ทั้งที่มีการร่วมมือกันหลายฝ่าย เป็นเรื่องที่ทางองค์การบริหารส่วนตำบลวังโรงใหญ่ จะต้องหาวิธีที่จะแก้ไขปัญหให้กับประชาชนต่อไปตามอำนาจหน้าที่ที่สามารถดำเนินการได้

แผนพัฒนาท้องถิ่น ๕ ปี (พ.ศ. ๒๕๖๑ - ๒๕๖๕)

โดยองค์การบริหารส่วนตำบลวังโรงใหญ่ อำเภอสีคิ้ว จังหวัดนครราชสีมา

๔.๔ ยาเสพติด

ปัญหา ยาเสพติดในชุมชนขององค์การบริหารส่วนตำบลวังโรงใหญ่ จากการที่ทางสถานีตำรวจภูธรอำเภอสีคิ้ว ได้แจ้งให้แก่องค์การบริหารส่วนตำบลวังโรงใหญ่ ทราบนั้นพบว่าในเขตองค์การบริหารส่วนตำบลมีผู้ที่ติดยาเสพติดแต่เมื่อเทียบกับพื้นที่อื่นถือว่าน้อย และยังไม่พบผู้ค้า เหตุผลเนื่องมาจากได้รับความร่วมมือกับทางผู้นำ ประชาชน หน่วยงานขององค์การบริหารส่วนตำบลวังโรงใหญ่ ที่ช่วยสอดส่องดูแลอยู่เป็นประจำ การแก้ไขปัญหายาเสพติดขององค์การบริหารส่วนตำบล สามารถทำได้เฉพาะตามอำนาจหน้าที่เท่านั้น เช่น การณรงค์ การประชาสัมพันธ์ การแจ้งเบาะแส การฝึกอบรมให้ความรู้ ถ้านอกเหนือจากอำนาจหน้าที่ ก็เป็นเรื่องของอำเภอหรือตำรวจแล้วแต่กรณี ทั้งนี้ องค์การบริหารส่วนตำบลก็ได้ให้ความร่วมมือมาโดยตลอด ตามที่องค์การบริหารส่วนตำบลวังโรงใหญ่ ได้ดำเนินโครงการสำรวจข้อมูลพื้นฐานในเขตองค์การบริหารส่วนตำบลวังโรงใหญ่ ประจำปีงบประมาณ พ.ศ. ๒๕๕๙ เพื่อนำผลการสำรวจมาพิจารณาแก้ไขปัญหายาที่เกิดขึ้นให้แก่ชุมชน

๔.๕ การสังคมสงเคราะห์

องค์การบริหารส่วนตำบลวังโรงใหญ่ ได้ดำเนินการด้านสังคมสงเคราะห์ ดังนี้

๑. ดำเนินการจ่ายเบี้ยยังชีพให้กับผู้สูงอายุ ผู้พิการ และผู้ป่วยเอดส์
๒. รับลงทะเบียนและประสานโครงการเงินอุดหนุนเพื่อการเลี้ยงดูเด็กแรกเกิด
๓. ประสานการทำบัตรผู้พิการ
๔. ตั้งโครงการช่วยเหลือผู้ยากจน ยากไร้ รายได้น้อย และผู้ด้อยโอกาสไร้ที่พึ่ง
๕. ตั้งโครงการปรับปรุงซ่อมแซมบ้านคนจน
๖. ช่วยเหลือผู้ประสบภัยพิบัติจากภัยธรรมชาติ

๕. ระบบบริการพื้นฐาน

การคมนาคมในเขตองค์การบริหารส่วนตำบลวังโรงใหญ่มีถนนลูกรังและหินคลุกที่ใช้เชื่อมต่อกันได้ทุกหมู่บ้านและสามารถเชื่อมต่อกับตำบลใกล้เคียง ถนนภายในหมู่บ้านส่วนใหญ่เป็นถนนหินคลุกซึ่งมีสภาพไม่คงทนถาวรเป็นหลุมเป็นบ่อในช่วงฤดูฝน มีถนนคอนกรีตและถนนลาดยางบางส่วน นอกจากนี้ยังมีถนนลาดยางของ ทางหลวงชนบท หมายเลข นม ๓๐๔๔ เริ่มต้นจาก กม.ที่ ๑ ถนนหินลาดน้อย-กุดนางทอง ซึ่งเป็นถนนสายหลักแยกไปบ้านโนนสมบูรณ์เพื่อเชื่อมต่อกับตำบลห้วยบง อ.ด่านขุนทด จ.นม. และแยกไปถึงบ้านกุดนางทองเชื่อมต่อกับตำบลหินดาด อ.ด่านขุนทด จ.นม.

๕.๑ การคมนาคมขนส่ง

เส้นทางคมนาคมที่ใช้ติดต่อในเขตองค์การบริหารส่วนตำบลและพื้นที่ใกล้เคียงมีดังนี้

- ๑.๑) ทางหลวงชนบท
 - หมายเลข ๓๐๔๔ (สายหินลาดน้อย - กุดนางทอง)
- ๑.๒) สะพาน จำนวน ๑ สะพาน
- ๑.๓) ถนน
 - ถนนในความรับผิดชอบของกรมทางหลวงชนบท จำนวน ๑ สาย

สภาพถนน

ลาดยาง จำนวน ๑ สาย ระยะทาง ๑๖.๐๐ กม.

ถนนของท้องถิ่น องค์การบริหารส่วนตำบลวังโรงใหญ่ จำนวน ๘๓ สาย

แผนพัฒนาท้องถิ่น ๕ ปี (พ.ศ. ๒๕๖๑ - ๒๕๖๕)

โดยองค์การบริหารส่วนตำบลวังโรงใหญ่ อำเภอสีคิ้ว จังหวัดนครราชสีมา

สภาพถนน

คอนกรีต	จำนวน ๗๙ สาย	ระยะทาง ๒๙.๕๐	กม.
แอสฟัลท์ติก	จำนวน ๒ สาย	ระยะทาง ๕๓.๙๔	กม.
ลาดยาง	จำนวน ๔ สาย	ระยะทาง ๓๓.๗๖	กม.
ลูกรัง	จำนวน -	สาย ระยะทาง ๒๗.๘๙	กม.

๕.๒ การไฟฟ้า

ไฟฟ้า เข้าถึงครบทุกหมู่บ้าน ยังไม่ครบทุกหลังคาเรือน (บ้านที่ก่อสร้างขึ้นใหม่) และยังขาดไฟฟ้าแสงสว่างสาธารณะบริเวณเส้นทางระหว่างหมู่บ้าน แหล่งชุมชนภายในตำบล

๕.๓ การประปา

การประปา องค์การบริหารส่วนตำบลวังโรงใหญ่มีกิจการประปาเป็นขององค์การบริหารส่วนตำบลเอง สามารถให้บริการได้ครอบคลุมทุกหลังคาเรือน คิดเป็น ๑๐๐ เปอร์เซ็นต์ มีน้ำใช้ตลอดทั้งปี ยกเว้นบางปีที่ประสบปัญหาภัยแล้ง จะมีหมู่บ้านที่น้ำสำหรับบริโภคไม่เพียงพอ เช่น บ้านห้วยลุง หมู่ ๒ บ้านหนองกระทุ่ม หมู่ ๔ บ้านถ้ำมังกรทอง หมู่ ๑๑ (คุ่มหัวดงเลี้ยว) บ้านหนองโบสถ์ หมู่ ๑๒ บ้านหนองไทร หมู่ ๕ บ้านค่ายทะยิง หมู่ ๖ ซึ่งทางองค์การบริหารส่วนตำบลวังโรงใหญ่ได้แก้ปัญหาโดยการขุดเจาะบ่อบาดาลเพิ่มเติม และปัญหาอีกอย่างก็คือ มีข้อร้องเรียนเรื่องน้ำประปาขุ่นบ่อยครั้ง สาเหตุเนื่องจากน้ำดิบที่ใช้สำหรับผลิตประปามาจากสระหรือแหล่งน้ำธรรมชาติ ซึ่งในช่วงฤดูฝนจะประสบปัญหาน้ำประปาขุ่นเนื่องจากน้ำที่ไหลลงมาจากไร่นาหรือที่สาธารณะเป็นส่วนใหญ่ และน้ำประปาขององค์การบริหารส่วนตำบลยังไม่สามารถที่จะผลิตเป็นน้ำประปาสำหรับบริโภคได้ ต้องใช้งบประมาณสูงมากในการดำเนินการ การแก้ปัญหาคือ การลงพื้นที่ดำเนินการแก้ไขตามจุดที่เกิดปัญหาในพื้นที่ การพิจารณาโครงการต่างๆ ที่ไม่สามารถดำเนินการได้นั้น องค์การบริหารส่วนตำบลก็ได้นำบรรจุในแผนพัฒนาห้าปีเพื่อที่จะพิจารณาดำเนินการในปีต่อไป เมื่อมีงบประมาณและความจำเป็นก็สามารถดำเนินการได้ต่อเนื่อง เพื่อตอบสนองต่อความต้องการของประชาชนต่อไป

๕.๔ โทรศัพท์

ในเขตองค์การบริหารส่วนตำบลวังโรงใหญ่ ไม่มีโทรศัพท์สาธารณะประโยชน์ ประชาชนส่วนใหญ่มิโทรศัพท์มือถือทุกครัวเรือน

๕.๕ ไปรษณีย์ / การสื่อสาร / การขนส่งวัสดุ ครุภัณฑ์

มีไปรษณีย์ จำนวน ๑ แห่ง อยู่ที่บ้านวังโรงใหญ่ หมู่ ๗ ให้บริการ เวลา ๐๘.๐๐ - ๑๖.๐๐ น. ในวันจันทร์ - เสาร์ (วันเสาร์ครึ่งวัน) หยุดวันอาทิตย์

๖. ระบบเศรษฐกิจ

๖.๑ การเกษตร

พื้นที่องค์การบริหารส่วนตำบลวังโรงใหญ่ ประชากรส่วนใหญ่ประกอบอาชีพเกษตรกรรม โดยมีกิจกรรมการเกษตรที่สำคัญ ได้แก่ ทำนา ทำไร่ เลี้ยงสัตว์ รับจ้าง นอกจากนี้ยังมีกิจกรรมอื่นๆ ซึ่งไม่สามารถจำแนกเป็นรายหมู่บ้านได้ คือ ทำสวนผลไม้ ตามลำดับ (ข้อมูล จปฐ.ปี ๒๕๖๒)

จำนวนประชากรจำแนกตามประเภทอาชีพ ปี ๒๕๖๒						
ข้อมูลความจำเป็นพื้นฐาน ระดับตำบล						
ประเภทอาชีพ	เพศ				รวม	
	ชาย (คน)	%	หญิง (คน)	%	คน	%
เกษตรกรรม – ทำนา	๔๔	๐.๖๕	๖๙	๑.๐๒	๑๑๓	๑.๖๘
เกษตรกรรม – ทำไร่	๑,๒๑๘	๑๘.๐๐	๑,๑๒๙	๑๖.๖๘	๒,๓๔๗	๓๔.๖๘
เกษตรกรรม – ทำสวน	๖	๐.๐๙	๕	๐.๐๗	๑๑	๐.๑๖
ปศุสัตว์	๓	๐.๐๔	๔	๐.๐๖	๗	๐.๑๐
รับราชการ เจ้าหน้าที่ของรัฐ	๒๙	๐.๔๓	๔๕	๐.๖๗	๗๔	๑.๐๙
พนักงานบริษัท	๑๕๙	๒.๓๕	๑๘๙	๒.๘๐	๓๔๘	๕.๑๔
รับจ้างทั่วไป	๙๓๓	๑๓.๗๙	๗๘๘	๑๑.๖๔	๑,๗๒๑	๒๕.๔๓
ค้าขาย	๕๐	๐.๗๔	๘๗	๑.๒๙	๑๓๗	๒.๐๒
ธุรกิจส่วนตัว	๒๑	๐.๓๑	๑๕	๐.๒๒	๓๖	๐.๕๓
อาชีพอื่นๆ (นอกเหนือที่กล่าวแล้ว)	๗๐	๑.๐๓	๑๑๖	๑.๗๑	๑๘๖	๒.๗๕
กำลังศึกษา	๖๘๔	๑๐.๑๑	๖๖๙	๙.๘๙	๑,๓๕๓	๒๐.๐๐
ไม่มีอาชีพ	๑๙๗	๒.๙๑	๒๓๗	๓.๕๐	๔๓๔	๖.๔๑
รวม	๓,๔๑๔	๕๐.๔๕	๓,๓๕๓	๔๙.๕๕	๖,๗๖๗	๑๐๐.๐๐

ประชากรในเขตองค์การบริหารส่วนตำบล ร้อยละ ๓๗.๗๒ ประกอบอาชีพเกษตรกรรม ผลผลิตทางการเกษตรที่สำคัญ ได้แก่ ข้าว มันสำปะหลัง อ้อย ข้าวโพด ดังนี้

- อาชีพเกษตรกรรม ร้อยละ ๓๗.๗๒ ของจำนวนประชากรทั้งหมด
- อาชีพรับจ้างทั่วไป ร้อยละ ๒๕.๔๓ ของจำนวนประชากรทั้งหมด
- กำลังศึกษา ร้อยละ ๒๐ ของจำนวนประชากรทั้งหมด

แหล่งตลาดทางการเกษตร

เกษตรกรที่ปลูกอ้อยโรงงานนำผลผลิตไปขายที่โรงงานน้ำตาลในอำเภอแก้งสนามนาง และอำเภอพิมาย จังหวัดนครราชสีมา โรงงานน้ำตาลหนองบัวโคก จังหวัดชัยภูมิ เกษตรกรที่ปลูกมันสำปะหลังนำผลผลิตไปขายที่แหล่งรับซื้อในอำเภอสีคิ้ว จังหวัดนครราชสีมา และในตำบลห้วยบง อำเภอด่านขุนทด จังหวัดนครราชสีมา เกษตรกรที่ปลูกข้าวนำผลผลิตไปขายที่ร้านรับซื้อ สหกรณ์การเกษตร และโรงสี ในอำเภอสีคิ้ว และอำเภอสูงเนินจังหวัดนครราชสีมา เกษตรกรที่เลี้ยงสัตว์มีพ่อค้ามารับซื้อ หรือบางส่วนนำไปจำหน่ายที่ตลาดนัด ดังตารางต่อไปนี้

แหล่งตลาดทางการเกษตรในตำบล

แหล่งตลาด	ที่ตั้ง	ระยะทาง (กิโลเมตร)
อ้อยโรงงาน		
- โรงงานน้ำตาลราชสีมา	อำเภอแก้งสนามนาง จังหวัดนครราชสีมา	๑๒๙
- โรงงานอุตสาหกรรมโคราช	อำเภอพิมาย จังหวัดนครราชสีมา	๑๒๑
-บริษัท น้ำตาลระยอง จำกัด ชัยภูมิ	อำเภอจัตุรัส จ.ชัยภูมิ	๗๘
-โรงงานน้ำตาลสระบุรี	อำเภอวังม่วง จ.สระบุรี	๙๖
-โรงงานอุตสาหกรรมน้ำตาลที่เอ็น จำกัด	อำเภอท่าหลวง จ.ลพบุรี	๗๒
มันสำปะหลัง		
- บริษัท เซวานดีสตาร์ช (2004) จำกัด	อำเภอด่านขุนทด จังหวัดนครราชสีมา	๒๔
-บริษัทราชสีมากรีน เอ็นเนอร์ยี่ จำกัด	อำเภอด่านขุนทด จังหวัดนครราชสีมา	๒๕
- บริษัท แป้งมันเม่งเส็ง	อำเภอด่านขุนทด จังหวัดนครราชสีมา	๒๗
- บริษัทคอร์นโปรดักส์อำมาตัส	อำเภอสีคิ้ว จังหวัดนครราชสีมา	๓๖
-บริษัท เอ็นไอ ซี แป้งมันจำกัด	อำเภอสีคิ้ว จังหวัดนครราชสีมา	๔๑
-บริษัทชัยภูมิพีชผล จำกัด	อำเภอสีคิ้ว จังหวัดนครราชสีมา	๔๓
ข้าว		
- โรงสีข้าวไทยทิพย์รุ่งเรืองกิจ	อำเภอสีคิ้ว จังหวัดนครราชสีมา	๓๕
- สหกรณ์การเกษตรสีคิ้ว	อำเภอสีคิ้ว จังหวัดนครราชสีมา	๑๖
- สหกรณ์การเกษตรเพื่อการตลาดลูกค้า ธกส.สีคิ้ว	อำเภอสีคิ้ว จังหวัดนครราชสีมา	๒๑
- โรงสีไทยณรงค์กุดจิก	อำเภอสูงเนิน จังหวัดนครราชสีมา	๖๒

หมายเหตุ:ระยะทางจากที่ทำการองค์การบริหารส่วนตำบลถึงแหล่งตลาด

๖.๒ การประมง

(ในเขตองค์การบริหารส่วนตำบลไม่มีการประมง)

๖.๓ การปศุสัตว์

เป็นการประกอบการในลักษณะเลี้ยงในครัวเรือนเป็นอาชีพหลักและอาชีพเสริม เช่น การเลี้ยงไก่ เป็ด โค สุกร แพะ กระบือ จำนวนสัตว์ในพื้นที่โดยประมาณ ดังนี้

โค	๔๕๕	ตัว	กระบือ	๑๒๕	ตัว	สุกร	๖๐	ตัว
เป็ด	๕๒๑	ตัว	ไก่	๓,๑๑๕	ตัว	อื่นๆ	๘๑๕	ตัว

๖.๔ การบริการ

ร้านอาหาร	๕	แห่ง
ร้านเกมส์	๑	แห่ง

แผนพัฒนาท้องถิ่น ๕ ปี (พ.ศ. ๒๕๖๑ - ๒๕๖๕)
โดยองค์การบริหารส่วนตำบลวังโรงใหญ่ อำเภอสีคิ้ว จังหวัดนครราชสีมา

๖.๕ การท่องเที่ยว

ในเขตองค์การบริหารส่วนตำบล ไม่มีแหล่งท่องเที่ยว แต่ได้ส่งเสริมการท่องเที่ยวให้เกิดขึ้นในชุมชน เช่น การจัดงานประเพณีต่างๆ

๖.๖ อุตสาหกรรม

จำนวนกิจการอุตสาหกรรมขนาดเล็ก

๖.๖.๑ โรงสีขนาดเล็ก	จำนวน	๒	แห่ง
๖.๖.๒ โรงสีขนาดใหญ่	จำนวน	๑	แห่ง

๖.๗ การพาณิชย์ / กลุ่มอาชีพ

การพาณิชย์

ฟาร์ม	๘	แห่ง
อู่ซ่อมรถ	๑๐	แห่ง
ปั้มน้ำมันและก๊าซ ขนาดเล็ก	๔	แห่ง
โรงงานอุตสาหกรรม	๕	แห่ง
โรงสีข้าว (ขนาดเล็ก)	๒	แห่ง
ร้านค้า	๘๖	แห่ง
เสาสัญญาณโทรคมนาคม	๔	แห่ง
ลานตากมัน/ลานอ้อย	๔	แห่ง

กลุ่มอาชีพ

มีกลุ่มอาชีพ จำนวน ๖ กลุ่ม

๑. กลุ่มผลิตปุ๋ย	จำนวน	๑	กลุ่ม
๒. กลุ่มเลี้ยงหมู	จำนวน	๖	กลุ่ม
๓. กลุ่มเลี้ยงวัว	จำนวน	๒	กลุ่ม
๔. กลุ่มพันธุ์ข้าว	จำนวน	๑	กลุ่ม
๕. กลุ่มพันธุ์ข้าวโพด	จำนวน	๑	กลุ่ม
๖. กลุ่มปลูกมันสำปะหลัง	จำนวน	๑	กลุ่ม

๖.๘ แรงงาน

จากการสำรวจข้อมูลพื้นฐานพบว่า ประชากรที่มีอายุ ๑๕ - ๖๐ ปี อยู่ในกำลังแรงงาน ร้อยละ ๙๕ เมื่อเทียบกับอัตราส่วนกับจังหวัด ร้อยละ ๗๓.๙๙ ซึ่งสูงกว่ามาก แต่ค่าแรงในพื้นที่ต่ำกว่าระดับจังหวัด โดยเฉพาะแรงงานด้านการเกษตร ประชากรอายุระหว่าง ๒๕ - ๕๐ ปี บางส่วนทำงานที่โรงงาน/ฟาร์ม ในเขตตำบลวังโรงใหญ่ หรือไปรับจ้างทำงานนอกพื้นที่ รวมทั้งแรงงานที่ไปทำงานต่างประเทศ ปัญหาที่พบคือ ประชากรในวัยทำงานลดน้อยลง ผู้สูงอายุมีมากขึ้นทำให้ขาดแคลนแรงงาน โดยเฉพาะแรงงานภาคการเกษตร ปัญหานี้ยังไม่สามารถแก้ไขได้

๗.๑ เศรษฐกิจพอเพียงท้องถิ่น (ด้านการเกษตรและแหล่งน้ำ)

๗.๒ ข้อมูลด้านการเกษตร

มีพื้นที่ทั้งหมดประมาณ ๔๙,๐๐๐ ไร่ทำการเกษตร ดังนี้

ประเภทของการทำการเกษตร		จำนวน	ผลผลิตเฉลี่ย (กก./ไร่)	ต้นทุนการผลิตเฉลี่ย (บาท/ไร่)	ราคาขายโดยเฉลี่ย (บาท/ไร่)
๒.๑) ทำนา	<input type="checkbox"/> ในเขตชลประทาน	คร้วเรือน ไร่	กก./ไร่	บาท/ไร่	บาท/ไร่
	<input checked="" type="checkbox"/> นอกเขตชลประทาน	๗๗๓ คร้วเรือน ..๗๗๐๖ไร่	...๓๐๐...กก./ไร่	...๓๕๐...บาท/ไร่	...๓๕๐...บาท/ไร่
๒.๒) ทำสวน	สวน.	คร้วเรือน ไร่	กก./ไร่	บาท/ไร่	บาท/ไร่
	สวน.	คร้วเรือน ไร่	กก./ไร่	บาท/ไร่	บาท/ไร่
	สวน.	คร้วเรือน ไร่	กก./ไร่	บาท/ไร่	บาท/ไร่
	สวน.	คร้วเรือน ไร่	กก./ไร่	บาท/ไร่	บาท/ไร่
๒.๓) ทำไร่	<input checked="" type="checkbox"/> ไร่อ้อย	๕๓๖ คร้วเรือน ...๑๐,๘๒๑ไร่	...๑,๐๐๐...กก./ไร่	...๕,๐๐๐...บาท/ไร่	...๘,๐๐๐...บาท/ไร่
	<input checked="" type="checkbox"/> ไร่ข้าวโพด	๔๓๖ คร้วเรือน ๖,๗๙๕ไร่	...๑,๐๐๐...กก./ไร่	...๕,๐๐๐...บาท/ไร่	...๘,๐๐๐...บาท/ไร่
	<input checked="" type="checkbox"/> ไร่มันสำปะหลัง	๓๘๑ คร้วเรือน ..๕,๕๖๖ไร่	...๓,๐๐๐...กก./ไร่	...๓,๕๐๐...บาท/ไร่	...๖,๐๐๐...บาท/ไร่
	<input type="checkbox"/> อื่นๆ โปรรະບູ	คร้วเรือน ไร่	กก./ไร่	บาท/ไร่	บาท/ไร่
๒.๔) อื่นๆ	<input type="checkbox"/> อื่นๆ โปรรະບູ	คร้วเรือน ไร่	กก./ไร่	บาท/ไร่	บาท/ไร่

๗.๓ ข้อมูลด้านแหล่งน้ำทางการเกษตร

แหล่งน้ำ ทางการเกษตร	ความเพียงพอของปริมาณน้ำฝนที่ใช้ในการทำการเกษตร		ปริมาณน้ำฝนที่ตกโดยเฉลี่ยในปีที่ผ่านมา (มิลลิเมตร) กรณีที่ทราบไปรตระบุ			
	เพียงพอ	ไม่เพียงพอ				
๓.๑) ปริมาณน้ำฝน	-	✓	๙๐๐ มิลลิเมตร			
แหล่งน้ำ ทางการเกษตร	ลำดับ ความสำคัญ	ความเพียงพอของน้ำเพื่อการเกษตร ตลอดทั้งปี		การเข้าถึงแหล่งน้ำทางการเกษตร		
		เพียงพอ	ไม่เพียงพอ	ทั่วถึง	ไม่ทั่วถึง	ร้อยละของครัวเรือน ที่เข้าถึง
๓.๒) แหล่งน้ำธรรมชาติ						
<input type="checkbox"/> ๑. แม่น้ำ						
<input type="checkbox"/> ๒. ห้วย/ลำธาร	๑๐		✓		✓	๑ %
<input type="checkbox"/> ๓. คลอง	๑๐		✓		✓	๑ %
<input checked="" type="checkbox"/> ๔. หนองน้ำ/บึง	๑		✓		✓	๑ %
<input type="checkbox"/> ๕. น้ำตก						
<input type="checkbox"/> ๖. อื่นๆ(ไปรตระบุ)						
๖.๑) .						
๖.๒) .						
๖.๓) .						
๓.๓) แหล่งน้ำที่มนุษย์สร้างขึ้น						
<input type="checkbox"/> ๑. แก้มลิง						
<input type="checkbox"/> ๒. อ่างเก็บน้ำ	๒		✓		✓	๒ %
<input type="checkbox"/> ๓. ฝาย						
<input checked="" type="checkbox"/> ๔. สระ	๑๗		✓		✓	๑๐ %
<input type="checkbox"/> ๕. คลองชลประทาน						
<input type="checkbox"/> ๖. อื่นๆ(ไปรตระบุ)						
๖.๑) .						

๗.๔ ข้อมูลด้านแหล่งน้ำกิน น้ำใช้ (หรือน้ำเพื่อการอุปโภค บริโภค)

แหล่งน้ำ	ไม่มี	มี		ทั่วถึงหรือไม่		
		เพียงพอ	ไม่เพียงพอ	ทั่วถึง	ไม่ทั่วถึง	ร้อยละของครัวเรือน ที่เข้าถึง
๔.๑ บ่อบาดาลสาธารณะ	✓	✓		✓		๑๐๐ %
๔.๒ บ่อน้ำตื้นสาธารณะ	-	-		-		-
๔.๓ ประปาหมู่บ้าน (ขององค์กรปกครองส่วน ท้องถิ่น)			✓		✓	๙๕ %
๔.๔ ระบบประปา (การประปาส่วนภูมิภาค)	✓					
๔.๕ แหล่งน้ำธรรมชาติ	✓	✓		✓		๗๐ %
๔.๖ อื่นๆ (โปรดระบุ) ๔.๖.๑ . ๔.๖.๒ . ๔.๖.๓ .	✓					

๘.๓ ภูมิปัญญาท้องถิ่น ภาษาถิ่น

ภูมิปัญญาท้องถิ่น

ประชาชนในเขตองค์การบริหารส่วนตำบลได้อนุรักษ์ภูมิปัญญาท้องถิ่น ได้แก่ วิธีการทำเครื่องจักสารใช้สำหรับในครัวเรือน วิธีการเลี้ยงไหมและการทอผ้าไหม วิธีการทอเสื่อจากต้นกก และวิธีการจับปลาธรรมชาติ

ภาษาถิ่น

ส่วนมาร้อยละ ๙๐ % พูดภาษา อีสาน

๘.๔ สินค้าพื้นเมืองและของที่ระลึก

ประชาชนในเขตองค์การบริหารส่วนตำบลได้ผลิตของใช้พื้นเมืองขึ้นใช้ในครัวเรือนและเหลือเอาไว้จำหน่ายบ้าง ได้แก่ เสื่อที่ทอจากต้นกก ผ้าที่ทอจากผ้าฝ้ายและผ้าไหม เครื่องจักรสานที่ทำจากไม้ไผ่

๙. ทรัพยากรธรรมชาติ

๙.๑ น้ำ ที่ใช้ในการอุปโภค-บริโภค

เป็นน้ำที่ได้จากน้ำฝน และน้ำดิบจากคลอง ซึ่งจะต้องนำมาผ่านกระบวนการของระบบประปา สำหรับน้ำใต้ดินบางหมู่บ้านน้ำมีปริมาณน้อย ไม่สามารถนำขึ้นมาใช้ให้พอเพียง และบางแห่งเค็ม ไม่สามารถใช้ดื่มและอุปโภคได้

๙.๒ ป่าไม้

ในเขตองค์การบริหารส่วนตำบลไม่มีป่าไม้

๙.๓ ภูเขา

ในเขตองค์การบริหารส่วนตำบลไม่มีภูเขา

๙.๔ คุณภาพของทรัพยากรธรรมชาติ

ในพื้นที่ขององค์การบริหารส่วนตำบลส่วนมากเป็นพื้นที่สำหรับเพาะปลูก ที่อยู่อาศัย ร้านค้า สถานประกอบการ ตามลำดับ และมีพื้นที่เพียงเล็กน้อยที่เป็นพื้นที่สาธารณะ ทรัพยากรธรรมชาติในพื้นที่ ก็ได้แก่ ดิน น้ำ ต้นไม้ อากาศที่ไม่มีมลพิษ ปัญหาคือ เนื่องจากพื้นที่บางส่วนน้ำใต้ดินเค็ม หรือไม่ก็เป็นน้ำกร่อย ไม่สามารถที่จะนำน้ำจากใต้ดินมาใช้ในการอุปโภค-บริโภคได้ ต้องอาศัยน้ำดิบจากแหล่งอื่น และน้ำฝน

น้ำในการเกษตรก็ต้องรอดูฝน มีแหล่งน้ำใช้ในการเกษตรไม่เพียงพอ ปัญหาคือยังไม่สามารถหาแหล่งน้ำสำหรับการเกษตรได้เพิ่มขึ้น เพราะพื้นที่ส่วนมากเป็นของประชาชน เอกชน ปัญหาด้านขยะ เมื่อชุมชนแออัดขยะก็มากขึ้น การแก้ไขปัญหา องค์การบริหารส่วนตำบลได้จัดทำโครงการตามนโยบายเร่งด่วนของรัฐบาลซึ่งกำหนดเป็นวาระแห่งชาติ ได้แก่โครงการคัดแยกขยะในครัวเรือน เพื่อแก้ปัญหาให้กับประชาชนและเป็นไปตามความต้องการของประชาชน โครงการปลูกต้นไม้ในวันสำคัญต่างๆ ในพื้นที่ของตนเองและที่สาธารณะรวมทั้งปรับปรุงสภาพภูมิทัศน์ของเมืองให้ร่มรื่นสวยงาม ให้เป็นเมืองน่าอยู่ เป็นที่พักผ่อนหย่อนใจของประชาชน โครงการกำจัดผักตบชวาในแหล่งน้ำ อ่างเก็บน้ำเพื่อแก้ปัญหาแหล่งน้ำตื้นเขิน น้ำท่วมในฤดูน้ำหลาก

แผนพัฒนาท้องถิ่น ๕ ปี (พ.ศ. ๒๕๖๑ - ๒๕๖๕)

โดยองค์การบริหารส่วนตำบลวังโรงใหญ่ อำเภอสีคิ้ว จังหวัดนครราชสีมา

ส่วนที่ ๒

ยุทธศาสตร์การพัฒนาศูนย์บริการส่วนท้องถิ่น

๑. ความสัมพันธ์ระหว่างแผนพัฒนาระดับมหภาค

๑.๑ แผนยุทธศาสตร์ชาติ ๒๐ ปี (พ.ศ. ๒๕๖๑ - ๒๕๘๐)

โดยที่รัฐธรรมนูญแห่งราชอาณาจักรไทย มาตรา ๖๕ กำหนดให้รัฐพึงจัดให้มียุทธศาสตร์ชาติเป็นเป้าหมายการพัฒนาประเทศอย่างยั่งยืน ตามหลักธรรมาภิบาลเพื่อใช้เป็นกรอบในการจัดทำแผนต่างๆให้สอดคล้องและบูรณาการกันเพื่อให้เกิดเป็นพลังผลักดันร่วมกันไปสู่เป้าหมายดังกล่าว โดยให้เป็นไปตามที่กำหนดในกฎหมายว่าด้วยการจัดทำยุทธศาสตร์ชาติ และต่อมาได้มีการตราพระราชบัญญัติการจัดทำยุทธศาสตร์ชาติ พ.ศ. ๒๕๖๐ มีผลบังคับใช้เมื่อวันที่ ๑ สิงหาคม ๒๕๖๐ โดยกำหนดให้มีการแต่งตั้งคณะกรรมการยุทธศาสตร์ชาติ เพื่อรับผิดชอบในการจัดทำร่างยุทธศาสตร์ชาติ กำหนดวิธีการการมีส่วนร่วมของประชาชนในการจัดทำร่างยุทธศาสตร์ชาติ ในการติดตาม การตรวจสอบ และการประเมินผล รวมทั้งกำหนดมาตรการส่งเสริมและสนับสนุนให้ประชาชนทุกภาคส่วนดำเนินการให้สอดคล้องกับยุทธศาสตร์ชาติ

เพื่อให้เป็นไปตามที่กำหนดในพระราชบัญญัติการจัดทำ ยุทธศาสตร์ชาติ พ.ศ. ๒๕๖๐ คณะกรรมการยุทธศาสตร์ชาติได้แต่งตั้งคณะกรรมการจัดทำยุทธศาสตร์ชาติด้านต่างๆ รวม ๖ คณะอันประกอบด้วย คณะกรรมการจัดทำยุทธศาสตร์ชาติด้านความมั่นคง คณะกรรมการจัดทำยุทธศาสตร์ชาติด้านการสร้างความสามารถในการแข่งขัน คณะกรรมการจัดทำยุทธศาสตร์ชาติด้านการพัฒนาและเสริมสร้างศักยภาพทรัพยากรมนุษย์ คณะกรรมการจัดทำยุทธศาสตร์ชาติด้านการสร้างโอกาสและความเสมอภาคทางสังคม คณะกรรมการจัดทำยุทธศาสตร์ชาติด้านการสร้างการเติบโตบนคุณภาพชีวิตที่เป็นมิตรต่อสิ่งแวดล้อม และ คณะกรรมการจัดทำยุทธศาสตร์ชาติด้านการปรับสมดุลและพัฒนาระบบการบริหารจัดการภาครัฐ เพื่อรับผิดชอบในการดำเนินการจัดทำร่างยุทธศาสตร์ชาติให้เป็นไปตามหลักเกณฑ์ วิธีการ และเงื่อนไขที่กำหนด ตลอดจนได้จัดให้มีการรับฟังความคิดเห็นของประชาชนและหน่วยงานของรัฐที่เกี่ยวข้องอย่างกว้างขวางเพื่อประกอบการพิจารณาจัดทำร่างยุทธศาสตร์ชาติตามที่กฎหมายกำหนดแล้ว

ยุทธศาสตร์ชาติ ๒๐ ปี (พ.ศ. ๒๕๖๑-๒๕๘๐) เป็นยุทธศาสตร์ชาติฉบับแรกของประเทศไทยตามรัฐธรรมนูญแห่งราชอาณาจักรไทย ซึ่งจะต้องนำไปสู่การปฏิบัติเพื่อให้ประเทศไทยบรรลุวิสัยทัศน์ “ประเทศไทยมีความมั่นคง มั่งคั่ง ยั่งยืน เป็นประเทศพัฒนาแล้ว ด้วยการพัฒนาตามหลักปรัชญาของเศรษฐกิจพอเพียง” ภายในช่วงเวลาดังกล่าว เพื่อความสุขของคนไทยทุกคน

สถานการณ์ แนวโน้ม วิสัยทัศน์ และเป้าหมายในการพัฒนาประเทศ

๑. บทนำ

การพัฒนาประเทศไทยนับตั้งแต่แผนพัฒนาเศรษฐกิจและสังคมแห่งชาติ ฉบับที่ ๑ เป็นต้นมาได้ส่งผลให้ประเทศมีการพัฒนาในทุกมิติ ทั้งในด้านเศรษฐกิจที่ประเทศไทยได้รับการยกระดับเป็นประเทศในกลุ่มบนของกลุ่มประเทศระดับรายได้ปานกลาง ในด้านสังคมที่มีการพัฒนาคุณภาพชีวิตของประชาชนส่งผลให้ประเทศไทยหลุดพ้นจากการเป็นประเทศยากจน และในด้านสิ่งแวดล้อมที่ประเทศไทยมี /ข้อได้เปรียบ....

แผนพัฒนาท้องถิ่น (พ.ศ. ๒๕๖๑ - ๒๕๖๕)

โดยองค์การบริหารส่วนตำบลวังโรงใหญ่ อำเภอสีคิ้ว จังหวัดนครราชสีมา

ข้อได้เปรียบในความหลากหลายเชิงนิเวศ อย่างไรก็ตาม ประเทศไทยยังมีความท้าทายต่อการพัฒนาที่สำคัญ อาทิ อัตราการขยายตัวทางเศรษฐกิจในปี ๒๕๖๐ ที่ร้อยละ ๓.๙ ถือว่าอยู่ในระดับต่ำกว่าศักยภาพ เมื่อเทียบกับร้อยละ ๖.๐ ต่อปีในช่วงเวลาเกือบ ๖ ทศวรรษที่ผ่านมา โดยมีสาเหตุหลักจากการชะลอตัวของการลงทุนภายในประเทศและสถานการณ์เศรษฐกิจโลกที่ยังไม่ฟื้นตัวได้เต็มที่ โครงสร้างเศรษฐกิจไทยที่ยังไม่สามารถขับเคลื่อนด้วยนวัตกรรมได้อย่างเต็มประสิทธิภาพภาคบริการและภาคเกษตรมีผลิตภาพการผลิตในระดับต่ำ ขาดการนำเทคโนโลยีเข้ามาเพิ่มประสิทธิภาพในการผลิต ประกอบกับแรงงานไทยยังมีปัญหาเรื่องคุณภาพและสมรรถนะที่ไม่สอดคล้องกับความต้องการในการขับเคลื่อนการพัฒนาของประเทศ

นอกจากนั้น ศักยภาพและคุณภาพของประชากรไทยทุกช่วงวัยยังคงเป็นปัจจัยท้าทายสำคัญต่อการพัฒนาประเทศ แม้ว่าการเข้าถึงระบบบริการสาธารณะ การศึกษา บริการสาธารณสุข โครงสร้างพื้นฐานต่างๆ และการคุ้มครองทางสังคมอื่น ๆ ของคนไทยมีความครอบคลุมเพิ่มมากขึ้น แต่ยังคงมีปัญหาเรื่องคุณภาพการให้บริการที่มีมาตรฐานแตกต่างกันระหว่างพื้นที่ ซึ่งเป็นหนึ่งในสาเหตุหลักที่ทำให้ประเทศไทยยังคงมีปัญหาความเหลื่อมล้ำในหลายมิติ ขณะที่ปัญหาด้านความยากจนยังคงเป็นประเด็นท้าทายในการยกระดับการพัฒนาประเทศให้ประชาชนมีรายได้สูงขึ้นและแก้ปัญหาความเหลื่อมล้ำอย่างยั่งยืน ขณะเดียวกันการวางกลยุทธ์ระยะยาวในการฟื้นฟู การใช้ และการรักษาทรัพยากรอย่างบูรณาการเพื่อการพัฒนาประเทศที่ผ่านมายังขาดความชัดเจน ส่งผลให้ทรัพยากรธรรมชาติและสิ่งแวดล้อมของประเทศยังมีปัญหาการใช้อย่างสิ้นเปลืองและเสื่อมโทรมลงอย่างรวดเร็ว

ทั้งนี้ ปัญหาดังกล่าวข้างต้นมีสาเหตุส่วนหนึ่งมาจากประสิทธิภาพการบริหารจัดการภาครัฐ การพัฒนาประเทศขาดความต่อเนื่องและความยืดหยุ่นในการตอบสนองต่อความต้องการและปัญหาของประชาชน ขณะที่ความมั่นคงภายในประเทศยังมีหลายประเด็นที่ต้องเสริมสร้างให้เกิดความเข้มแข็ง ลดความขัดแย้งทางความคิดและอุดมการณ์ที่มีรากฐานมาจากความเหลื่อมล้ำ ความไม่เสมอภาค การขาดความเชื่อมั่นในกระบวนการยุติธรรม และปัญหาการขาดเสถียรภาพทางการเมืองตลอดจนส่งเสริมคนในชาติให้ยึดมั่นสถาบันหลักเป็นศูนย์รวมจิตใจให้เกิดความรักและความสามัคคี

ในขณะเดียวกัน การเปลี่ยนแปลงโครงสร้างประชากรที่มีสัดส่วนประชากรวัยแรงงานและวัยเด็กที่ลดลงและประชากรสูงอายุที่เพิ่มขึ้นอย่างต่อเนื่อง จะเป็นปัจจัยเสี่ยงสำคัญที่จะทำให้การพัฒนาประเทศในมิติต่าง ๆ มีความท้าทายมากขึ้น ทั้งในส่วนของเสถียรภาพทางการเงินการคลังของประเทศในการจัดสวัสดิการเพื่อดูแลผู้สูงอายุที่เพิ่มสูงขึ้น การลงทุนและการออม การเจริญเติบโตทางเศรษฐกิจของประเทศ ความมั่นคงทางสังคม การบริหารจัดการทรัพยากรธรรมชาติอย่างยั่งยืนซึ่งจะเป็นประเด็นท้าทายต่อการขับเคลื่อนประเทศไปสู่การเป็นประเทศพัฒนาแล้ว

๒. ปัจจัยและแนวโน้มที่คาดว่าจะส่งผลต่อการพัฒนาประเทศ

แม้ว่าประเทศไทยจะมีตำแหน่งที่ตั้งที่สามารถเป็นศูนย์กลางในการเชื่อมโยงในภูมิภาค และเป็นประตูสู่เอเชีย แต่การที่มีอาณาเขตติดกับประเทศเพื่อนบ้านหลายประเทศ ทำให้ปัญหาด้านเขตแดนกับประเทศเพื่อนบ้านยังคงเป็นความท้าทายด้านความมั่นคงในอนาคต นอกจากนี้ ประเทศไทยยังคงต้องให้ความสำคัญกับปัญหาด้านความมั่นคงอื่น ๆ ที่มีความซับซ้อน ละเอียดอ่อน และมีความเชื่อมโยงกันหลายมิติ ที่อาจเป็นประเด็นท้าทายต่อการสร้างบรรยากาศความไว้วางใจระหว่างรัฐกับประชาชนและระหว่างประชาชนกับประชาชน ซึ่งรวมถึงการสร้างสามัคคีของคนในชาติที่จะนำไปสู่การแก้ปัญหาความขัดแย้งระหว่างกลุ่มประชากรไทยที่มีแนวคิดและความเชื่อที่แตกต่างกันอย่างยั่งยืน นอกจากนี้ การขยายอิทธิพลและการเพิ่มบทบาทของประเทศมหาอำนาจ ที่อาจก่อให้เกิดการเปลี่ยนแปลงไปสู่ระบบหลายขั้วอำนาจ หรือเกิดการย้ายขั้วอำนาจทาง

/เศรษฐกิจ.....

เศรษฐกิจ ซึ่งอาจส่งผลกระทบต่อเสถียรภาพทางเศรษฐกิจของประเทศในอนาคต ขณะที่องค์กรที่ไม่ใช่รัฐ อาทิ องค์กรระหว่างประเทศ และบริษัทข้ามชาติ จะมีบทบาทมากขึ้นในการกำหนดกฎ ระเบียบ ทิศทาง ความสัมพันธ์และมาตรฐานสากลต่างๆ ทั้งในด้านความมั่นคง และเศรษฐกิจ รวมทั้งการรวมกลุ่มเศรษฐกิจและการ เปิดเสรีในภูมิภาคที่นำไปสู่ความเชื่อมโยงในทุกระบบ อาจก่อให้เกิดความเสี่ยงด้านอาชญากรรมข้ามชาติและ เศรษฐกิจนอกระบบ รวมทั้งปัญหาเสพติด การค้ำมนุษย์ และการลักลอบเข้าเมือง

ในทางกลับกัน ความเปลี่ยนแปลงจากโลกาภิวัตน์และความก้าวหน้าทางวิทยาศาสตร์ และเทคโนโลยีที่ได้รับการพัฒนาอย่างก้าวกระโดดจะก่อให้เกิดนวัตกรรมอย่างพลิกผัน อาทิ เทคโนโลยี ปัญญาประดิษฐ์ อินเทอร์เน็ตในทุกสิ่ง การวิเคราะห์ข้อมูลขนาดใหญ่ หุ่นยนต์และโดรน เทคโนโลยีพันธุกรรม สมัยใหม่ และเทคโนโลยีทางการเงิน ซึ่งตัวอย่างแนวโน้มการพัฒนาเทคโนโลยีอย่างก้าวกระโดดเหล่านี้ คาดว่าจะ เป็นปัจจัยสนับสนุนหลักที่ช่วยทำให้เศรษฐกิจโลกและเศรษฐกิจไทยมีแนวโน้มที่จะกลับมาขยายตัวได้เข้มแข็งขึ้น แนวโน้มสำคัญที่จำเป็นต้องมีการติดตามอย่างใกล้ชิด อาทิ การรวมกลุ่มทางการค้าและการลงทุนที่จะมีความ หลากหลายเพิ่มมากขึ้น การแข่งขันที่คาดว่าจะรุนแรงขึ้นในการเพิ่มผลิตภาพและสร้างความหลากหลายของสินค้า และบริการที่ตอบโจทย์รูปแบบชีวิตใหม่ๆ

นอกจากนั้น ประเทศไทยคาดว่าจะเข้าสู่การเป็นสังคมสูงวัยระดับสุดยอดในปี ๒๕๗๔ จะก่อให้เกิดโอกาสใหม่ๆ ในการตอบสนองความต้องการของกลุ่มผู้บริโภครุ่นสูงวัยที่มีสัดส่วน เพิ่มขึ้นอย่างต่อเนื่อง รวมทั้งการคาดการณ์ว่าครอบครัวไทยจะมีขนาดเล็กลงและมีรูปแบบที่หลากหลาย มากขึ้นประชากรในประเทศไทยจะมีช่วงอายุที่แตกต่างกันและจะมีกลุ่มคนช่วงอายุใหม่ๆ เพิ่มขึ้น ซึ่งจะ ส่งผลกระทบต่อทัศนคติและพฤติกรรมที่แตกต่างกัน ดังนั้น การเตรียมความพร้อมของประชากรให้มีคุณภาพและ การนำเทคโนโลยีที่เหมาะสมมาใช้ในการผลิตและการบริการของประเทศจะเป็นความท้าทายสำคัญในระยะ ต่อไป

ในขณะเดียวกัน โครงสร้างประชากรที่เข้าสู่สังคมสูงวัย อาจทำให้เกิดความต้องการ แรงงานต่างชาติเพิ่มมากขึ้นเพื่อทดแทนจำนวนแรงงานไทยที่ลดลง ซึ่งปัจจัยด้านการเปิดเสรีในภูมิภาคและความก้าวหน้าของการพัฒนาระบบคมนาคมขนส่งในภูมิภาคจะทำให้การเคลื่อนย้ายแรงงานและการย้ายถิ่น มีความสะดวกมากขึ้น และเป็นปัจจัยสำคัญที่จะทำให้เกิดการเคลื่อนย้ายประชากรเข้าออกประเทศเพิ่ม มากขึ้น โดยเฉพาะในกลุ่มประชากรที่มีศักยภาพซึ่งมีแนวโน้มในการเคลื่อนย้ายไปเรียนหรือทำงานในทั่วทุกมุม โลกสูงขึ้น ทั้งนี้ การย้ายถิ่นส่วนใหญ่มีวัตถุประสงค์เพื่อแสวงหาโอกาสทางเศรษฐกิจที่ดีขึ้น จึงอาจจะเป็นไป ได้ที่ประเทศไทยจะยังคงเป็นประเทศผู้รับของประชากรจากประเทศเพื่อนบ้านขณะที่ประชากรไทย โดยเฉพาะแรงงานทักษะอาจมีแรงจูงใจในการย้ายถิ่นไปยังประเทศที่มีระดับการพัฒนาที่ดีกว่า อาจทำให้ การแย่งชิงแรงงานมีความรุนแรงมากขึ้น ซึ่งจะยิ่งทำให้เกิดความเสี่ยงต่อการเจริญเติบโตทางเศรษฐกิจและ การเปลี่ยนแปลงของบริบทสังคมไทย

นอกจากนี้ ผลกระทบจากการเปลี่ยนแปลงสภาพภูมิอากาศคาดว่าจะมีความ รุนแรงมากขึ้นทั้งในเชิงความผันผวน ความถี่ และขอบเขตที่กว้างขวางมากขึ้น ซึ่งจะสร้างความเสียหายต่อ ชีวิตและทรัพย์สิน ระบบโครงสร้างพื้นฐานที่จำเป็น ตลอดจนระบบผลิตทางการเกษตรที่สัมพันธ์ต่อเนื่องกับ ความมั่นคงด้านอาหารและน้ำ ขณะที่ระบบนิเวศต่างๆ มีแนวโน้มเสื่อมโทรมลง และมีความเป็นไปได้ ก่อนข้างสูงในการสูญเสียความสามารถในการรองรับความต้องการของมนุษย์ได้อย่างมีประสิทธิภาพอย่างไร ก็ดี ระดับความรุนแรงของผลกระทบอันเกิดจากการเปลี่ยนแปลงภูมิอากาศโลกและความเสื่อมโทรมของ ระบบนิเวศต่าง ๆ ดังกล่าวที่แต่ละประเทศจะต้องเผชิญจะมีความแตกต่างกัน ทำให้การเป็นสังคมสีเขียว

/การรักษา....

การรักษาและบริหารจัดการทรัพยากรธรรมชาติและสิ่งแวดล้อมอย่างบูรณาการจะได้รับความสำคัญและความสนใจจากนานาประเทศรวมทั้งประเทศไทยเพิ่มมากขึ้น พลังงานทดแทนและพลังงานทางเลือก รวมถึงการสร้างสมดุลความมั่นคงด้านพลังงานและอาหารมีแนวโน้มที่จะมีความสำคัญเพิ่มมากขึ้น ภาวะเปราะบางและข้อตกลงด้านสิ่งแวดล้อมจะมีความเข้มข้นและเข้มงวดขึ้น โดยกรอบการพัฒนาตามข้อตกลงระหว่างประเทศต่างๆ ที่สำคัญ เช่น เป้าหมายการพัฒนาที่ยั่งยืน และบันทึกความตกลงปารีสจะได้รับการนำไปปฏิบัติอย่างจริงจังมากยิ่งขึ้น

แนวโน้มเหล่านี้จะก่อให้เกิดความท้าทายต่อการพัฒนาประเทศในหลายมิติ ทั้งในส่วนของ การจ้างงานและอาชีพ สาขาการผลิตและบริการใหม่ๆ ความมั่นคงของประเทศอันเกิดจากภัยคุกคามและความเสี่ยงด้านอื่นๆ ที่ซับซ้อนขึ้น อาชญากรรมไซเบอร์ รูปแบบการก่อสงครามที่ใช้เทคโนโลยี เป็นเครื่องมือ การเคลื่อนย้ายอย่างเสรีและรวดเร็วของผู้คน เงินทุน ข้อมูลข่าวสาร องค์กรความรู้ เทคโนโลยี และสินค้าและบริการ การปรับตัวต่อการเปลี่ยนแปลงสภาพภูมิอากาศที่รวดเร็วและคาดการณ์ได้ยาก การเกิดขึ้นของโรคระบาด และโรคอุบัติใหม่ที่จะส่งผลให้การเฝ้าระวังด้านการสาธารณสุขในประเทศมีความสำคัญมากขึ้น อาจนำไปสู่ปัญหาความเหลื่อมล้ำที่ทวีความรุนแรงมากขึ้นได้ หากไม่มีมาตรการที่มีประสิทธิภาพในการป้องกันและรองรับผลกระทบต่างๆ ที่คาดว่าจะเกิดขึ้น ซึ่งรวมถึงการเตรียมความพร้อมเพื่อรองรับการเปลี่ยนแปลงทางเทคโนโลยีและนวัตกรรมแบบพลิกผันที่จะเกิดขึ้นอย่างรวดเร็ว โดยเฉพาะอย่างยิ่งหากการเข้าถึงเทคโนโลยี โครงสร้างพื้นฐาน และองค์ความรู้สมัยใหม่มีระดับความแตกต่างกันระหว่างกลุ่มประชากรต่างๆ โดยการเปลี่ยนแปลงทางเทคโนโลยีและนวัตกรรมดังกล่าวจะส่งผลต่อทั้งการจ้างงานและอาชีพที่จะมีรูปแบบและลักษณะงานที่เปลี่ยนไป มีความต้องการแรงงานที่มีสมรรถนะสูงเพิ่มมากขึ้น หลายอาชีพอาจหายไปจากตลาดงานในปัจจุบันและบางอาชีพจะถูกทดแทนด้วยระบบอัตโนมัติ โดยเฉพาะอาชีพที่ต้องการทักษะระดับต่ำ ก่อให้เกิดความเสี่ยงต่อความมั่นคงและคุณภาพชีวิตของประชาชนที่ปรับตัวไม่ทันหรือขาดความรู้และทักษะที่ทันกับยุคสมัยที่เปลี่ยนแปลงไปกระแสโลกาภิวัตน์ที่จะทำให้เกิดการพัฒนาขยายความเป็นเมือง วิถีชีวิตที่เปลี่ยนไปอย่างรวดเร็ว รวมทั้งการเปลี่ยนแปลงทางสภาพภูมิอากาศที่อาจมีความแปรปรวนมากยิ่งขึ้น ซึ่งปัจจัยทั้งหมดดังกล่าวจะส่งผลให้ปัญหาความยากจนและความเหลื่อมล้ำของประเทศมีความซับซ้อนมากยิ่งขึ้น

จากปัจจัยและแนวโน้มที่คาดว่าจะส่งผลต่อการขับเคลื่อนการพัฒนาประเทศในมิติต่างๆ ข้างต้น เห็นได้ว่าบริบทและสภาพแวดล้อมทั้งภายในและภายนอกประเทศมีแนวโน้มที่จะเปลี่ยนแปลงอย่างรวดเร็ว มีพลวัตสูง และมีความซับซ้อนหลากหลายมิติ ซึ่งจะส่งผลต่ออนาคตการพัฒนาประเทศอย่างมาก ดังนั้น การพัฒนาประเทศจึงจำเป็นต้องมียุทธศาสตร์การพัฒนาที่ครอบคลุมทุกมิติและทุกด้าน การพัฒนาที่เกี่ยวข้อง มีความร่วมมือในลักษณะประชารัฐจากภาคส่วนต่างๆ ในรูปแบบของหุ้นส่วนการพัฒนาที่เป็นการดำเนินงานอย่างบูรณาการ เนื่องจากทุกมิติการพัฒนามีความเกี่ยวข้องซึ่งกันและกัน โดยประเทศไทยจำเป็นต้องมีทรัพยากรมนุษย์ที่มีคุณภาพ มีความรู้ สมรรถนะ และทักษะที่สอดคล้องกับการเปลี่ยนแปลงต่างๆ สามารถรู้เท่าทันและปรับตัวให้สามารถดำเนินชีวิตได้อย่างมีความสุข มีอาชีพที่มั่นคง สร้างรายได้ ท่ามกลางความเปลี่ยนแปลงกฎเกณฑ์และกติกาใหม่ๆ และมาตรฐานที่สูงขึ้น โดยเฉพาะในโลกที่มีการเปลี่ยนแปลงอย่างรวดเร็วซึ่งจำเป็นต้องมีการพัฒนาระบบและปัจจัยส่งเสริมต่าง ๆ ที่เกี่ยวข้องไปพร้อมกัน ทั้งในส่วนของระบบการเรียนการสอน และการพัฒนาทักษะฝีมือที่สอดคล้องกันกับการพัฒนาของคนในแต่ละช่วงวัย ระบบบริการสาธารณะ โครงสร้างพื้นฐาน รวมทั้งการให้ความสำคัญกับการส่งเสริม /เทคโนโลยี.....

เทคโนโลยีและนวัตกรรม เพื่อให้ประเทศไทยสามารถยกระดับเป็นเจ้าของเทคโนโลยีและนวัตกรรมก้าวหน้าทั่วโลก จากการต่อยอดการพัฒนาบนพื้นฐานนโยบายไทยแลนด์ ๔.๐ ส่งผลให้เกิดการสร้างห่วงโซ่มูลค่าทางเศรษฐกิจใน ทั้งภาคอุตสาหกรรม ภาคเกษตรและภาคบริการ กระจายผลประโยชน์จากการพัฒนา ลดปัญหาความเหลื่อมล้ำ และนำไปสู่การเสริมสร้างคุณภาพชีวิตของประชาชนทุกภาคส่วน

นอกจากนี้ ประเทศไทยต้องให้ความสำคัญกับการสร้างสมดุลความมั่นคงด้านพลังงาน และอาหาร การรักษาไว้ซึ่งความหลากหลายเชิงนิเวศ การส่งเสริมการค้าเสรีและธุรกิจ และการพัฒนาและ ขยายความเป็นเมืองที่เติบโตอย่างต่อเนื่องที่เป็นมิตรต่อสิ่งแวดล้อม พร้อมกับการมีข้อกำหนดของรูปแบบและ กฎเกณฑ์ที่เกี่ยวข้องกับลักษณะการใช้พื้นที่ที่ชัดเจน ขณะที่การพัฒนาโครงสร้างพื้นฐานและระบบโลจิสติกส์ กฎหมาย ระบบภาษีต้องมีกลยุทธ์การพัฒนาที่สามารถอำนวยความสะดวกและส่งเสริมให้ประเทศมีศักยภาพการ แข่งขันที่สูงขึ้น และสามารถจับจุดแข็งในเรื่องตำแหน่งที่ตั้งทางภูมิศาสตร์ของประเทศให้เกิดประโยชน์ต่อการ พัฒนาประเทศมากขึ้น รวมทั้งให้ความสำคัญของการรวมกลุ่มความร่วมมือกับนานาประเทศในระดับภูมิภาคและ ระดับโลก เพื่อกระชับและสร้างสัมพันธ์ไมตรี เสริมสร้างความสัมพันธ์ทางการทูต ซึ่งจะก่อให้เกิดการสร้างพลังทาง เศรษฐกิจและรักษาความมั่นคงของประเทศ โดยจำเป็นต้องสร้างความพร้อมในการที่จะยกระดับมาตรฐานและมีการ ปฏิบัติให้เป็นไปตามระเบียบกติกาสากลในด้านต่างๆ ขณะเดียวกันประเทศไทยจำเป็นต้องเร่งให้มีการปฏิรูประบบราชการและการเมืองเพื่อให้เกิดการบริหารราชการที่ดีและมีเสถียรภาพทางการเมือง มีการส่งเสริมคนใน ชาติให้ยึดมั่นสถาบันหลักเป็นศูนย์รวมจิตใจเพื่อให้เกิดความรักความสามัคคี และลดความขัดแย้งภายในประเทศ โดยที่นโยบายการพัฒนาต่างๆ จำเป็นต้องคำนึงถึงความสอดคล้องกับโครงสร้างและลักษณะพฤติกรรมของ ประชากรที่อาจจะมีความแตกต่างจากปัจจุบันมากขึ้น

ดังนั้น ภายใต้เงื่อนไขโครงสร้างประชากร โครงสร้างเศรษฐกิจ สภาพสังคม สภาพ ภูมิอากาศสิ่งแวดล้อม และปัจจัยการพัฒนาต่างๆ ที่เกี่ยวข้อง ส่งผลให้ประเทศไทยจำเป็นต้องมีการวางแผนการ พัฒนาที่รอบคอบและครอบคลุม อย่างไรก็ตาม หลายประเด็นพัฒนาเป็นเรื่องที่ต้องใช้ระยะเวลาในการดำเนินงาน เพื่อให้เกิดการปรับตัวซึ่งจะต้องหยั่งรากลึกลงไปถึงการเปลี่ยนแปลงในเชิงโครงสร้างการขับเคลื่อนการพัฒนาให้ ประเทศเจริญก้าวหน้าไปในอนาคตจึงจำเป็นต้องกำหนดวิสัยทัศน์ในระยะยาวที่ต้องบรรลุ พร้อมทั้งแนว ยุทธศาสตร์หลักในด้านต่างๆ เพื่อเป็นกรอบในการขับเคลื่อนการพัฒนาอย่างบูรณาการบนพื้นฐานประชาธิปไตย ยุกระดับจุดแข็งและจุดเด่นของประเทศ และปรับปรุงแก้ไขจุดอ่อนและจุดด้อยต่าง ๆ อย่างเป็นระบบ โดย ยุทธศาสตร์ชาติจะเป็นเป้าหมายใหญ่ในการขับเคลื่อนประเทศ และถ่ายทอดไปสู่แผนในระดับอื่น ๆ เพื่อนำไปสู่ การปฏิบัติทั้งในระดับยุทธศาสตร์ ภารกิจและพื้นที่ ซึ่งรวมถึงพื้นที่พิเศษต่างๆ อาทิ เขตเศรษฐกิจพิเศษชายแดน เขตพัฒนาพิเศษภาคตะวันออกเพื่อให้เกิดการพัฒนาประเทศสามารถดำเนินการได้อย่างมั่นคง มั่งคั่ง และ ยั่งยืน

๓. วิสัยทัศน์ประเทศไทย

“ประเทศไทยมีความมั่นคง มั่งคั่ง ยั่งยืน เป็นประเทศพัฒนาแล้ว ด้วยการพัฒนาตาม หลักปรัชญาของเศรษฐกิจพอเพียง” หรือเป็นคติพจน์ประจำชาติว่า **“มั่นคง มั่งคั่ง ยั่งยืน”** เพื่อสนองต่อต่อ ผลประโยชน์แห่งชาติ อันได้แก่ การมีเอกราช อธิปไตย การดำรงอยู่อย่างมั่นคง และยั่งยืนของสถาบันหลักของชาติ และประชาชนจากภัยคุกคามทุกรูปแบบ การอยู่ร่วมกันในชาติอย่างสันติสุขเป็นปึกแผ่น มีความมั่นคงทางสังคม ท่ามกลางพหุสังคมและการมีเกียรติและศักดิ์ศรีของความเป็นมนุษย์ความเจริญเติบโตของชาติ ความเป็นธรรมและ ความอยู่ดีมีสุขของประชาชน ความยั่งยืนของฐานทรัพยากรธรรมชาติสิ่งแวดล้อม ความมั่นคงทางพลังงานและ อาหาร ความสามารถในการรักษาผลประโยชน์ของชาติภายใต้การเปลี่ยนแปลงของสภาวะแวดล้อมระหว่าง ประเทศ และการอยู่ร่วมกันอย่างสันติประสานสอดคล้องกันด้านความมั่นคงในประชาคมอาเซียนและประชาคม โลกอย่างมีเกียรติและศักดิ์ศรี

/ความมั่นคง.....

ความมั่นคง หมายถึง การมีความมั่นคงปลอดภัยจากภัยและการเปลี่ยนแปลงทั้งภายในประเทศและภายนอกประเทศในทุกระดับ ทั้งระดับประเทศ สังคม ชุมชน ครัวเรือน และปัจเจกบุคคล และมีความมั่นคงในทุกมิติ ทั้งมิติทางการทหาร เศรษฐกิจ สังคม สิ่งแวดล้อม และการเมือง เช่น ประเทศมีความมั่นคงในเอกราชและอธิปไตย มีการปกครองระบอบประชาธิปไตยที่มีพระมหากษัตริย์ทรงเป็นประมุข สถาบันชาติ ศาสนา พระมหากษัตริย์มีความเข้มแข็งเป็นศูนย์กลางและเป็นที่ยึดเหนี่ยวจิตใจของประชาชน มีระบบการเมืองที่มั่นคงเป็นกลไกที่นำไปสู่การบริหารประเทศที่ต่อเนื่องและโปร่งใสตามหลักธรรมาภิบาล สังคมมีความปรองดองและความสามัคคีสามารถผนึกกำลังเพื่อพัฒนาประเทศ ชุมชนมีความเข้มแข็ง ครอบครัวมีความอบอุ่น ประชาชนมีความมั่นคงในชีวิต มีงานและรายได้ที่มั่นคงพอเพียงกับการดำรงชีวิต มีการออมสำหรับวัยเกษียณ ความมั่นคงของอาหาร พลังงาน และน้ำ มีที่อยู่อาศัยและความปลอดภัยในชีวิตทรัพย์สิน

ความมั่งคั่ง หมายถึง ประเทศไทยมีการขยายตัวของเศรษฐกิจอย่างต่อเนื่องและมีความยั่งยืนจนเข้าสู่กลุ่มประเทศรายได้สูง ความเหลื่อมล้ำของการพัฒนาลดลง ประชากรมีความอยู่ดีมีสุขได้รับผลประโยชน์จากการพัฒนาอย่างเท่าเทียมกันมากขึ้น และมีการพัฒนาอย่างทั่วถึงทุกภาคส่วนมีคุณภาพชีวิตตามมาตรฐานขององค์การสหประชาชาติ ไม่มีประชาชนที่อยู่ในภาวะความยากจนเศรษฐกิจในประเทศมีความเข้มแข็ง ขณะเดียวกันต้องมีความสามารถในการแข่งขันกับประเทศต่างๆทั้งในตลาดโลกและตลาดภายในประเทศเพื่อให้สามารถสร้างรายได้ทั้งจากภายในและภายนอกประเทศตลอดจนมีการสร้างฐานเศรษฐกิจและสังคมแห่งอนาคตเพื่อให้สอดคล้องกับบริบทการพัฒนาที่เปลี่ยนแปลงไป และประเทศไทยมีบทบาทที่สำคัญในเวทีโลก และมีความสัมพันธ์ทางเศรษฐกิจและการค้าอย่างแน่นแฟ้นกับประเทศในภูมิภาคเอเชีย เป็นจุดสำคัญของการเชื่อมโยงในภูมิภาค ทั้งการคมนาคมขนส่ง การผลิต การค้า การลงทุน และการทำธุรกิจ เพื่อให้เป็นพลังในการพัฒนา นอกจากนี้ยังมีความสมบูรณ์ในทุนที่จะสามารถสร้างการพัฒนาต่อเนื่องไปได้ ได้แก่ ทุนมนุษย์ ทุนทางปัญญาทุนทางการเงิน ทุนที่เป็นเครื่องมือเครื่องจักร ทุนทางสังคม และทุนทรัพยากรธรรมชาติและสิ่งแวดล้อม

ความยั่งยืน หมายถึง การพัฒนาที่สามารถสร้างความเจริญ รายได้ และคุณภาพชีวิตของประชาชนให้เพิ่มขึ้นอย่างต่อเนื่อง ซึ่งเป็นการเจริญเติบโตของเศรษฐกิจที่อยู่บนหลักการใช้ การรักษาและการฟื้นฟูฐานทรัพยากรธรรมชาติอย่างยั่งยืน ไม่ใช่ทรัพยากรธรรมชาติจนเกินพอดี ไม่สร้างมลภาวะต่อสิ่งแวดล้อมจนเกินความสามารถในการรองรับและเยียวยาของระบบนิเวศ การผลิตและการบริโภคเป็นมิตรกับสิ่งแวดล้อม และสอดคล้องกับเป้าหมายการพัฒนาที่ยั่งยืน ทรัพยากรธรรมชาติมีความอุดมสมบูรณ์มากขึ้นและสิ่งแวดล้อมมีคุณภาพดีขึ้น คนมีความรับผิดชอบต่อสังคม มีความเอื้ออาทร เสียสละเพื่อผลประโยชน์ส่วนรวม รัฐบาลมีนโยบายที่มุ่งประโยชน์ส่วนรวมอย่างยั่งยืนและให้ความสำคัญกับการมีส่วนร่วมของประชาชน และทุกภาคส่วนในสังคมยึดถือและปฏิบัติตามหลักปรัชญาของเศรษฐกิจพอเพียงเพื่อการพัฒนาอย่างสมดุล มีเสถียรภาพ และยั่งยืน

โดยมีเป้าหมายการพัฒนาประเทศ คือ **“ประเทศชาติมั่นคง ประชาชนมีความสุข เศรษฐกิจพัฒนาอย่างต่อเนื่อง สังคมเป็นธรรม ฐานทรัพยากรธรรมชาติยั่งยืน”** โดยยกระดับศักยภาพของประเทศในหลากหลายมิติ พัฒนาคนในทุกมิติและในทุกช่วงวัยให้เป็นคนดี เก่ง และมีคุณภาพ สร้างโอกาสและความเสมอภาคทางสังคม สร้างการเติบโตบนคุณภาพชีวิตที่เป็นมิตรกับสิ่งแวดล้อม และมีภาครัฐของประชาชนเพื่อประชาชนและประโยชน์ส่วนรวม โดยการประเมินผลการพัฒนาตามยุทธศาสตร์ชาติ ประกอบด้วย

- ๑) ความอยู่ดีมีสุขของคนไทยและสังคมไทย
- ๒) ชีตความสามารถในการแข่งขัน การพัฒนาเศรษฐกิจ และการกระจายรายได้
- ๓) การพัฒนาทรัพยากรมนุษย์ของประเทศ
- ๔) ความเท่าเทียมและความเสมอภาคของสังคม
- ๕) ความหลากหลายทางชีวภาพ คุณภาพสิ่งแวดล้อม และความยั่งยืนของ

ทรัพยากรธรรมชาติ

- ๖) ประสิทธิภาพการบริหารจัดการและการเข้าถึงการให้บริการของภาครัฐ

/๔.ประเด็น.....

๔. ประเด็นยุทธศาสตร์ชาติ

๔.๑ ยุทธศาสตร์ชาติด้านความมั่นคง

- (๑) การรักษาความสงบภายในประเทศ
- (๒) การป้องกันและแก้ไขปัญหาที่มีผลกระทบต่อความมั่นคง
- (๓) การพัฒนาศักยภาพของประเทศให้พร้อมเผชิญภัยคุกคามที่กระทบต่อความมั่นคงของชาติ
- (๔) การบูรณาการความร่วมมือด้านความมั่นคงกับอาเซียนและนานาชาติ รวมถึงองค์กรภาครัฐและที่มีใช้ภาครัฐ
- (๕) การพัฒนากลไกการบริหารจัดการความมั่นคงแบบองค์รวม

๔.๒ ยุทธศาสตร์ชาติด้านการสร้างความสามารถในการแข่งขัน

- (๑) การเกษตรสร้างมูลค่า
- (๒) อุตสาหกรรมและบริการแห่งอนาคต
- (๓) สร้างความหลากหลายด้านการท่องเที่ยว
- ๔.๔ โครงสร้างพื้นฐาน เชื่อมไทย เชื่อมโลก
- (๕) พัฒนาเศรษฐกิจบนพื้นฐานผู้ประกอบการยุคใหม่

๔.๓ ยุทธศาสตร์ชาติด้านการพัฒนาและเสริมสร้างศักยภาพทรัพยากรมนุษย์

- (๑) การปรับเปลี่ยนค่านิยมและวัฒนธรรม
- (๒) การพัฒนาศักยภาพคนตลอดช่วงชีวิต
- (๓) ปฏิรูปกระบวนการเรียนรู้ที่ตอบสนองต่อการเปลี่ยนแปลงในศตวรรษที่ ๒๑
- (๔) การตระหนักถึงพหุปัญญาของมนุษย์ที่หลากหลาย
- (๕) การเสริมสร้างให้คนไทยมีสุขภาพที่ดี
- (๖) การสร้างสภาพแวดล้อมที่เอื้อต่อการพัฒนาและเสริมสร้างศักยภาพทรัพยากรมนุษย์
- (๗) การเสริมสร้างศักยภาพการกีฬาในการสร้างคุณค่าทางสังคมและพัฒนาประเทศ

๔.๔ ยุทธศาสตร์ชาติด้านการสร้างโอกาสและความเสมอภาคทางสังคม

- (๑) การลดความเหลื่อมล้ำ สร้างความเป็นธรรมในทุกมิติ
- (๒) การกระจายศูนย์กลางความเจริญทางเศรษฐกิจ สังคม และเทคโนโลยี
- (๓) การเสริมสร้างพลังทางสังคม
- (๔) การเพิ่มขีดความสามารถของชุมชนท้องถิ่นในการพัฒนา การพึ่งตนเองและการจัดการตนเอง

๔.๕ ยุทธศาสตร์ชาติด้านการสร้างการเติบโตบนคุณภาพชีวิตที่เป็นมิตรกับสิ่งแวดล้อม

- (๑) สร้างการเติบโตอย่างยั่งยืนบนสังคมเศรษฐกิจสีเขียว
- (๒) สร้างการเติบโตอย่างยั่งยืนบนสังคมเศรษฐกิจภาคทะเล
- (๓) สร้างการเติบโตอย่างยั่งยืนบนสังคมที่เป็นมิตรต่อสภาพภูมิอากาศ
- (๔) พัฒนาพื้นที่เมือง ชนบท เกษตรกรรมและอุตสาหกรรมเชิงนิเวศ มุ่งเน้นความเป็นเมืองที่เติบโตอย่างต่อเนื่อง
- (๕) พัฒนาความมั่นคงน้ำ พลังงาน และเกษตรที่เป็นมิตรต่อสิ่งแวดล้อม
- (๖) ยกระดับกระบวนการทัศน์เพื่อกำหนดอนาคตประเทศ

/๔.๖ ยุทธศาสตร์.....

แผนพัฒนาท้องถิ่น (พ.ศ. ๒๕๖๑ - ๒๕๖๕)

โดยองค์การบริหารส่วนตำบลวังโรงใหญ่ อำเภอสีคิ้ว จังหวัดนครราชสีมา

๔.๖ ยุทธศาสตร์ชาติด้านการปรับสมดุลและพัฒนาาระบบการบริหารจัดการภาครัฐ

- (๑) ภาครัฐที่ยึดประชาชนเป็นศูนย์กลาง ตอบสนองความต้องการ และให้บริการอย่างสะดวกรวดเร็ว โปร่งใส
- (๒) ภาครัฐบริหารงานแบบบูรณาการโดยมียุทธศาสตร์ชาติเป็นเป้าหมายและเชื่อมโยงการพัฒนาในทุกระดับ ทุกประเด็น ทุกภารกิจ และทุกพื้นที่
- (๓) ภาครัฐมีขนาดเล็กกระทัดรัด เหมาะสมกับภารกิจ ส่งเสริมให้ประชาชนและทุกภาคส่วนมีส่วนร่วมในการพัฒนาประเทศ
- (๔) ภาครัฐมีความทันสมัย
- (๕) บุคลากรภาครัฐเป็นคนดีและเก่ง ยึดหลักคุณธรรม จริยธรรม มีจิตสำนึก มีความสามารถสูง มุ่งมั่น และเป็นมืออาชีพ
- (๖) ภาครัฐมีความโปร่งใส ปลอดการทุจริตและประพฤติมิชอบ
- (๗) กฎหมายมีความสอดคล้องเหมาะสมกับบริบทต่าง ๆ และมีเท่าที่จำเป็น
- (๘) กระบวนการยุติธรรมเคารพสิทธิมนุษยชนและปฏิบัติต่อประชาชนโดยเสมอภาค

๑.๒ แผนพัฒนาเศรษฐกิจและสังคมแห่งชาติ ฉบับที่ ๑๒ (พ.ศ. ๒๕๖๐ - ๒๕๖๔)

แผนพัฒนาเศรษฐกิจและสังคมแห่งชาติ ฉบับที่ ๑๒ (พ.ศ. ๒๕๖๐ - ๒๕๖๔) ได้จัดทำขึ้นในช่วงเวลาของการปฏิรูปประเทศและสถานการณ์โลกที่เปลี่ยนแปลงอย่างรวดเร็วและเชื่อมโยงกันใกล้ชิดกันมากขึ้น โดยได้น้อมนำหลัก “ปรัชญาของเศรษฐกิจพอเพียง” มาเป็นปรัชญาทางในการพัฒนาประเทศต่อเนื่องจากแผนพัฒนาฯ ฉบับที่ ๙-๑๑ เพื่อเสริมสร้างภูมิคุ้มกันและช่วยให้สังคมไทยสามารถยืนหยัดอยู่ได้อย่างมั่นคง เกิดภูมิคุ้มกัน และมีการบริหารจัดการความเสี่ยงอย่างเหมาะสม ส่งผลให้การพัฒนาประเทศสู่ความสมดุลและยั่งยืน

ในการจัดทำแผนพัฒนาฯ ฉบับที่ ๑๒ ครั้งนี้ สำนักงานคณะกรรมการพัฒนาการเศรษฐกิจและสังคมแห่งชาติ (สศช.) ได้จัดทำบนพื้นฐานของกรอบยุทธศาสตร์ชาติ ๒๐ ปี (พ.ศ. ๒๕๖๐ - ๒๕๗๙) ซึ่งเป็นแผนหลักของการพัฒนาประเทศ และเป้าหมายการพัฒนาที่ยั่งยืน (Sustainable Development Goals: SDGs) รวมทั้งการปรับโครงสร้างประเทศไทยไปสู่ประเทศไทย ๔.๐ ตลอดจนประเด็นการปฏิรูปประเทศ นอกจากนั้น ได้ให้ความสำคัญกับการมีส่วนร่วมของภาคีการพัฒนาทุกภาคส่วน ทั้งในระดับกลุ่มอาชีพ ระดับภาค และระดับประเทศในทุกขั้นตอนของแผนฯ อย่างกว้างขวางและต่อเนื่อง เพื่อร่วมกันกำหนดวิสัยทัศน์และ ทิศทางการพัฒนาประเทศ รวมทั้งร่วมจัดทำรายละเอียดยุทธศาสตร์ของแผนฯ เพื่อมุ่งสู่ “ความมั่นคง มั่งคั่ง และยั่งยืน”

การพัฒนาประเทศในระยะแผนพัฒนาฯ ฉบับที่ ๑๒ จึงเป็นจุดเปลี่ยนที่สำคัญในการเชื่อมต่อกับยุทธศาสตร์ชาติ ๒๐ ปี ในลักษณะการแปลงยุทธศาสตร์ระยะยาวสู่การปฏิบัติ โดยในแต่ละยุทธศาสตร์ของแผนพัฒนาฯ ฉบับที่ ๑๒ ได้กำหนดประเด็นการพัฒนา พร้อมทั้งแผนงาน/โครงการสำคัญที่ต้องดำเนินการให้เห็นผลเป็นรูปธรรมในช่วง ๕ ปีแรกของการขับเคลื่อนยุทธศาสตร์ชาติ เพื่อเตรียมความพร้อมคน สังคม และระบบเศรษฐกิจของประเทศให้สามารถปรับตัวรองรับผลกระทบจากการเปลี่ยนแปลงได้อย่างเหมาะสม ขณะเดียวกัน ยังได้กำหนดแนวคิดและกลไกการขับเคลื่อนและติดตามประเมินผลที่ชัดเจน เพื่อกำกับให้การพัฒนาเป็นไปอย่างมีทิศทางและเกิดประสิทธิภาพ นาไปสู่การพัฒนาเพื่อประโยชน์สุขที่ยั่งยืนของสังคมไทย

/๑.ภาพรวมการ....

แผนพัฒนาท้องถิ่น (พ.ศ. ๒๕๖๑ - ๒๕๖๕)

โดยองค์การบริหารส่วนตำบลวังโรงใหญ่ อำเภอสีคิ้ว จังหวัดนครราชสีมา

๑. ภาพรวมการพัฒนาในช่วงแผนพัฒนาฯ ฉบับที่ ๑๒

- ๑.๑ หลักการ
- ๑.๒ จุดเปลี่ยนสำคัญในแผนพัฒนาเศรษฐกิจและสังคมฉบับที่ ๑๒
- ๑.๓ ประเด็นการพัฒนาหลักที่สำคัญในช่วงแผนพัฒนาฯ ฉบับที่ ๑๒

๒. การประเมินสภาพแวดล้อมการพัฒนาประเทศ

- ๒.๑ สถานการณ์และแนวโน้มภายนอก
- ๒.๒ สถานการณ์และแนวโน้มภายใน

๓. วัตถุประสงค์และเป้าหมายการพัฒนาในช่วงแผนพัฒนาฯ ฉบับที่ ๑๒

- ๓.๑. วัตถุประสงค์
- ๓.๒. เป้าหมายรวม

๔. ยุทธศาสตร์การพัฒนาประเทศ

ยุทธศาสตร์ในแผนพัฒนาฯ ฉบับที่ ๑๒ มีทั้งหมด ๑๐ ยุทธศาสตร์ โดยมี ๖ ยุทธศาสตร์ตามกรอบยุทธศาสตร์ชาติ ๒๐ ปี และอีก ๔ ยุทธศาสตร์ที่เป็นปัจจัยสนับสนุน ดังนี้

- ๔.๑ ยุทธศาสตร์การเสริมสร้างและพัฒนาศักยภาพทุนมนุษย์
- ๔.๒ ยุทธศาสตร์การสร้างความเป็นธรรมและลดความเหลื่อมล้ำในสังคม
- ๔.๓ ยุทธศาสตร์การสร้างความเข้มแข็งทางเศรษฐกิจและแข่งขันได้อย่างยั่งยืน
- ๔.๔ ยุทธศาสตร์การเติบโตที่เป็นมิตรกับสิ่งแวดล้อมเพื่อการพัฒนาที่ยั่งยืน
- ๔.๕ ยุทธศาสตร์การเสริมสร้างความมั่นคงแห่งชาติเพื่อการพัฒนาประเทศสู่ความมั่งคั่ง

และยั่งยืน

๔.๖ ยุทธศาสตร์การบริหารจัดการในภาครัฐ การป้องกันการทุจริตประพฤติมิชอบ และธรรมาภิบาลในสังคมไทย

- ๔.๗ ยุทธศาสตร์การพัฒนาโครงสร้างพื้นฐานและระบบโลจิสติกส์
- ๔.๘ ยุทธศาสตร์การพัฒนาวิทยาศาสตร์ เทคโนโลยี วิจัย และนวัตกรรม
- ๔.๙ ยุทธศาสตร์การพัฒนาภาค เมือง และพื้นที่เศรษฐกิจ
- ๔.๑๐ ยุทธศาสตร์ความร่วมมือระหว่างประเทศเพื่อการพัฒนา

๕. การขับเคลื่อนแผนพัฒนาฯ ฉบับที่ ๑๒ สู่การปฏิบัติ

- ๕.๑ หลักการ
- ๕.๒ แนวทางขับเคลื่อนแผนพัฒนาฯ ฉบับที่ ๑๒
- ๕.๓ การติดตามประเมินผลแผนพัฒนาฯ ฉบับที่ ๑๒

๑.๓ แผนพัฒนาภาค/แผนพัฒนากลุ่มจังหวัด/แผนพัฒนาจังหวัด

➔ แผนพัฒนาภาคตะวันออกเฉียงเหนือ พ.ศ. ๒๕๖๐ - ๒๕๖๕ ฉบับทบทวน

๑. สภาพทั่วไป

๑.๑ ที่ตั้ง ภาคตะวันออกเฉียงเหนือ ตั้งอยู่ระหว่างละติจูด ๑๕°๗' ถึง ๑๘°๒๗' เหนือ และลองจิจูด ๑๐๐°๕๔' ถึง ๑๐๕°๓๗' ตะวันออก ตั้งอยู่ในตำแหน่งศูนย์กลางของอนุภูมิภาคกลุ่มแม่น้ำโขง โดยมีอาณาเขตติดต่อกับสาธารณรัฐประชาธิปไตยประชาชนลาว ด้านตะวันออกและด้านเหนือ มีแม่น้ำโขงเป็นเส้นกั้นพรมแดน และด้านใต้ ติดต่อราชอาณาจักรกัมพูชา โดยมีเทือกเขาพนมดงรัก กั้นพรมแดน

/๑.๒พื้นที่.....

๑.๒ พื้นที่และลักษณะภูมิประเทศ มีพื้นที่รวม ๑๐๕.๕๓ ล้านไร่ ลักษณะภูมิประเทศเป็นที่ราบสูง มีความลาดเอียงไปทางตะวันออก มีลักษณะคล้ายกระทะ แบ่งเป็น ๒ เขตใหญ่ ได้แก่ บริเวณแอ่งที่ราบโคราช อยู่บริเวณที่ราบลุ่มแม่น้ำมูลและชี ลักษณะเป็นที่ราบสูงสลับกับเนินเขา และบริเวณแอ่งสกลนคร อยู่ทาง ตอนเหนือของภาค ตั้งแต่แนวเขาภูพานไปจนถึงแม่น้ำโขง เทือกเขาที่แบ่งระหว่างแอ่งโคราชและแอ่งสกลนคร ได้แก่ เทือกเขาภูพาน

๑.๓ ภูมิอากาศ มีอากาศร้อนชื้นสลับกับแล้ง แบ่งเป็น ๓ ฤดู คือ ฤดูร้อน ช่วงเดือนกุมภาพันธ์-พฤษภาคม อากาศจะร้อนและแห้งแล้งมาก จังหวัดที่มีอุณหภูมิสูงสุด คือ อุตรดิตถ์ ฤดูฝน ช่วงเดือนพฤษภาคม-ตุลาคม ได้รับอิทธิพลของลมมรสุมตะวันตกเฉียงใต้ ทำให้มีฝนตกเป็นบริเวณกว้าง แต่มีแนวเทือกเขาตงพญาเย็นและสันคาแพง กั้นลมฝนจากมรสุมตะวันตกเฉียงใต้ ส่งผลให้พื้นที่แอ่งโคราช ซึ่งเป็นเขตเงาฝน จึงมีสภาพแห้งแล้งกว่าแอ่งสกลนคร จังหวัดที่มีฝนตกมากที่สุด คือ นครพนม ฝนตกน้อยที่สุด คือ นครราชสีมา ฤดูหนาว ช่วงเดือน พฤศจิกายน-กุมภาพันธ์ อากาศหนาวเย็น ได้รับอิทธิพลของลมมรสุมตะวันออกเฉียงเหนือจากประเทศจีน จังหวัดที่มีอุณหภูมิต่ำสุด คือ จังหวัดเลย

๑.๔ การใช้ประโยชน์ที่ดิน ในปี ๒๕๕๙ มีพื้นที่รวม ๑๐๕.๕๓ ล้านไร่ จำแนกเป็นพื้นที่ป่าไม้ ๑๕.๖๖ ล้านไร่ หรือร้อยละ ๑๔.๙ พื้นที่ทางการเกษตร ๖๓.๘๗ ล้านไร่ หรือร้อยละ ๖๐.๕ และพื้นที่ใช้ประโยชน์อื่นๆ ๒๖.๐๒ ล้านไร่ หรือร้อยละ ๒๔.๗ ของพื้นที่ภาค

๑.๕ ทรัพยากรธรรมชาติ

๑.๕.๑ ดิน สภาพดินเป็นดินทรายไม่อุ้มน้ำ ทำให้ขาดแคลนน้ำ และขาดธาตุอาหาร ไตดินมีเกลือหิน ทำให้ดินเค็ม จึงมีข้อจำกัดต่อการใช้ที่ดินเพื่อการเกษตร

๑.๕.๒ แหล่งน้ำ มีลุ่มน้ำขนาดใหญ่ ๓ ลุ่ม ได้แก่ แม่น้ำชี มีความยาวประมาณ ๗๖๕ กิโลเมตร ยาวที่สุดในประเทศไทย มีต้นน้ำที่ทิวเขาเพชรบูรณ์ และไหลไปรวมกับแม่น้ำมูลที่จังหวัดอุบลราชธานี แม่น้ำมูล มีความยาวประมาณ ๖๔๑ กิโลเมตร ต้นน้ำอยู่ที่เทือกเขาสันคาแพงแล้วไหลลงสู่แม่น้ำโขงที่จังหวัดอุบลราชธานี นอกจากนี้ยังมีลำน้ำสาขาย่อย ได้แก่ ลาปาว ลาน้ำอูน ลาน้ำสงคราม ลาเสียว ลาน้ำเลย ลาน้ำพอง และลาตะคอง รวมทั้งแหล่งน้ำธรรมชาติขนาดใหญ่ ที่กระจายอยู่ในพื้นที่ เช่น หนองหาร (สกลนคร) และบึงละหาน (ชัยภูมิ) นอกจากนี้ยังมีแหล่งน้ำบาดาล มีปริมาณน้ำในเกณฑ์เฉลี่ย ๕-๑๐ ลูกบาศก์เมตรต่อชั่วโมง ที่ความลึกของบ่อประมาณ ๓๐ เมตร คุณภาพของน้ำบาดาลมีตั้งแต่เค็มจัด กร่อย และจืด เนื่องจากพื้นที่ในแอ่งโคราชและแอ่งสกลนครจะรองรับด้วยหินเกลือ หากเจาะน้ำบาดาลลึกเกินไปอาจจะพบน้ำเค็ม

๑.๕.๓ ป่าไม้ ในปี ๒๕๖๐ ภาคตะวันออกเฉียงเหนือมีพื้นที่ป่าไม้ จำนวน ๑๕.๖๖ ล้านไร่ คิดเป็นร้อยละ ๑๔.๙ ของพื้นที่ภาค หรือร้อยละ ๑๕.๓ ของพื้นที่ป่าไม้ทั้งประเทศ ซึ่งยังต่ำกว่าค่าเป้าหมาย ในการรักษาสมดุลของระบบนิเวศที่จะต้องมียพื้นที่ป่าไม้ร้อยละ ๔๐ ของพื้นที่ ส่วนใหญ่มีลักษณะเป็นป่าเบญจพรรณ

๒. โครงข่ายคมนาคมขนส่งและการบริการสาธารณูปโภค

๒.๑ โครงข่ายถนน เชื่อมโยงกับโครงข่ายหลักของประเทศและเชื่อมโยงสู่ประเทศเพื่อนบ้าน สปป.ลาว กัมพูชา และสามารถเชื่อมโยงไปยังเวียดนามและจีนตอนใต้

๒.๑.๑ ทางหลวงแผ่นดินหมายเลข ๒ (ถนนมิตรภาพ)

๒.๑.๒ เส้นทางแนวระเบียงเศรษฐกิจตะวันออก-ตะวันตก

๒.๑.๓ เส้นทางใหม่เศรษฐกิจตะวันออก-ตะวันตก ๒

/๒.๒รถไฟ...

๒.๒ รถไฟ

๒.๓ สนามบิน

๒.๔ ด่านชายแดน

๒.๕ แผนงานพัฒนาโครงสร้างพื้นฐานขนาดใหญ่ที่อยู่ระหว่างดำเนินการในภาค ได้แก่ รถไฟความเร็วสูง (ช่วงกรุงเทพฯ-นครราชสีมา ช่วงนครราชสีมา-หนองคาย) รถไฟทางคู่ (ช่วงชุมทางถนนจิระ-ขอนแก่น ช่วงขอนแก่น-หนองคาย ช่วงจิระ-อุบลราชธานี) ทางหลวงพิเศษระหว่างเมืองและทางพิเศษ (ช่วงบางปะอิน-นครราชสีมา ช่วงระยอง-ตราด EWEC ด้านตะวันออก)

๒.๖ บริการสาธารณูปโภค

๒.๖.๑ ไฟฟ้า

๒.๖.๒ ประปา

๓. สภาพเศรษฐกิจและรายได้

๓.๑ ภาพรวมเศรษฐกิจ

๓.๒ เศรษฐกิจรายสาขา

๓.๓ เศรษฐกิจระดับครัวเรือน

๔. ประชากรและสังคม

๔.๑ ประชากร

จำนวนประชากรของภาคมากที่สุดของประเทศ ปี ๒๕๖๐ มีจำนวนประชากร ๒๑.๙๘ ล้านคน หรือร้อยละ ๓๓.๒ ของประเทศ เพิ่มขึ้นจาก ๒๑.๖๙ ล้านคน ในปี ๒๕๕๕ และมีอัตราการเพิ่มขึ้นของประชากรในช่วงปี ๒๕๕๕-๒๕๕๐ โดยเฉลี่ยร้อยละ ๐.๓๑ ต่ำกว่าประเทศที่มีอัตราการเพิ่มเฉลี่ยร้อยละ ๐.๕๔ โดยจังหวัดนครราชสีมา มีประชากรมากที่สุด ๒.๕๘ ล้านคน รองลงมา คือ จังหวัดอุบลราชธานี มีประชากร ๑.๘๑ ล้านคน และจังหวัดขอนแก่น มีประชากร ๑.๗๖ ล้านคน คิดเป็นร้อยละ ๑๒.๐ ๘.๕ และ ๘.๒ ของประชากรภาค ตามลำดับ

๔.๒ แรงงาน

แรงงานส่วนใหญ่มีความรู้ระดับประถมศึกษา แรงงานระดับอาชีวะมีสัดส่วนน้อยมาก ในปี ๒๕๖๐ มีกำลังแรงงาน ๙.๖๓ ล้านคน ส่วนใหญ่อยู่ในภาคเกษตร ร้อยละ ๕๐.๗๗ ของกำลังแรงงาน ของภาค จำนวนแรงงานที่มีความรู้ระดับประถมลดลง จากร้อยละ ๕๗.๘ ในปี ๒๕๕๕ เป็นร้อยละ ๕๖.๔๘ ในปี ๒๕๖๐ มีความรู้ระดับมัธยมต้น เพิ่มขึ้นจากร้อยละ ๑๖.๐๒ ในปี ๒๕๕๕ เป็นร้อยละ ๑๗.๙ ในปี ๒๕๖๐ ระดับมัธยมปลาย เพิ่มขึ้นจากร้อยละ ๑๑.๘๗ ในปี ๒๕๕๕ เป็นร้อยละ ๑๑.๙๖ ในปี ๒๕๖๐ แรงงานระดับอาชีวะเพิ่มขึ้นเล็กน้อยจากร้อยละ ๒.๐๗ ในปี ๒๕๕๕ เป็นร้อยละ ๒.๐๙ ในปี ๒๕๖๐ ระดับอุดมศึกษา เพิ่มขึ้นจากร้อยละ ๗.๐๕ ในปี ๒๕๕๕ เป็นร้อยละ ๙.๕๖ ในปี ๒๕๖๐

๔.๓ การศึกษา

สถาบันการศึกษามีทุกระดับ โดยระดับอุดมศึกษามี ๕๓ แห่ง ครอบคลุมเกือบทุกจังหวัด แยกเป็นมหาวิทยาลัยของรัฐ ๓๖ แห่ง เอกชน ๑๐ แห่ง และสถาบันวิทยาลัยชุมชน ๗ แห่ง ในจำนวนนี้เป็นสถาบันวิจัย ๑๒ แห่ง ซึ่งมากที่สุดในประเทศ

๔.๔ สาธารณสุข

มีสถานบริการสาธารณสุขให้บริการครอบคลุมทั่วถึงทุกพื้นที่ ในปี ๒๕๖๐ มีจำนวนโรงพยาบาลรัฐบาล ๓๒๓ แห่ง ได้แก่ โรงพยาบาลชุมชน (รพช.) ๒๙๑ แห่ง โรงพยาบาลทั่วไป (รพท.) ๒๓ แห่ง โรงพยาบาลศูนย์ (รพศ.) ๙ แห่ง และโรงพยาบาลส่งเสริมสุขภาพตำบล (รพ.สต.) จำนวน ๓,๔๗๗ แห่ง

/๕.ทรัพยากร.....

แผนพัฒนาท้องถิ่น (พ.ศ. ๒๕๖๑ - ๒๕๖๕)

โดยองค์การบริหารส่วนตำบลวังโรงใหญ่ อำเภอสีคิ้ว จังหวัดนครราชสีมา

๕. ทรัพยากรธรรมชาติ สิ่งแวดล้อม และภัยพิบัติ

๕.๑ สถานการณ์ด้านทรัพยากรธรรมชาติและสิ่งแวดล้อม

ทรัพยากรป่าไม้มีแนวโน้มลดลง ในปี ๒๕๖๐ ภาค

ตะวันออกเฉียงเหนือมีพื้นที่ป่าไม้ จำนวน ๑๕.๖๖ ล้านไร่ คิดเป็นร้อยละ ๑๔.๙ ของพื้นที่ภาค หรือร้อยละ ๑๕.๓ ของพื้นที่ป่าไม้ทั่วประเทศ ในช่วงปี ๒๕๕๖-๒๕๖๐ มีอัตราการเปลี่ยนแปลงของพื้นที่ป่าไม้ของภาคลดลงเฉลี่ยร้อยละ ๐.๒๔ เนื่องจาก การบุกรุกพื้นที่ป่าไม้เพื่อการเกษตรที่เพิ่มมากขึ้น โดยจังหวัดที่มีพื้นที่ป่าไม้ต่อพื้นที่จังหวัดมากที่สุดได้แก่ จังหวัดมุกดาหาร รองลงมาคือ จังหวัดชัยภูมิ จังหวัดเลย และจังหวัดอุบลราชธานี

๕.๒ สถานการณ์ด้านภัยพิบัติ

การเกิดไฟป่ามีแนวโน้มเพิ่มขึ้น ในช่วงปี ๒๕๕๖-๒๕๖๐ มีจำนวน

การเกิดไฟป่าเพิ่มขึ้นเฉลี่ยร้อยละ ๘.๘ โดยปี ๒๕๖๐ เกิดไฟไหม้ป่า จำนวน ๘๗๘ ครั้ง พื้นที่ถูกไฟไหม้ ๙,๖๘๗ ไร่ ลดลงจาก ปี ๒๕๕๖ ที่มีจำนวน ๑,๕๗๔ ครั้ง และจำนวนพื้นที่ป่าถูกไฟไหม้ ๑๙,๖๒๒ ไร่ ซึ่งเป็นปีที่เกิดไฟไหม้ป่ามากที่สุด โดยในระหว่างปี ๒๕๕๖-๒๕๖๐ เกิดไฟไหม้ป่าเฉลี่ย ๑,๒๖๘.๘ ครั้งต่อปี คิดเป็นพื้นที่ที่ถูกไฟไหม้เฉลี่ย ๑๘,๗๔๑.๒ ไร่ต่อปี

๖. สภาวะแวดล้อม

๖.๑ จุดแข็ง

๖.๒ จุดอ่อน

๖.๓ โอกาส

๖.๔ ภัยคุกคาม

๗. ปัญหาและประเด็นท้าทาย

๘. แนวคิดและทิศทางการพัฒนา

ภาคตะวันออกเฉียงเหนือมีปัญหาพื้นฐานด้านการขาดแคลนน้ำ ดินคุณภาพต่ำ ประสบอุทกภัยและ ภัยแล้งซ้ำซาก คนมีปัญหาทั้งในด้านความยากจน และมีปัญหาภาวะทุพโภชนาการ แต่มีความพร้อม ด้านสถาบันการศึกษาและสถาบันวิจัย ดังนั้น การพัฒนาเศรษฐกิจและสังคมภาคตะวันออกเฉียงเหนือ ไปสู่ความ “มั่นคง มั่งคั่ง ยั่งยืน” จำเป็นจะต้องแก้ไขปัญหามูลฐานควบคู่ไปกับการพัฒนาการวิจัยเพื่อใช้ความรู้ เทคโนโลยี นวัตกรรม และความคิดสร้างสรรค์ในการเสริมสร้างความเข้มแข็งของเศรษฐกิจภายในภาคให้มีการเจริญเติบโตได้อย่างเต็มศักยภาพ พร้อมทั้งการแสวงหาโอกาสการนำความรู้ ทุน เทคโนโลยีและนวัตกรรมจากภายนอกมาช่วยขับเคลื่อน โดยการใช้ประโยชน์จากโครงการพัฒนาโครงสร้างพื้นฐานด้านคมนาคมขนส่งขนาดใหญ่ที่เชื่อมโยงภาคตะวันออกเฉียงเหนือกับโครงข่ายระบบการคมนาคมขนส่งและพื้นที่เศรษฐกิจหลักของประเทศ รวมทั้งการใช้ประโยชน์จากการเชื่อมโยงและข้อตกลงกับประเทศเพื่อนบ้านในกลุ่ม อนุภูมิภาคแม่น้ำโขงที่กำลังมีการเจริญเติบโตอย่างรวดเร็วมาเสริมสร้างกิจกรรมการพัฒนาใหม่ ๆ ให้แก่ภาค เพื่อให้มีอัตราการเติบโตที่สูงเพียงพอต่อการลดความเหลื่อมล้ำกับพื้นที่ส่วนอื่นๆ ของประเทศได้ ในระยะยาว

๘.๑ เป้าหมายเชิงยุทธศาสตร์ : พัฒนาอีสานสู่มิติใหม่ให้เป็น “ศูนย์กลางเศรษฐกิจของอนุภูมิภาค กลุ่มแม่น้ำโขง”

๘.๒ วัตถุประสงค์

๘.๒.๑ เพื่อแก้ปัญหาปัจจัยพื้นฐานด้านน้ำและดิน ให้เอื้อต่อการประกอบอาชีพ การดำรงชีพ และการพัฒนาเศรษฐกิจของภาค

๘.๒.๒ เพื่อดูแลช่วยเหลือคนจน ผู้ด้อยโอกาส และผู้สูงอายุ ให้มีคุณภาพชีวิตที่ดี พึ่งพาตนเอง พึ่งพาครอบครัว และพึ่งพากันในชุมชนได้

/๘.๒.๓เพื่อยกระดับ.....

๘.๒.๓ เพื่อยกระดับการผลิตและการสร้างมูลค่าเพิ่มโดยใช้ความรู้เทคโนโลยี และนวัตกรรม สนับสนุนให้การเติบโตทางเศรษฐกิจของภาคไม่ต่ำกว่าระดับประเทศ

๘.๒.๔ เพื่อเชื่อมโยงห่วงโซ่มูลค่าของระบบเศรษฐกิจภาคเข้ากับระบบเศรษฐกิจของประเทศ และภูมิภาคเอเชียตะวันออกเฉียงใต้

๘.๒.๕ เพื่อพัฒนาภาคตะวันออกเฉียงเหนือเป็นศูนย์กลางเศรษฐกิจของอนุภูมิภาคลุ่มแม่น้ำโขง และมีบทบาทสนับสนุนประเทศเป็นศูนย์กลางภูมิภาคเอเชียตะวันออกเฉียงใต้

๘.๓ เป้าหมาย

๘.๓.๑ อัตราการเจริญเติบโตทางเศรษฐกิจของภาคตะวันออกเฉียงเหนือขยายตัวเพิ่มขึ้น

๘.๓.๒ สัมประสิทธิ์ความไม่เสมอภาค (Gini Coefficient) ในการกระจายรายได้ภาคตะวันออกเฉียงเหนือลดลง

๘.๔ ตัวชี้วัดและค่าเป้าหมาย

ตัวชี้วัด	ค่าฐาน	ค่าเป้าหมาย				
		๒๕๖๒	๒๕๖๓	๒๕๖๔	๒๕๖๕	๒๕๖๒-๒๕๖๕
อัตราการเจริญเติบโตทางเศรษฐกิจของภาคตะวันออกเฉียงเหนือ	๘๙๒,๖๗๖ ล้านบาท (ปี ๒๕๕๙)	ขยายตัวไม่ต่ำกว่าร้อยละ ๓.๕	ขยายตัวไม่ต่ำกว่าร้อยละ ๓.๕	ขยายตัวไม่ต่ำกว่าร้อยละ ๓.๕	ขยายตัวไม่ต่ำกว่าร้อยละ ๓.๕	ขยายตัวเฉลี่ยร้อยละ ๓.๕ต่อปี
สัมประสิทธิ์ความไม่เสมอภาค (Gini Coefficient) ในการกระจายรายได้ภาคตะวันออกเฉียงเหนือ	๐.๔๔๖ (ปี ๒๕๖๐)	ลดลงต่ำกว่า ๐.๔๔๖	ลดลงต่ำกว่า ๐.๔๔๖	ลดลงต่ำกว่า ๐.๔๔๖	ลดลงต่ำกว่า ๐.๔๔๖	ลดลงต่ำกว่า ๐.๔๔๖

๘.๕.๑ ยุทธศาสตร์ที่ ๑ บริหารจัดการน้ำให้เพียงพอต่อการพัฒนาเศรษฐกิจและคุณภาพชีวิตอย่างยั่งยืน

๘.๕.๒ ยุทธศาสตร์ที่ ๒ แก้ปัญหาความยากจนและพัฒนาคุณภาพชีวิตผู้มีรายได้น้อยเพื่อลดความเหลื่อมล้ำทางสังคม

๘.๕.๓ ยุทธศาสตร์ที่ ๓ สร้างความเข้มแข็งของฐานเศรษฐกิจภายในควบคู่กับ การแก้ปัญหาทรัพยากรธรรมชาติและสิ่งแวดล้อม

๘.๕.๔ ยุทธศาสตร์ที่ ๔ พัฒนาการท่องเที่ยวเชิงบูรณาการ

๘.๕.๕ ยุทธศาสตร์ที่ ๕ ใช้โอกาสจากการพัฒนาโครงข่ายคมนาคมขนส่งที่เชื่อมโยงพื้นที่เศรษฐกิจหลักภาคกลางและพื้นที่ระเบียงเศรษฐกิจภาคตะวันออก (EEC) เพื่อพัฒนาเมือง และพื้นที่เศรษฐกิจใหม่ๆ ของภาค

๘.๕.๖ ยุทธศาสตร์ที่ ๖ พัฒนาความร่วมมือและใช้ประโยชน์จากข้อตกลงกับประเทศ เพื่อนบ้านในการสร้างความเข้มแข็งทางเศรษฐกิจตามแนวชายแดนและแนวระเบียงเศรษฐกิจ

/แผนพัฒนากลุ่ม.....

➔ แผนพัฒนากลุ่มจังหวัดภาคตะวันออกเฉียงเหนือตอนล่าง ๑ (นครราชสีมา ชัยภูมิ บุรีรัมย์ สุรินทร์) ระยะ ๕ ปี พ.ศ. ๒๕๖๑ - ๒๕๖๕ (ฉบับทบทวน) รอบปี พ.ศ.๒๕๖๓

สำนักงานคณะกรรมการพัฒนาการเศรษฐกิจและสังคมแห่งชาติ (สศช.) ในฐานะฝ่ายเลขานุการ คณะกรรมการบูรณาการนโยบายพัฒนาภาค (ก.บ.ภ.) ได้แจ้งผลการประชุมคณะอนุกรรมการบูรณาการนโยบายพัฒนาภาค ด้านวิชาการ (อ.ก.บ.ภ. ด้านวิชาการ) ในการประชุมครั้งที่ ๑/๒๕๖๐ เมื่อวันที่ ๒๕ กรกฎาคม ๒๕๖๑ โดยมีรองนายกรัฐมนตรี (นายวิษณุ เครืองาม) เป็นประธาน มีมติเห็นชอบนโยบายหลักเกณฑ์และวิธีการจัดทำแผนพัฒนาจังหวัดและกลุ่มจังหวัด (พ.ศ. ๒๕๖๑ - ๒๕๖๕) แผนปฏิบัติการประจำปีของจังหวัดและกลุ่มจังหวัด ประจำปีงบประมาณ พ.ศ. ๒๕๖๓ และนายกรัฐมนตรี (พลเอกประยุทธ์จันทร์โอชา) เห็นชอบแนวทางการกำหนดกรอบการจัดสรรงบประมาณจังหวัดและกลุ่มจังหวัด ประจำปีงบประมาณ พ.ศ. ๒๕๖๓ ตามมติที่ประชุม อ.ก.บ.ภ. ด้านวิชาการครั้งที่ ๒/๒๕๖๑ เมื่อวันที่ ๕ กันยายน ๒๕๖๑ และเห็นชอบแนวทางการกำหนดกรอบการจัดสรรงบประมาณพัฒนาจังหวัด ซึ่งแบ่งงบประมาณเป็น ๒ ส่วนส่วนที่ ๑ งบประมาณเพื่อการพัฒนาตามศักยภาพความต้องการของพื้นที่ หรือประเด็นร่วมของกลุ่มจังหวัดส่วนที่ ๒ งบประมาณเพื่อการพัฒนาในลักษณะ Cluster หรือสนองนโยบายสำคัญของรัฐบาลเชิงพื้นที่

กลุ่มจังหวัดภาคตะวันออกเฉียงเหนือตอนล่าง ๑ จึงได้ดำเนินการทบทวนแผนพัฒนาจังหวัดภาคตะวันออกเฉียงเหนือตอนล่าง ๑ ระหว่างวันที่ ๒๐ - ๒๑ สิงหาคม ๒๕๖๑ โดยยึดยุทธศาสตร์ชาติ ระยะ ๒๐ ปี นโยบายรัฐบาล แผนการบริหารราชการแผ่นดิน แนวทางการพัฒนาเศรษฐกิจและสังคมแห่งชาติ ทิศทางการพัฒนาภาคยุทธศาสตร์การพัฒนาโครงสร้างพื้นฐานด้านคมนาคม แผนแม่บทจากกระทรวงที่เกี่ยวข้อง และมุ่งเน้นการทำงานแบบเครือข่ายร่วมกันทุกภาคส่วน (ภาครัฐ ภาคเอกชน ภาคประชาสังคม และสถาบันการศึกษา) เพื่อร่วมกันกำหนดทิศทางการพัฒนาจังหวัด ๆ ทั้งด้านเศรษฐกิจ ด้านสังคมและด้านทรัพยากรธรรมชาติและสิ่งแวดล้อม เพื่อให้แผนพัฒนาจังหวัดสามารถขับเคลื่อนไปได้ด้วยดีมีประสิทธิภาพ และประสิทธิผล ซึ่งจะเป็นการเพิ่มขีดความสามารถในการแข่งขันของกลุ่มจังหวัด รวมทั้งเป็นการแก้ไขปัญหาหารือร่วมกันของกลุ่มจังหวัด ให้เหมาะสมกับโอกาสและศักยภาพของกลุ่มจังหวัด และนำไปสู่การกระตุ้นให้เกิดการลงทุนของภาคเอกชนและสร้างรายได้ให้กลุ่มจังหวัด

แผนพัฒนาจังหวัดภาคตะวันออกเฉียงเหนือตอนล่าง ๑ ระยะ ๕ ปี (พ.ศ.๒๕๖๑ - ๒๕๖๕) ฉบับทบทวน ปี พ.ศ. ๒๕๖๓ ฉบับนี้ ได้รับความเห็นชอบจากคณะกรรมการบริหารงานกลุ่มจังหวัดแบบบูรณาการ (ก.บ.ภ.) ภาคตะวันออกเฉียงเหนือตอนล่าง ๑ ในคราวประชุม ครั้งที่ ๘/๒๕๖๑ เมื่อวันที่ ๒๑ ธันวาคม ๒๕๖๐ โดยสรุปประเด็นสำคัญ ดังนี้

ตำแหน่งทางยุทธศาสตร์ (Strategies Position)

- ๑) เป็นแหล่งผลิตสินค้าเกษตรและอาหารปลอดภัย
 - ๒) เป็นแหล่งผลิตผลิตภัณฑ์ใหม่ระดับประเทศ
 - ๓) เป็นแหล่งท่องเที่ยวที่มีความหลากหลายทั้งการท่องเที่ยวอารยะธรรมขอม
- เชิงนิเวศน์ การกีฬาที่มีชื่อเสียง
- ๔) เป็นประตูสู่อีสาน และเชื่อมโยงการค้าชายแดนกับประเทศเพื่อนบ้าน

/เป้าหมายการพัฒนา.....

เป้าหมายการพัฒนา

เป็นสุข ศูนย์กลางของเกษตรอุตสาหกรรม ผลิตภัณฑ์ใหม่ ท่องเที่ยวอารยธรรมขอม และสังคม

- ประเด็นการพัฒนา (Strategies Issues) รวม ๓ ประเด็น คือ
- ประเด็นการพัฒนาที่ ๑ การพัฒนาขีดความสามารถในการแข่งขันเกษตรอุตสาหกรรม
- ประเด็นการพัฒนาที่ ๒ การพัฒนาอุตสาหกรรมการท่องเที่ยว การท่องเที่ยว และ
- ผลิตภัณฑ์ใหม่
- ประเด็นการพัฒนาที่ ๓ ยกระดับการพัฒนาคุณภาพชีวิต

➔ แผนพัฒนาจังหวัดนครราชสีมา (พ.ศ. ๒๕๖๑ - ๒๕๖๔)

แผนพัฒนาท้องถิ่นมีความสัมพันธ์กับแผนพัฒนาจังหวัด มีรายละเอียดดังนี้

ตำแหน่งทางยุทธศาสตร์

๑. เป็นศูนย์กลางอุตสาหกรรม การเกษตร การท่องเที่ยว Logistics และพลังงานสะอาดในภูมิภาค
๒. เป็นศูนย์กลางการศึกษา ศาสนา ศิลปวัฒนธรรม และสาธารณสุขที่มีคุณภาพมาตรฐานสากล ประชาชนมีคุณภาพชีวิตที่ดี
๓. เป็นแหล่งทรัพยากรธรรมชาติและสิ่งแวดล้อม
๔. เป็นศูนย์กลางในการป้องกันภัยคุกคาม และเสริมสร้างความมั่นคง เพื่อป้องกันสถาบันหลักของชาติ
๕. เป็นที่ตั้งของส่วนราชการที่มีการบริหารจัดการภาครัฐแบบบูรณาการอย่างยั่งยืน

วิสัยทัศน์ จังหวัดนครราชสีมา ระยะ ๔ ปี (พ.ศ. ๒๕๖๑ - ๒๕๖๔)

“โคราชเมืองน่าอยู่ มุ่งสู่วัตกรรมใหม่ เกษตร อุตสาหกรรม ปลอดภัย”

เป้าประสงค์รวม

๑. เพื่อเพิ่มศักยภาพทางด้านเศรษฐกิจของจังหวัดนครราชสีมา
๒. เพื่อพัฒนาสังคมให้เป็นเมืองน่าอยู่
๓. เพื่อเพิ่มพูนความอุดมสมบูรณ์ของทรัพยากรธรรมชาติและลดมลพิษด้านสิ่งแวดล้อม
๔. เพื่อเสริมสร้างความมั่นคงในการป้องกันและแก้ไขปัญหาภัยคุกคาม และป้องกันสถาบันหลักของชาติ
๕. เพื่อให้หน่วยงานภาครัฐมีสมรรถนะสูงอย่างมีประสิทธิภาพและประสิทธิผล

ประเด็นยุทธศาสตร์

๑. การพัฒนาและเพิ่มศักยภาพการแข่งขันเศรษฐกิจ
๒. ยกระดับสังคมให้เป็นเมืองน่าอยู่
๓. บริหารจัดการทรัพยากรธรรมชาติและสิ่งแวดล้อมให้มีความสมบูรณ์อย่างยั่งยืน
๔. การเสริมสร้างความมั่นคงทุกมิติ เพื่อป้องกันสถาบันหลักของชาติ และความปลอดภัยในชีวิตและทรัพย์สินของประชาชน
๕. การพัฒนาระบบการบริหารจัดการภาครัฐ

/เป้าประสงค์.....

เป้าประสงค์เชิงยุทธศาสตร์ ตัวชี้วัด และกลยุทธ์

ยุทธศาสตร์ที่	เป้าประสงค์เชิงยุทธศาสตร์	ตัวชี้วัด	กลยุทธ์
ยุทธศาสตร์ที่ ๑ การพัฒนาและเพิ่ม ศักยภาพการ แข่งขันเศรษฐกิจ	๑. เพื่อขยายอัตราการเจริญเติบโตทางเศรษฐกิจ	๑. อัตราการเปลี่ยนแปลงของรายได้เฉลี่ยของครัวเรือนในจังหวัด (%) ๒. อัตราการเปลี่ยนแปลงของผลิตภัณฑ์มวลรวมจังหวัด (%)	๑. ส่งเสริมอาชีพเสริมเพื่อเพิ่มรายได้ลดรายจ่าย ตามแนวเศรษฐกิจพอเพียง ๒. ส่งเสริมการสร้างมูลค่าสินค้าและบริการภาคการเกษตรต้นทาง กลางทางและปลายทาง ๓. ส่งเสริมการสร้างมูลค่าสินค้าและบริการภาคนอกการเกษตรต้นทาง กลางทางและปลายทาง ๔. สนับสนุนการผลิตและสร้างผลงานนวัตกรรมการเกษตร อุตสาหกรรมและอาหารปลอดภัย ที่สอดคล้องกับการพัฒนาจังหวัด ๕. ส่งเสริมการนำนวัตกรรมการเกษตร อุตสาหกรรมและอาหารปลอดภัย (Food Valley) มาเพิ่มศักยภาพในการผลิต ๖. สนับสนุนการสร้างรายได้จากการท่องเที่ยวและกีฬา ๗. สนับสนุนการสร้างอาชีพในครัวเรือนในชุมชนต่างๆ โดยยึดหลักปรัชญาเศรษฐกิจพอเพียง
	๒. เพื่อสร้างเสถียรภาพทางเศรษฐกิจ	๔. อัตราการว่างงาน (%) ๕. อัตราส่วนหนี้เฉลี่ยต่อรายได้เฉลี่ยของครัวเรือน(เท่า) ๖. อัตราส่วนการออมเฉลี่ยต่อรายได้เฉลี่ยของครัวเรือน (%)	๘. สร้างโอกาสและพัฒนาฝีมือให้กับผู้ว่างงาน ๙. ส่งเสริมความเป็นอยู่ตามแนวทางปรัชญาเศรษฐกิจพอเพียง ๑๐. ส่งเสริมการออมของครัวเรือน

/ยุทธศาสตร์ที่.....

ยุทธศาสตร์ที่	เป้าประสงค์เชิงยุทธศาสตร์	ตัวชี้วัด	กลยุทธ์
	๓. เพื่อเพิ่มขีดความสามารถในการแข่งขัน	๗. ผลผลิตภาพแรงงาน (บาท/คน) ๘. จำนวนผู้ประกอบการด้านนวัตกรรมและเทคโนโลยีเพิ่มขึ้น (ราย)	๑๑. เพิ่มทักษะความสามารถและความเชี่ยวชาญของแรงงาน เพื่อเพิ่มมูลค่าผลผลิตของสินค้าและบริการ ๑๒. สนับสนุนการพัฒนาผู้ประกอบการฐานนวัตกรรม (Innovative Entrepreneurship Development) และผู้ประกอบการใหม่ทางธุรกิจเทคโนโลยี (Tech Startup) ของจังหวัด ๑๓. ส่งเสริมการให้ความรู้ด้านโครงสร้างพื้นฐานและโลจิสติกส์กับหน่วยงานภาครัฐภาคธุรกิจและเอกชน ๑๔. เพิ่มทักษะความสามารถและความเชี่ยวชาญของแรงงานด้านการท่องเที่ยวเพื่อเพิ่มมูลค่าสินค้าและบริการ
ยุทธศาสตร์ที่ ๒ ยกระดับสังคม ให้เป็นเมืองหน้าอยู่	๑. เพื่อลดความยากจนและความเหลื่อมล้ำ	๑. ร้อยละของประชากรที่อยู่ใต้เส้นความยากจน (%) ๒. สัมประสิทธิ์การกระจายรายได้ (Gini Coefficient)	๑. ส่งเสริมอาชีพเสริมเพื่อเพิ่มรายได้ลดรายจ่าย ๒. ส่งเสริมการกระจายรายได้อย่างทั่วถึง และได้รับสิ่งอำนวยความสะดวกจากโครงสร้างพื้นฐานของภาครัฐ รวมทั้งระบบป้องกันภัยที่เอื้อต่อการกระจายเศรษฐกิจ
	๒. เพื่อพัฒนาโครงข่ายความคุ้มครองทางสังคม	๓. ร้อยละผู้อยู่ในระบบประกันสังคมต่อสำนักงานแรงงาน (%) ๔. ร้อยละความครอบคลุมของบัตรประกันสุขภาพของประชาชน (%)	๓. ส่งเสริมการเข้าถึงระบบสังคมและประกันสังคมในแรงงาน ๔. ส่งเสริมการจัดบริการสาธารณสุขที่มีคุณภาพและสามารถบริการได้อย่างครอบคลุม
		๕. จำนวนศูนย์ช่วยเหลือสัตว์เร่ร่อนในพื้นที่จังหวัดนครราชสีมา (ศูนย์)	๕. ส่งเสริมการให้ความช่วยเหลือสัตว์เร่ร่อนในพื้นที่จังหวัดนครราชสีมา

/ยุทธศาสตร์.....

แผนพัฒนาท้องถิ่น (พ.ศ. ๒๕๖๑ - ๒๕๖๕)

โดยองค์การบริหารส่วนตำบลวังโรงใหญ่ อำเภอสีคิ้ว จังหวัดนครราชสีมา

ยุทธศาสตร์ที่	เป้าประสงค์เชิงยุทธศาสตร์	ตัวชี้วัด	กลยุทธ์
	<p>๓. เพื่อสร้างความคุ้มกันให้กับสังคม</p>	<p>๖. ระดับความสำคัญของหน่วยงาน ที่จัดกิจกรรมส่งเสริมด้านศาสนา ศิลปวัฒนธรรม (ครั้ง)</p> <p>๗. ร้อยละของผู้ประสบปัญหาทางสังคมที่ขอรับบริการได้รับบริการทางกฎหมาย (%)</p>	<p>๖. ส่งเสริมให้สังคมมีภูมิคุ้มกันทางสังคม</p> <p>๗. ส่งเสริมและประชาสัมพันธ์ให้ประชาชนที่ประสบปัญหาทางสังคมขอรับบริการจากส่วนราชการที่รับผิดชอบทางภารกิจที่กฎหมายกำหนด</p>
	<p>๔. เพื่อให้ประชาชน เข้าถึงโอกาสทางเศรษฐกิจและสังคม</p>	<p>๘. อัตราส่วนแพทย์ต่อประชาชน (แพทย์/คน) (ปี ๒๕๕๙ แพทย์ ๖๒๖ คน ประชากร ๒,๖๒๙,๙๗๙ คน)</p> <p>๙. อัตราส่วนทันตแพทย์ต่อประชากร (ทันตแพทย์/คน)</p> <p>๑๐. อัตราส่วนพยาบาลต่อประชากร (พยาบาล/คน)</p> <p>๑๑. ประชาชนนักศึกษาและบุคลากรด้านดิจิทัลได้รับความรู้และประโยชน์จากเทคโนโลยีดิจิทัล (คน)</p> <p>๑๒. จำนวนปีการศึกษาเฉลี่ยประชากรไทยอายุ ๑๕-๕๙ ปี</p> <p>๑๓. อัตราการได้รับงานทำของบัณฑิตที่จบภายใน ๑ ปี (%)</p> <p>๑๔. อัตราการว่างงานของประชากร (ปี ๕๘) (%)</p> <p>๑๕. ค่าเฉลี่ยคะแนน O-net ม. ๓ (คะแนน)</p>	<p>๘. ส่งเสริมการให้มีการผลิตแพทย์</p> <p>๙. ส่งเสริมให้มีการผลิตและพัฒนาทันตแพทย์เพิ่มเพื่อรองรับภาวะผู้สูงอายุของจังหวัด</p> <p>๑๐. ส่งเสริมให้มีการผลิตและพัฒนาบุคลากรด้านการบริการเพิ่มขึ้น</p> <p>๑๑. ส่งเสริมการสร้างทักษะด้านเทคโนโลยีดิจิทัลแก่ประชาชน ทุกสาขาอาชีพ</p> <p>๑๒. ส่งเสริมให้ประชากรศึกษาในและนอกระบบ</p> <p>๑๓. ส่งเสริมสถาบันการศึกษาให้เป็นแหล่งเรียนรู้แก่ประชากรในพื้นที่ ในทุกด้าน</p> <p>๑๔. ส่งเสริมและแนะนำความต้องการแรงงานให้บัณฑิตที่จบใหม่</p> <p>๑๕. ส่งเสริมให้มีตลาดนัดพบแรงงาน เพื่อลดอัตราการว่างงานของประชาชน</p> <p>๑๖. ส่งเสริมการเรียนการสอนของครูเพื่อให้นักเรียน มีความรู้ความสามารถ ตามหลักสูตรที่กำหนด</p>

ยุทธศาสตร์ที่	เป้าประสงค์เชิงยุทธศาสตร์	ตัวชี้วัด	กลยุทธ์
<p>ยุทธศาสตร์ที่ ๓ บริหารจัดการ ทรัพยากรธรรมชาติ และสิ่งแวดล้อมให้ มีความสมบูรณ์ อย่างยั่งยืน</p>	<p>๑. เพื่ออนุรักษ์ สิ่งแวดล้อมและ ทรัพยากรธรรมชาติ</p>	<p>๑. อัตราการเปลี่ยนแปลงของ พื้นที่ป่าไม้ในจังหวัด</p> <p>๒. ปริมาณขยะในจังหวัด (ตัน)</p> <p>๓. การจัดการน้ำเสีย (จำนวน ระบบ)</p> <p>๔. พื้นที่บริหารจัดการน้ำเพิ่มขึ้น (ไร่)</p> <p>๕. ความยาวสะสมของเขื่อน ป้องกันน้ำกัดเซาะตลิ่ง (เมตร)</p> <p>๖. ร้อยละสัดส่วนของพื้นที่ระบบ ป้องกันน้ำท่วมในพื้นที่ชุมชน (%)</p>	<p>๑. ปฎิบัติงานสำนักและให้ ความรู้ประชาชนได้ตระหนัก ถึงคุณค่าและทรัพยากรป่าไม้</p> <p>๒. การอนุรักษ์และฟื้นฟู ป่า ไม้</p> <p>๓. การรณรงค์ให้ประชาชน และผู้ประกอบการสำนึก รับผิดชอบต่อสังคมเกี่ยวกับการ ลดปริมาณขยะ</p> <p>๔. การจัดหาและเพิ่ม ความสามารถ ในการกำจัด ขยะ</p> <p>๕. ส่งเสริมให้ อปท. มีระบบ จัดการน้ำเสีย</p> <p>๖. ส่งเสริมให้มีการบริหาร จัดการน้ำทั้งในเขต ชลประทานและนอกเข นชลประทาน</p> <p>๗. เพิ่มสิ่งก่อสร้างเพื่อลดการ พังทลายของตลิ่งตามแม่น้ำ ลำคลองสายหลักของจังหวัด</p> <p>๘. พัฒนาระบบป้องกันน้ำ ท่วมในพื้นที่ชุมชนเมือง</p>
	<p>๒. เพื่อใช้พลังงาน อย่างมีประสิทธิภาพ</p>	<p>๗. สัดส่วนปริมาณการใช้ น้ำมัน เชื้อเพลิงเพื่อยานพาหนะต่อ ประชากร (ลิตร/คน)</p> <p>๘. สัดส่วนปริมาณการใช้ไฟฟ้า ภาคครัวเรือนต่อประชากร (ล้าน กิโลวัตต์/คน/ปี)</p> <p>๙. สัดส่วนปริมาณการใช้ไฟฟ้าใน ภาคที่ไม่ใช่ครัวเรือนต่อ GPP (กิโลวัตต์-ชั่วโมง/ล้านบาท)</p> <p>๑๐. สัดส่วนปริมาณการใช้ น้ำมัน เชื้อเพลิงในภาคอุตสาหกรรม ต่อ GPP ภาคอุตสาหกรรม (ลิตร/ ล้านบาท)</p>	<p>๙. รณรงค์ให้ประชาชนลด การใช้จ่ายพาหนะส่วนตัว โดยเปลี่ยนมาใช้รถสาธารณะ แทน</p> <p>๑๐. รณรงค์ให้ประชาชน ประหยัดพลังงานไฟฟ้า</p> <p>๑๑. รณรงค์ให้ประชาชน ประหยัดพลังงานไฟฟ้า</p> <p>๑๒. รณรงค์ให้ ผู้ประกอบการลดชั่วโมงการ ผลิตลงในบางช่วงเวลา</p>

/ยุทธศาสตร์.....

แผนพัฒนาท้องถิ่น (พ.ศ. ๒๕๖๑ - ๒๕๖๕)

โดยองค์การบริหารส่วนตำบลวังโรงใหญ่ อำเภอสีคิ้ว จังหวัดนครราชสีมา

ยุทธศาสตร์ที่	เป้าประสงค์เชิงยุทธศาสตร์	ตัวชี้วัด	กลยุทธ์
<p>ยุทธศาสตร์ที่ ๔</p> <p>การเสริมสร้างความมั่นคงทุกมิติเพื่อปกป้องสถาบันหลักของชาติ และความปลอดภัยในชีวิตและทรัพย์สินของประชาชน</p>	<p>๑. เสริมสร้างความมั่นคงเพื่อปกป้องสถาบันหลักของชาติ</p>	<p>๑. จำนวนตำบลที่เข้าร่วมกิจกรรมเสริมสร้างความเข้าใจถึงความสำคัญของสถาบันหลักของชาติ (ตำบล)</p>	<p>๑. สร้างความรู้ความเข้าใจถึงความสำคัญของสถาบันหลักของชาติให้ประชาชนได้รับรู้รับทราบ</p> <p>๒. ส่งเสริม พัฒนาอาชีพตามแนวทางโครงการอันเนื่องมาจากพระราชดำริ</p> <p>๓. ส่งเสริมการเรียนรู้หลักการทรงงานและแนวทางพระราชดำริ</p>
	<p>๒. เป็นศูนย์บริหารจัดการเครือข่ายป้องกัน และแก้ไขปัญหาด้านความมั่นคงทุกมิติ</p>	<p>๒. จำนวนตำบลที่เข้าร่วมโครงการ/กิจกรรมเครือข่ายป้องกันและแก้ไขปัญหาทุกมิติ (ตำบล)</p> <p>๓. จำนวนตำบลที่เข้าร่วมโครงการ/กิจกรรมเครือข่ายป้องกันและแก้ไขปัญหาทุกมิติ (ตำบล) (ต่อ)</p>	<p>๔. การป้องกันและแก้ไขปัญหา ยาเสพติด</p> <p>๕. การป้องกันและแก้ไขปัญหา แรงงานต่างด้าวผิดกฎหมาย และการค้ามนุษย์</p> <p>๖. การป้องกันและแก้ไขปัญหา การบุกรุกทำลายทรัพยากรธรรมชาติและสิ่งแวดล้อม</p> <p>๗. การป้องกันและแก้ไขปัญหา ก่อการร้ายและอาชญากรรมข้ามชาติ</p> <p>๘. การป้องกันและแก้ไขปัญหาภัยคุกคามรูปแบบใหม่</p> <p>๙. การป้องกันและการแก้ไขปัญหาภัยพิบัติ</p> <p>๑๐. การป้องกันและรักษาความสงบเรียบร้อยภายในจังหวัด</p> <p>๑๑. ส่งเสริมและสร้างเครือข่าย</p>
	<p>๓. เสริมสร้างความปลอดภัยและความสมานฉันท์ในชาติ</p>	<p>๔. สร้างการรับรู้ที่ถูกต้อง (ตำบล)</p> <p>๕. สร้างการมีส่วนร่วม (ตำบล)</p>	<p>๑๒. ส่งเสริมการป้องกันและแก้ไขปัญหาสาธารณภัย</p> <p>ส่งเสริมการสร้างความปลอดภัยของประชาชน หรือนักเรียน นักศึกษา ในจังหวัด</p> <p>๑๓. ส่งเสริมการมีส่วนร่วมของทุกส่วนภาค</p>

/ยุทธศาสตร์.....

แผนพัฒนาท้องถิ่น (พ.ศ. ๒๕๖๑ - ๒๕๖๕)

โดยองค์การบริหารส่วนตำบลวังโรงใหญ่ อำเภอสีคิ้ว จังหวัดนครราชสีมา

๑.๔ ยุทธศาสตร์การพัฒนาขององค์กรปกครองส่วนท้องถิ่นในเขตจังหวัดนครราชสีมา

การจัดทำแผนพัฒนาท้องถิ่นสี่ปีของเทศบาลมีความสัมพันธ์กับยุทธศาสตร์การพัฒนาขององค์กรปกครองส่วนท้องถิ่นในเขตจังหวัดนครราชสีมา โดยมุ่งเน้นพัฒนาด้านเศรษฐกิจ เมืองน่าอยู่ รักษาสิ่งแวดล้อมและทรัพยากรธรรมชาติ ปกป้องสถาบัน พัฒนาการองค์กรให้มีประสิทธิภาพ สานต่อแนวทางพระราชดำริ ด้านการศึกษา การเกษตร พัฒนาสังคม ด้านการพัฒนาสาธารณสุข ด้านการพัฒนาโครงสร้างพื้นฐาน ด้านการพัฒนาการท่องเที่ยว ศาสนา-วัฒนธรรมประเพณีและกีฬา ด้านการบริหารจัดการบ้านเมืองที่ดี ด้านการรักษาความปลอดภัยในชีวิตและทรัพย์สินด้านการอนุรักษ์ทรัพยากรธรรมชาติและสิ่งแวดล้อม โดยปัจจุบันมีรายละเอียดของยุทธศาสตร์การพัฒนาขององค์กรปกครองส่วนท้องถิ่นในเขตจังหวัดนครราชสีมา ดังนี้

๑) ยุทธศาสตร์พัฒนาด้านสาธารณสุข

- ๑.๑) ประสานและบริหารจัดการน้ำ ตามพระราชดำริของพระบาทสมเด็จพระเจ้าอยู่หัวฯ เมื่อปี ๒๕๓๘ เพื่อแก้ไขและป้องกันปัญหาอุทกภัยอย่างเป็นระบบ
- ๑.๒) พัฒนาชุดลอก คูคลองและจัดสร้างแหล่งน้ำ สงวนและเก็บกักน้ำเพื่อการเกษตร เพื่อการอุปโภคและบริโภค รวมทั้งวางโครงการเพื่อแก้ไขปัญหาน้ำท่วมและน้ำแล้ง
- ๑.๓) พัฒนาชุมชนและสังคมตามแนวทางปรัชญาเศรษฐกิจพอเพียง

๒) ยุทธศาสตร์พัฒนาด้านการศึกษา

- ๒.๑) ส่งเสริมและพัฒนากระบวนการศึกษา ให้เป็นไปตามมาตรฐานการศึกษา
- ๒.๒) พัฒนาและเตรียมบุคลากรด้านการศึกษา ครู นักเรียน ให้เป็นผู้มีคุณภาพมีทักษะและศักยภาพตามมาตรฐานสากล รองรับประชาคมอาเซียน
- ๒.๓) สนับสนุนให้มีการนำระบบเทคโนโลยีสารสนเทศมาใช้เป็นเครื่องมือและประกอบการศึกษา เป็นเครื่องมือของชุมชนและประชาชนทั่วไป
- ๒.๔) ส่งเสริมให้ประชาชนได้เตรียมความพร้อม และตระหนักถึงความสำคัญของการเข้าสู่ประชาคมอาเซียนในทุกด้าน
- ๒.๕) ส่งเสริมการศึกษาในระบบ นอกระบบ และการศึกษาตามอัธยาศัย

๓) ยุทธศาสตร์ด้านการพัฒนาเกษตรกรรม

- ๓.๑) พัฒนา ปรับปรุงพันธุ์พืชและเมล็ดพันธุ์พืชที่ดีมีคุณภาพ ส่งเสริมให้เกิดเกษตรอุตสาหกรรม เกิดพันธุ์พืชใหม่ๆ ที่มีคุณภาพสูงขึ้น โดยขอความร่วมมือและให้ความร่วมมือกับหน่วยงานทั้งภาครัฐและเอกชน
- ๓.๒) ลดต้นทุนการผลิตและเพิ่มมูลค่าผลผลิตทางการเกษตร ปรับปรุงผลิตผลให้มีคุณภาพ มีมาตรฐานสากลโดยการร่วมมือและให้ความร่วมมือกับหน่วยงานทั้งภาครัฐและเอกชน
- ๓.๓) ส่งเสริมและพัฒนาเครือข่ายผู้นำด้านการเกษตรอาสาสมัครการเกษตร
- ๓.๔) ส่งเสริมสนับสนุนการถนอมและแปรรูปสินค้าทางการเกษตร และเพิ่มช่องทางตลาด
- ๓.๕) สนับสนุนการทำเกษตรทางเลือก ตามนโยบายเศรษฐกิจพอเพียง
- ๓.๖) ส่งเสริมประชาชนในท้องถิ่นให้มีการเลี้ยงสัตว์เศรษฐกิจ เพื่อการบริโภคเพื่อจำหน่ายและเพื่อการอนุรักษ์

๔) ยุทธศาสตร์ด้านการพัฒนาสังคม

- ๔.๑) ส่งเสริมและพัฒนาบทบาทของผู้นำชุมชน คณะกรรมการหมู่บ้านและชุมชนให้เข้มแข็ง
- ๔.๒) ส่งเสริมความเข้มแข็งของชุมชน

/๔.๓ ส่งเสริม....

๔.๓) ส่งเสริม พัฒนาบทบาทและคุณภาพชีวิตของเด็ก เยาวชน สตรี ผู้สูงอายุ ผู้พิการ ผู้ด้อยโอกาส ประชาชน และคุ้มครองสิทธิเสรีภาพของประชาชน

๔.๔) ส่งเสริมพัฒนาคุณภาพและศักยภาพตามความสามารถของแรงงานในท้องถิ่น

๔.๕) ป้องกันและแก้ไขปัญหาการเสพ การผลิตและการจำหน่ายยาเสพติดในทุกระดับ

๔.๖) ดำเนินการโครงการ เพื่อให้บริการประชาชน และรับทราบปัญหา อุปสรรค และความต้องการของประชาชนในพื้นที่

๔.๗) ส่งเสริมและประกาศเกียรติคุณผู้ที่เป็นแบบอย่างที่ดี และสร้างคุณประโยชน์ต่อสังคม สร้างชื่อเสียงให้กับจังหวัดนครราชสีมา

๕) ยุทธศาสตร์ด้านการพัฒนาสาธารณสุข

๕.๑) พัฒนาศักยภาพของอาสาสมัครสาธารณสุขประจำหมู่บ้าน (อสม)

๕.๒) ส่งเสริมและสนับสนุนให้การรักษาพยาบาลประชาชนในทุกระดับ ให้มีคุณภาพและมาตรฐาน โดยร่วมมือกับโรงพยาบาลส่งเสริมสุขภาพตำบลและหน่วยงานหรือองค์กรที่เกี่ยวข้อง

๕.๓) ส่งเสริมสุขภาพและอนามัยของประชาชนในทุกระดับ ให้มีสุขภาพแข็งแรง โดยให้การเรียนรู้การดูแลสุขภาพ การออกกำลังกาย การป้องกันโรค การใช้ยาอย่างถูกต้อง การรับประทานอาหารที่มีประโยชน์และการเข้ารับการตรวจสุขภาพหรือการรับบริการด้านสาธารณสุขตามขั้นตอนและวิธีการทางการแพทย์

๖) ยุทธศาสตร์ด้านการพัฒนาโครงสร้างพื้นฐาน

๖.๑) ส่งเสริมสนับสนุนการวางระบบการพัฒนาด้านโครงสร้างพื้นฐานให้สอดคล้องกับความต้องการของประชาชน

๖.๒) ก่อสร้าง ปรับปรุงเส้นทางการคมนาคมอย่างทั่วถึง

๖.๓) ประสาน สนับสนุน ร่วมมือกับส่วนราชการ และองค์กรปกครองส่วนท้องถิ่นอื่นๆ เพื่อสนับสนุนเครื่องมือ เครื่องจักรกล ตลอดจนผู้ปฏิบัติงานที่มีความชำนาญในการพัฒนาโครงสร้างพื้นฐาน

๖.๔) ประสานในการแก้ไขปัญหาความเดือดร้อนของประชาชนในด้านสาธารณสุขปโรค และส่งเสริมให้ประชาชนเข้าใจในการใช้และรักษาสาธารณสุขปโรคอย่างคุ้มค่า

๖.๕) ดำเนินการปรับปรุงระบบขนส่งในจังหวัดนครราชสีมา เพื่อแก้ไขปัญหาจราจร ความปลอดภัยและความเป็นระเบียบในการให้บริการแก่ประชาชน

๗) ยุทธศาสตร์ด้านการพัฒนาการท่องเที่ยว ศาสนา-วัฒนธรรมประเพณีและกีฬา

๗.๑) พัฒนาฟื้นฟูและส่งเสริมกิจกรรมด้านศาสนา ศิลปวัฒนธรรมและประเพณีของชุมชนท้องถิ่นโคราช โดยการอนุรักษ์สืบสานต่อและเชื่อมโยงสู่กิจกรรมการท่องเที่ยว

๗.๒) พัฒนาและฟื้นฟูแหล่งท่องเที่ยวเดิม สร้างแหล่งท่องเที่ยวใหม่ รวมทั้งกิจกรรมด้านการท่องเที่ยว และสิ่งอำนวยความสะดวกต่างๆ กระตุ้นเศรษฐกิจ และสร้างรายได้จากการท่องเที่ยวของจังหวัดนครราชสีมาเพิ่มขึ้น

๗.๓) สนับสนุนและส่งเสริมความสามารถของผู้ประกอบการธุรกิจท่องเที่ยว และสร้างเครือข่าย เพื่อพัฒนาคุณภาพสินค้าและบริการ โดยการจับคู่ธุรกิจพัฒนาคุณภาพสินค้าและขยายตลาดสินค้าทั้งภายในประเทศและต่างประเทศ

๗.๔) ส่งเสริมและสนับสนุนกิจกรรมลานกีฬา และจัดการแข่งขันกีฬาประเภทต่างๆ รวมถึงการสร้างความเป็นเลิศทางด้านกีฬา

/๘) ยุทธศาสตร์.....

แผนพัฒนาท้องถิ่น (พ.ศ. ๒๕๖๑ - ๒๕๖๕)

โดยองค์การบริหารส่วนตำบลวังโรงใหญ่ อำเภอสีคิ้ว จังหวัดนครราชสีมา

๘) ยุทธศาสตร์ด้านการบริหารจัดการบ้านเมืองที่ดี

๘.๑) ปรับปรุงโครงสร้างการบริหารงาน ให้รองรับการปฏิบัติภารกิจหน้าที่ตามที่กฎหมายกำหนดอย่างมีประสิทธิภาพ

๘.๒) นำระบบสารสนเทศมาใช้ในการบริหารงานภายในองค์กร

๘.๓) สนับสนุนบุคลากรในสังกัด ให้ได้รับการศึกษาอบรม การทำวิจัย เพิ่มพูนความรู้ เพื่อยกระดับประสิทธิภาพ การทำงานให้เกิดประสิทธิผลในการบริการประชาชน และในการสื่อสารและร่วมมือกับประชาคมอาเซียน

๘.๔) บูรณาการการจัดทำแผนพัฒนาท้องถิ่น ร่วมกันระหว่างหน่วยงานภาครัฐ และเอกชนองค์กรปกครองส่วนท้องถิ่น เพื่อพัฒนาท้องถิ่น สร้างประโยชน์สูงสุด แก่ประชาชนในจังหวัดนครราชสีมา

๘.๕) เปิดโอกาสให้ประชาชนได้เข้ามีส่วนร่วมในการกำหนดนโยบายและความต้องการของประชาชนในการพัฒนาจังหวัดนครราชสีมา

๘.๖) เพิ่มประสิทธิภาพในการปฏิบัติราชการ

๙) ยุทธศาสตร์ด้านการรักษาความปลอดภัยในชีวิตและทรัพย์สิน

๙.๑) ส่งเสริมและสนับสนุนการติดตั้งระบบเตือนภัยธรรมชาติ และภัยพิบัติต่างๆ

๙.๒) ส่งเสริม สนับสนุนและร่วมมือกับส่วนราชการ หน่วยงาน มูลนิธิการกุศลและองค์กรที่เกี่ยวข้องในการเตรียมความพร้อมในการป้องกันภัย และการช่วยเหลือผู้ประสบภัย

๙.๓) ส่งเสริมและสนับสนุนการติดตั้งระบบกล้องวงจรปิดในเขตชุมชนและสถานที่สำคัญ โดยสร้างความอบอุ่นใจ และความปลอดภัยในชีวิตและทรัพย์สินของประชาชน

๙.๔) สนับสนุนการฝึกอบรมจัดตั้งและอบรมฟื้นฟูตำรวจบ้านและอาสาสมัครป้องกันภัยฝ่ายพลเรือน (อปพร.) และดูแลรักษาความปลอดภัยและการจราจร

๑๐) ยุทธศาสตร์ด้านการอนุรักษ์ทรัพยากรธรรมชาติและสิ่งแวดล้อม

๑๐.๑) พัฒนาฟื้นฟูและอนุรักษ์ธรรมชาติ สิ่งแวดล้อม แหล่งน้ำ ลุ่มน้ำลำคลองและป่าไม้ให้มีความอุดมสมบูรณ์

๑๐.๒) รณรงค์สร้างจิตสำนึกเพื่อป้องกันและแก้ไขปัญหาหาลพิษและปัญหาสิ่งแวดล้อมของชุมชนท้องถิ่นทุกระดับ

๑๐.๓) จัดทำระบบกำจัดขยะรวม และจัดการขยะมูลฝอยและสิ่งปฏิกูล

๑.๕ ไทยแลนด์ ๔.๐ (THAILAND ๔.๐)

การจัดทำแผนพัฒนาท้องถิ่นต้องมีความสัมพันธ์กับไทยแลนด์ ๔.๐ โดยให้ความสำคัญกับการพัฒนาด้านเทคโนโลยีกลุ่มอาหาร เกษตร และเทคโนโลยีชีวภาพ กลุ่มสาธารณสุข สุขภาพ และเทคโนโลยีทางการแพทย์ กลุ่มเครื่องมือ อุปกรณ์อัจฉริยะ หุ่นยนต์ และระบบเครื่องกลที่ใช้ระบบอิเล็กทรอนิกส์ควบคุม กลุ่มดิจิทัล เทคโนโลยีอินเทอร์เน็ตที่เชื่อมต่อและบังคับอุปกรณ์ต่างๆ ปัญญาประดิษฐ์และเทคโนโลยีสมองกลฝังตัว กลุ่มอุตสาหกรรมสร้างสรรค์ วัฒนธรรม และบริการที่มีมูลค่าสูง โดยรายละเอียดไทยแลนด์ ๔.๐ มีดังนี้



ประเทศไทย ๔.๐ ถือเป็นการพัฒนา เครื่องยนต์เพื่อขับเคลื่อนการเติบโตทางเศรษฐกิจชุดใหม่ (New Engines of Growth) ด้วยการเปลี่ยนแปลง ความได้เปรียบเชิงเปรียบเทียบ ของประเทศที่มีอยู่ ๒ ด้าน คือ ความหลากหลายเชิงชีวภาพ และ ความหลากหลายเชิงวัฒนธรรม ให้เป็นความได้เปรียบในเชิงแข่งขัน โดยการเติมเต็มด้วยวิทยาการ ความคิดสร้างสรรค์ นวัตกรรม วิทยาศาสตร์ เทคโนโลยี การวิจัยและพัฒนา แล้วต่อยอดความได้เปรียบเชิงเปรียบเทียบเป็น ๕ กลุ่มเทคโนโลยีและอุตสาหกรรมเป้าหมาย ประกอบด้วย

๑. กลุ่มอาหาร เกษตร และเทคโนโลยีชีวภาพ (Food, Agriculture & Bio-Tech) อาทิ เทคโนโลยีการเกษตร (Agritech) เทคโนโลยีอาหาร (Foodtech) เป็นต้น

๒. กลุ่มสาธารณสุข สุขภาพ และเทคโนโลยีทางการแพทย์ (Health, Wellness & Bio-Med) อาทิ เทคโนโลยีสุขภาพ (Healthtech) เทคโนโลยีการแพทย์ (Medtech) สปา (Spa) เป็นต้น

๓. กลุ่มเครื่องมือ อุปกรณ์อัจฉริยะ หุ่นยนต์ และระบบเครื่องกลที่ใช้ระบบอิเล็กทรอนิกส์ควบคุม (Smart Devices, Robotics & Mechatronics) อาทิ เทคโนโลยีหุ่นยนต์ (Robotech) เป็นต้น

๔. กลุ่มดิจิทัล เทคโนโลยีอินเทอร์เน็ตที่เชื่อมต่อและบังคับอุปกรณ์ต่างๆ ปัญญาประดิษฐ์และเทคโนโลยีสมองกลฝังตัว (Digital, IOT, Artificial intelligence & Embedded Technology) อาทิ เทคโนโลยีการเงิน (Fintech) อุปกรณ์เชื่อมต่อออนไลน์โดยไม่ต้องใช้คน (IoT) เทคโนโลยีการศึกษา (Edtech) อี-มาร์เก็ตเพลส (E-Market place) อี-คอมเมิร์ซ (E-Commerce) เป็นต้น

๕. กลุ่มอุตสาหกรรมสร้างสรรค์ วัฒนธรรม และบริการที่มีมูลค่าสูง (Creative, Culture & High Value Services) อาทิ เทคโนโลยีการออกแบบ (Designtech) ธุรกิจไลฟ์สไตล์ (Lifestyle Business) เทคโนโลยีการท่องเที่ยว (Traveltech) การเพิ่มประสิทธิภาพการบริการ (Service Enhancing) เป็นต้น

/๒.ยุทธศาสตร์.....

แผนพัฒนาท้องถิ่น (พ.ศ. ๒๕๖๑ - ๒๕๖๕)

โดยองค์การบริหารส่วนตำบลวังโรงใหญ่ อำเภอสีคิ้ว จังหวัดนครราชสีมา

๒. ยุทธศาสตร์ขององค์การบริหารส่วนตำบลวังโรงใหญ่

๒.๑ วิสัยทัศน์

องค์การบริหารส่วนตำบลวังโรงใหญ่ ได้กำหนดวิสัยทัศน์ (Vision) เพื่อแสดงสถานการณ์ในอนาคต ซึ่งเป็จุดมุ่งหมายความคาดหวังที่ต้องการให้เกิดขึ้นในอนาคตข้างหน้า ซึ่งจะสามารถสะท้อนถึงสภาพการณ์ของท้องถิ่นในอนาคตอย่างรอบด้าน ภายใต้การเปลี่ยนแปลงของสภาพแวดล้อมด้านต่างๆ จึงได้กำหนดวิสัยทัศน์ คาคหวังที่จะให้เกิดขึ้นในอนาคต ดังนี้

“ถนนคทนถาวร ย้อนยุคประเพณี เกษตรอินทรีย์เพิ่มผลผลิต
ประชาชนมีชีวิตปลอดภัย ห่วงใยสิ่งแวดล้อม น้อมนำปรัชญาเศรษฐกิจพอเพียง”

๒.๒ ยุทธศาสตร์

คณะกรรมการพัฒนาองค์การบริหารส่วนตำบลร่วมกับประชาคมท้องถิ่น ส่วนราชการ รัฐวิสาหกิจ รวมทั้งองค์กรต่างๆ ที่เกี่ยวข้อง ได้กำหนดยุทธศาสตร์ขององค์การบริหารส่วนตำบล ๑๐ ยุทธศาสตร์ ดังนี้

1. ยุทธศาสตร์การสานต่อแนวทางพระราชดำริ
2. ยุทธศาสตร์ด้านการพัฒนาการศึกษา
3. ยุทธศาสตร์การพัฒนากษตร
4. ยุทธศาสตร์ด้านการพัฒนาสังคม
5. ยุทธศาสตร์ด้านการพัฒนาสาธารณสุข
6. ยุทธศาสตร์โครงสร้างพื้นฐาน
7. ยุทธศาสตร์ด้านการพัฒนาการท่องเที่ยว ศาสนา-วัฒนธรรมประเพณีและกีฬา
8. ยุทธศาสตร์ด้านการบริหารจัดการบ้านเมืองที่ดี
9. ยุทธศาสตร์ด้านการรักษาความปลอดภัยในชีวิตและทรัพย์สิน
10. ยุทธศาสตร์ด้านการอนุรักษ์ทรัพยากรธรรมชาติ และสิ่งแวดล้อม

๒.๓ เป้าประสงค์

๑. ส่งเสริมการดำเนินชีวิตตามแนวทางเศรษฐกิจพอเพียง
๒. ส่งเสริมการศึกษา และพัฒนาการศึกษาของนักเรียนทุกระดับ
๓. ส่งเสริมการพัฒนาอาชีพเกษตรกรรมการจัดตั้งกองทุน
๔. พัฒนาคุณภาพชีวิตของประชาชนให้ดีขึ้น
๕. ป้องกันและเฝ้าระวังไม่ให้มีการแพร่ระบาดของโรค
๖. พัฒนาระบบสาธารณสุขป้ภค สาธารณูปการ ให้ได้มาตรฐานและทั่วถึง
๗. ส่งเสริมให้ประชาชนรู้จักรักและหวงแหนวัฒนธรรมอันดีงามของท้องถิ่นเพื่อเป็นมรดกให้กับลูกหลานสืบไป
๘. สร้างแหล่งท่องเที่ยวใหม่ของอำเภอสีคิ้ว ของจังหวัดนครราชสีมา เพื่อเพิ่มรายได้ ลดรายจ่าย และส่งเสริมการรวมกลุ่มเพื่อให้หมู่บ้านชุมชนรู้จักสามัคคี
๙. การบริหารการจัดการราชการให้เป็นไปตามหลักการบริหารบ้านเมืองที่ดี
๑๐. ส่งเสริมการสร้างความเข้มแข็งในหมู่บ้านเพื่อความปลอดภัยในชีวิตและทรัพย์สิน
๑๑. ส่งเสริมและอนุรักษ์ทรัพยากรธรรมชาติและสิ่งแวดล้อม

/๒.๔ ตัวชี้วัด.....

๒.๔ ตัวชี้วัด

๑. แหล่งน้ำ คู คลอง ในตำบลวังโรงใหญ่ได้รับการพัฒนาเพิ่มมากขึ้นร้อยละ ๕
๒. ศูนย์พัฒนาเด็กเล็กได้รับการพัฒนาไม่น้อยกว่าร้อยละ ๑๐
๓. การพัฒนาอาชีพเกษตรกรเพิ่มขึ้นไม่น้อยกว่าร้อยละ ๕
๔. ประชาชนในเขตตำบลวังโรงใหญ่มีคุณภาพชีวิตที่ดีขึ้นไม่น้อยกว่าร้อยละ ๑๐
๕. การแพร่ระบาดของโรคได้รับการป้องกันไม่น้อยกว่าร้อยละ ๘๐
๖. ประชาชนได้รับความสะดวกสบายในการใช้ถนน สาธารณูปโภค ไฟฟ้า น้ำประปา
ไม่น้อยกว่าร้อยละ ๘๐
๗. ร้อยละ ๙๐ ของประชาชนในพื้นที่ร่วมกันอนุรักษ์ประเพณีวัฒนธรรมอันดีของตำบล
๘. ตำบลวังโรงใหญ่มีแหล่งท่องเที่ยว ๑ แห่ง
๘. การบริการจัดการขององค์การบริหารส่วนตำบลมีผลการปฏิบัติงานที่มีประสิทธิภาพสูงร้อยละ ๖๐
๙. ประชาชนในตำบลมีความปลอดภัยในชีวิตและทรัพย์สินไม่น้อยกว่าร้อยละ ๙๐
๑๐. มีการอนุรักษ์ทรัพยากรธรรมชาติโดยการปลูกป่าเพิ่มขึ้นไม่น้อยกว่าร้อยละ ๕

๒.๕ ค่าเป้าหมาย

- (๑) มีแหล่งน้ำพอเพียงต่อการอุปโภคบริโภคและทำการเกษตร
- (๒) การศึกษาที่มีคุณภาพและมาตรฐาน และเกิดการเรียนรู้ต่อเนื่อง
- (๓) ประชาชนมีทักษะในการประกอบอาชีพด้านเกษตร
- (๔) ประชาชนมีคุณภาพชีวิตที่ดีขึ้น
- (๕) ประชาชนเข้าถึงบริการสาธารณสุข มีสุขภาพแข็งแรง
- (๖) ประชาชนได้ใช้เส้นทางคมนาคมที่มีมาตรฐาน ปลอดภัย
- (๗) ประชาชนได้ร่วมกิจกรรมส่งเสริมประเพณี วัฒนธรรม การท่องเที่ยว กีฬาและนันทนาการ
ของท้องถิ่น
- (๘) องค์การปกครองส่วนท้องถิ่นมาตรฐานสากลดีขึ้น
- (๙) ประชาชนมีความปลอดภัยในชีวิตและทรัพย์สิน
- (๑๐) สิ่งแวดล้อมและทรัพยากรธรรมชาติได้รับการฟื้นฟูและอนุรักษ์

๒.๖ กลยุทธ์

ยุทธศาสตร์ที่ ๑ ยุทธศาสตร์การพัฒนาด้านสานต่อแนวทางพระราชดำริ

- ๑) การดูแลพัฒนาแหล่งน้ำสาธารณะเพื่อให้เพียงพอในการอุปโภคบริโภคและทำการเกษตร
- ๒) การจัดหาแหล่งกักเก็บน้ำเพื่อการเกษตรให้เพียงพอในการทำการเกษตรในพื้นที่

ยุทธศาสตร์ที่ ๒ ยุทธศาสตร์การพัฒนาด้านการศึกษา

- ๑) การส่งเสริมและพัฒนาระบบการศึกษาของศูนย์พัฒนาเด็กเล็กขององค์การบริหารส่วนตำบลวังโรงใหญ่ให้เป็นไปตามมาตรฐาน
- ๒) พัฒนาและเตรียมบุคลากรทางการศึกษา (ครู บุคลากรทางการศึกษา นักเรียน) ให้เป็นผู้มีคุณภาพมีทักษะและศักยภาพตามมาตรฐานการศึกษา
- ๓) สนับสนุนให้มีการนำระบบเทคโนโลยีสารสนเทศมาใช้เป็นเครื่องมือและประกอบการศึกษา
- ๔) สนับสนุนส่งเสริมการศึกษาในระบบ นอกระบบ และการศึกษาตามอัธยาศัย

/ยุทธศาสตร์ที่๓.....

ยุทธศาสตร์ที่ ๓ ยุทธศาสตร์ด้านการพัฒนาเกษตรกร

- ๑) ส่งเสริมอาชีพด้านเศรษฐกิจพอเพียง/หมู่บ้านพอเพียง/นำเทคโนโลยีใหม่ๆมาใช้เพื่อให้ความรู้แก่เกษตรกรและส่งเสริมการใช้ปุ๋ยชีวภาพเพื่อลดต้นทุนและเพิ่มผลผลิต
- ๒) การสนับสนุนการจัดตั้งกองทุนเพื่อเกษตรกรในตำบลวังโรงใหญ่

ยุทธศาสตร์ที่ ๔ ยุทธศาสตร์ด้านการพัฒนาสังคม

- ๑) ส่งเสริม พัฒนาบทบาทและคุณภาพชีวิตของสตรี ผู้สูงอายุ ผู้พิการผู้ป่วยเอดส์และผู้ด้อยโอกาสโดยการจัดกิจกรรมที่เหมาะสมและจัดหางบประมาณเพื่อดำเนินการพัฒนาบทบาทและคุณภาพชีวิตอย่างต่อเนื่อง
- ๒) ส่งเสริมพัฒนาคุณภาพของเด็กและเยาวชนเพื่อเป็นบุคลากรที่มีคุณภาพของสังคมต่อไปในอนาคต
- ๓) ดำเนินการ สนับสนุนและประสานการปฏิบัติเพื่อป้องกันและให้มีการปราบปรามและแก้ไขปัญหาการเสพ การผลิตการจำหน่ายยาเสพติดในทุกระดับ

ยุทธศาสตร์ที่ ๕ ยุทธศาสตร์ด้านการพัฒนาสาธารณสุข

- ๑) สนับสนุนการจัดตั้งกองทุนและเพิ่มสวัสดิการเพื่อพัฒนาศักยภาพอาสาสมัครสาธารณสุขหมู่บ้าน (อสม.)
- ๒) ส่งเสริมสุขภาพและอนามัยของประชาชนในระดับหมู่บ้านและชุมชนให้มีสุขภาพแข็งแรง โดยให้การเรียนรู้การดูแลสุขภาพ การออกกำลังกายและการป้องกันโรค

ยุทธศาสตร์ที่ ๖ ยุทธศาสตร์ด้านการพัฒนาโครงสร้างพื้นฐาน

- ๑) ก่อสร้าง ปรับปรุงเส้นทางคมนาคมอย่างทั่วถึง ให้สามารถตอบสนองความต้องการและแก้ไขปัญหาความเดือดร้อนของประชาชน โดยเฉพาะเส้นทางขนส่งผลผลิตทางการเกษตรและพื้นที่อื่นๆ ที่เกี่ยวข้องกับการดำรงชีวิตของประชาชน
- ๒) ประสาน สนับสนุน ร่วมมือกับส่วนราชการและองค์กรปกครองส่วนท้องถิ่นอื่นๆ เพื่อสนับสนุนเครื่องมือ เครื่องจักรกลตลอดจนผู้ปฏิบัติงานที่มีความชำนาญในการก่อสร้างปรับปรุง เส้นทางคมนาคม
- ๓) ประสานในการแก้ไขปัญหาความเดือดร้อนของประชาชนในด้านสาธารณสุขภาค

ยุทธศาสตร์ที่ ๗ ยุทธศาสตร์ด้านการพัฒนาการท่องเที่ยว ศาสนา – วัฒนธรรมประเพณีและกีฬา

- ๑) การพัฒนาฟื้นฟูและส่งเสริมกิจกรรมด้านศาสนา ศิลปวัฒนธรรมและประเพณีของชุมชนท้องถิ่นวังโรงใหญ่เพื่อการอนุรักษ์สืบสานและเชื่อมโยงสู่กิจกรรมการท่องเที่ยวระดับจังหวัด
- ๒) ส่งเสริมและสนับสนุนกิจกรรมลานกีฬาชุมชนและจัดการแข่งขันกีฬาประเภทต่างๆ ในระดับหมู่บ้านและระดับตำบล เพื่อให้เยาวชนนักเรียน นักศึกษา มีความสนใจและมีแรงจูงใจในกิจกรรมกีฬา

ยุทธศาสตร์ที่ ๘ ยุทธศาสตร์ด้านการบริหารจัดการบ้านเมืองที่ดี

- ๑) ทางการปรับปรุงโครงสร้างการบริหารงานขององค์การบริหารส่วนตำบลวังโรงใหญ่เพื่อให้รองรับการปฏิบัติภารกิจหน้าที่ตามที่กฎหมายกำหนด
- ๒) การนำระบบสารสนเทศมาใช้ในการบริหารงานภายในองค์กรเพื่อให้บริการกับประชาชนให้สะดวก รวดเร็ว แม่นยำโดยยึดถือประโยชน์สูงสุดของประชาชน ผู้รับบริการเป็นสำคัญ
- ๓) การสนับสนุนบุคลากรขององค์การบริหารส่วนตำบลวังโรงใหญ่ให้ได้รับการศึกษาอบรม

/๘) เพิ่มพูนความรู้.....

- ๔) เพิ่มพูนความรู้ เพื่อยกระดับประสิทธิภาพการทำงานให้เกิดประสิทธิผลในการบริการประชาชน
- ๕) แนวทางการเปิดโอกาสให้ประชาชนได้เข้ามีส่วนร่วมในการกำหนดนโยบายและความต้องการของประชาชนในการพัฒนาองค์การบริหารส่วนตำบลวังโรงใหญ่

ยุทธศาสตร์ที่ ๙ ยุทธศาสตร์ด้านการรักษาความปลอดภัยในชีวิตและทรัพย์สิน

- ๑) การสนับสนุนการฝึกอบรมจัดตั้งและอบรมฟื้นฟูตำรวจบ้านและอาสาสมัครป้องกันภัยฝ่ายพลเรือน (อปพร.) เพื่อเป็นกำลังสนับสนุนเจ้าหน้าที่รัฐและดูแลรักษาความปลอดภัยและการจราจรในชุมชนหมู่บ้าน

ยุทธศาสตร์ที่ ๑๐ ยุทธศาสตร์ด้านการอนุรักษ์ทรัพยากรธรรมชาติและสิ่งแวดล้อม

- ๑) การพัฒนาส่งเสริม สนับสนุนและร่วมมือกับส่วนราชการ ภาคเอกชน หมู่บ้าน /ชุมชน ในการพัฒนาฟื้นฟูและอนุรักษ์แหล่งน้ำ ลำคลองและป่าไม้ให้มีความอุดมสมบูรณ์
- ๒) การส่งเสริม สนับสนุนและสร้างความร่วมมือกับส่วนราชการหมู่บ้าน ชุมชนที่เกี่ยวข้องในการจัดทำระบบกำจัดขยะเพื่อจัดการขยะมูลฝอยและสิ่งปฏิกูลอย่างเป็นระบบ

๒.๗ จุดยืนทางยุทธศาสตร์

- (๑) การพัฒนาชุมชนให้น่าอยู่มีความเข้มแข็ง โดยได้รับบริการสาธารณะด้านโครงสร้างพื้นฐานที่จำเป็นเพื่อรองรับการขยายตัวของชุมชนและเศรษฐกิจ
- (๒) การพัฒนาระบบการศึกษาและส่งเสริมศิลปวัฒนธรรมท้องถิ่น
- (๓) ส่งเสริมและพัฒนาศักยภาพคนและความเข้มแข็งของชุมชนในการพึ่งตนเอง
- (๔) การกำจัดขยะมูลฝอย สิ่งปฏิกูลและมลภาวะสิ่งแวดล้อมที่มีอย่างยั่งยืน
- (๕) การพัฒนาระบบการบริหารจัดการภาครัฐที่ดีและมีส่วนร่วมจากทุกภาคส่วน

๒.๘ แผนงาน

- (๑) แผนงานบริหารงานทั่วไป
- (๒) แผนงานการรักษาความสงบภายใน
- (๓) แผนงานการศึกษา
- (๔) แผนงานสาธารณสุข
- (๕) แผนงานสังคมสงเคราะห์
- (๖) แผนงานเคหะและชุมชน
- (๗) แผนงานสร้างความเข้มแข็งของชุมชน
- (๘) แผนงานการศาสนาและวัฒนธรรมและนันทนาการ
- (๙) แผนงานอุตสาหกรรมและการโยธา
- (๑๐) แผนงานการเกษตร
- (๑๑) แผนงานงบกลาง

/๒.๘ ความเชื่อมโยง.....

๒.๘ ความเชื่อมโยงของยุทธศาสตร์ในภาพรวม

ในการจัดทำแผนพัฒนาท้องถิ่น (พ.ศ. ๒๕๖๑ - ๒๕๖๕) ขององค์การบริหารส่วนตำบลวังโรงใหญ่ มีความสอดคล้องกับ ยุทธศาสตร์การพัฒนาขององค์กรปกครองส่วนท้องถิ่นจังหวัด ยุทธศาสตร์จังหวัด ยุทธศาสตร์การพัฒนากลุ่มจังหวัด ยุทธศาสตร์การพัฒนาภาค แผนพัฒนาเศรษฐกิจและสังคมแห่งชาติ ฉบับที่ ๑๒ และ ยุทธศาสตร์ชาติ ๒๐ ปี ดังนี้

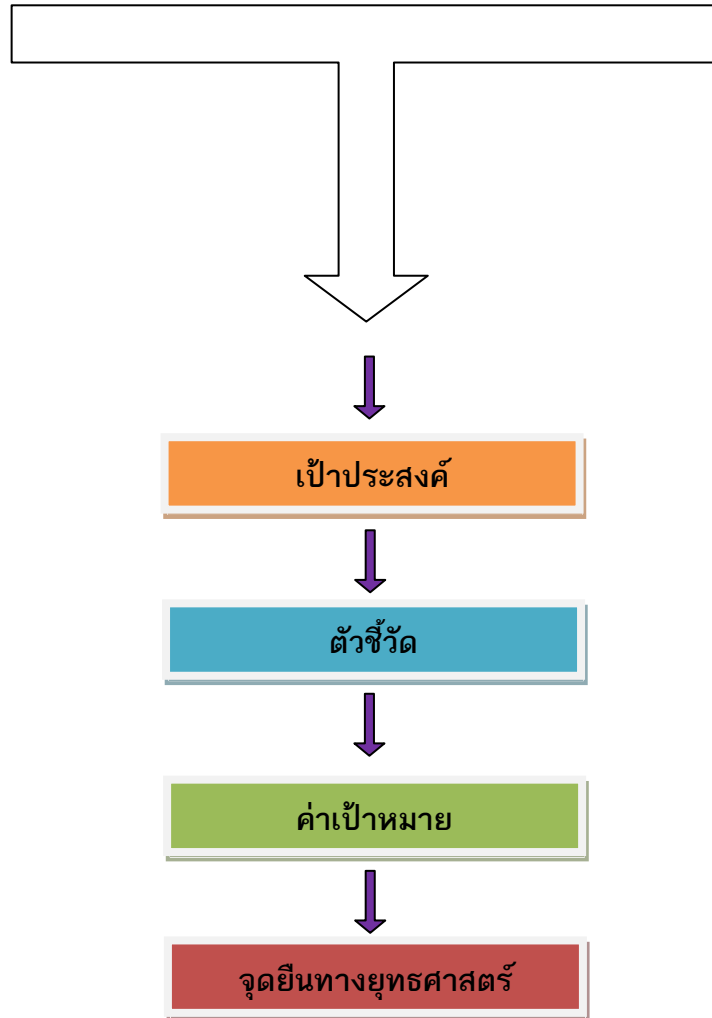

๓. การวิเคราะห์เพื่อพัฒนาท้องถิ่น

๓.๑ การวิเคราะห์เพื่อพัฒนาท้องถิ่น

๓.๑.๑ การวิเคราะห์กรอบการจัดทำยุทธศาสตร์ขององค์กรปกครองส่วนท้องถิ่น

ในการจัดทำแผนพัฒนาท้องถิ่นสี่ปีขององค์การบริหารส่วนตำบลได้ใช้การวิเคราะห์ SWOT Analysis/Demand (Demand Analysis)/Global Demand และ Trend ปัจจุบันและสถานการณ์การเปลี่ยนแปลงที่มีผลต่อการพัฒนา อย่างน้อยต้องประกอบด้วย การวิเคราะห์ศักยภาพด้านเศรษฐกิจ ด้านสังคม ด้านทรัพยากรธรรมชาติและสิ่งแวดล้อม ซึ่งมีรายละเอียดดังนี้

๑) จุดแข็ง (S : Strength)

- ประชาชน ผู้นำหมู่บ้าน มีความพร้อมที่จะให้ความร่วมมือกับทางราชการในการพัฒนาท้องถิ่นของตนเอง
- ชุมชนเข้มแข็งได้รับการบริการสาธารณะด้านโครงสร้างพื้นฐานครบถ้วน
- มีเส้นทางสัญจรเป็นไปด้วยความสะดวก เนื่องจากมีถนนทางหลวงชนบทหมายเลข นม.๓๐๔๔ เชื่อมจากทางหลวงแผ่นดินหมายเลข ๒๐๑ ถึงทางหลวงแผ่นดินหมายเลข ๒๒๕๖ (เชื่อมตำบลหินดาด อำเภอด่านขุนทด) และทางหลวงชนบทหมายเลข ๔๐๕๙ (เชื่อมตำบลห้วยบัง อำเภอด่านขุนทด)
- ประชาชนยังยึดมั่นในขนบธรรมเนียมประเพณีและวัฒนธรรมท้องถิ่น
- สภาพพื้นที่ที่เอื้อต่อการเกษตรทางเลือก สามารถเพาะปลูกพืชได้หลากหลายไม่ว่าจะเป็นพืชไร่ พืชสวน การทำนา และการปศุสัตว์
- ประชากรส่วนใหญ่มีอาชีพเกษตรกรรม ผลผลิตทางการเกษตรที่สำคัญ ได้แก่ ข้าว อ้อยและมัน เลี้ยงสัตว์ ฯลฯ
- มีโรงเรียนสังกัด สพฐ. ๕ โรงเรียน สอนตั้งแต่ระดับก่อนประถมศึกษาถึงระดับประถมศึกษา
- ศูนย์พัฒนาเด็กเล็ก ๑ แห่ง สังกัดองค์การบริหารส่วนตำบลวังโรงใหญ่ทำให้บริหารจัดการง่าย การทำงานไม่ซับซ้อนทำให้ลดภาระค่าใช้จ่าย
- มีหน่วยงานหน่วยงานราชการอยู่ในเขตองค์การบริหารส่วนตำบล คือ หมวดบำรุงทางหลวงชนบทสี่คิ้ว และหมวดการทางสี่คิ้ว
- มีรัฐวิสาหกิจอยู่ในเขตตำบล ๑ แห่งคือที่ทำกรไปรษณีย์โทรเลขอนุญาต
- มีการประสานความร่วมมือระหว่างองค์การบริหารส่วนตำบลกับส่วนราชการในพื้นที่
- มีความสงบไม่ค่อยจะมีปัญหา ด้านความปลอดภัยและด้านมลพิษ
- มีการจัดตั้งหมู่บ้าน ๑๔ หมู่บ้าน ในเขตองค์การบริหารส่วนตำบลวังโรงใหญ่ ประกอบด้วย
 - ผู้นำชุมชนให้ความร่วมมือในการพัฒนาท้องถิ่น
 - องค์การบริหารส่วนตำบลตำบลวังโรงใหญ่ มีศักยภาพเพียงพอที่รองรับการบริการสาธารณะและแก้ไขปัญหาความเดือดร้อนของประชาชน
 - มีสนามกีฬาประจำหมู่บ้าน ๑๒ แห่ง หอประชุมอเนกประสงค์ ๑ แห่ง
 - มีประเพณีสงกรานต์ ประเพณีเลี้ยงตาปู่บ้าน เข้าพรรษา ออกพรรษา ตำบาตรเทโว และประเพณีลอยกระทงที่สืบสานวัฒนธรรมประเพณีกันต่อๆ มา

/มีวัด.....

- มีวัด ๖ แห่ง สำนักสงฆ์ ๙ แห่ง
- องค์การบริหารส่วนตำบลมีโรงพยาบาลส่งเสริมสุขภาพประจำตำบล ๒ แห่งทำให้ประชาชนได้รับความสะดวกในการใช้บริการ
- มีมวลชนจัดตั้ง เช่น ตำรวจบ้าน กลุ่ม อปพร. หนึ่งตำบลหนึ่งทีมกู้ชีพกู้ภัย OTOS
- มีการให้บริการด้านการสื่อสารของบริษัททีโอที แคทเทลคอม และมีสัญญาณโทรศัพท์ไร้สายของ ของเอกชนหลายบริษัท
- มีกลุ่มอาชีพแม่บ้าน กลุ่มปุ๋ยชีวภาพ กลุ่มเลี้ยงสัตว์ กองทุนเมล็ดพันธุ์พืช กองทุนหมู่บ้านและชุมชนเมือง สาธารณสุขมูลฐานชุมชน กลุ่มสหกรณ์การเกษตร กลุ่ม ธกส.

๒) จุดอ่อน (W : Weakness)

- ➔ คนในวัยทำงาน คนหนุ่มสาวอพยพไปทำงานทำในเมือง
- ➔ ราษฎรยากจน ส่วนใหญ่ประชาชนประกอบอาชีพทางการเกษตรเพียงอย่างเดียวทำให้ขาดรายได้
- ➔ ประชาชนไม่สามารถรวมกลุ่มกันเพื่อดำเนินการด้านเศรษฐกิจของชุมชนในรูปแบบของกลุ่มอาชีพอย่างเข้มแข็ง
- ➔ องค์การบริหารส่วนตำบลเป็นหมู่บ้านที่อยู่ห่างไกลตัวเมือง ข้าวของราคาแพงเพราะต้องนำมาจากแหล่งอื่นหรือในเมืองใหญ่ จึงมีการบวกราคาค่าขนส่งเข้าไปอีกเช่น น้ำมัน เสื้อผ้า นุ่งห่ม ฯลฯ
- ➔ ขาดแหล่งเก็บกักน้ำเพื่อการอุปโภค บริโภคและเพื่อการเกษตรไม่เพียงพอเนื่องจากประสบกับปัญหาภัยแล้งฝนทิ้งช่วง แหล่งกักเก็บน้ำไม่เพียงพอ
- ➔ ขาดสถานศึกษาระดับฝึกออาชีพ ขาดแหล่งงานรองรับแรงงานว่างงานนอกฤดูกาล
- ➔ ไม่มีสถานประกอบกิจการขนาดใหญ่ มีโรงงานในพื้นที่จำนวนน้อย
- ➔ องค์การบริหารส่วนตำบลวังโรงใหญ่ ขาดบุคลากรที่มีความชำนาญเฉพาะด้าน เช่น ด้านการป้องกันและบรรเทาสาธารณภัย ฯลฯ ประกอบกับเครื่องมือไม่เพียงพอ เนื่องจากงบประมาณจำกัด
- ➔ ไม่มีตลาดกลางรับซื้อผลผลิตทางการเกษตร
- ➔ แหล่งเงินทุนต่างๆ เช่น ธนาคารพาณิชย์ มีน้อยประชาชนไม่ได้รับความสะดวกในการติดต่อ
- ➔ ที่ดินมีราคาสูงถ้าจะพัฒนาในด้านการเกษตรและภาคอุตสาหกรรมต้องใช้งบประมาณจำนวนมาก

๓) โอกาส (O : Opportunity)

- ☞ จังหวัดนครราชสีมา สามารถสนับสนุนงบประมาณให้องค์การบริหารส่วนตำบลวังโรงใหญ่ ที่มีแผนงาน/โครงการตามแนวทางยุทธศาสตร์การพัฒนาจังหวัด
- ☞ มีเส้นทางคมนาคมสะดวก สามารถรองรับการขยายตัวของการลงทุนทางเศรษฐกิจ
- ☞ ได้รับความร่วมมือสนับสนุนจากหน่วยงานของรัฐเป็นอย่างดี การปฏิรูป ระบบราชการทำให้พนักงานเกิดความกระตือรือร้นในการปฏิบัติงาน
- ☞ รัฐบาลมีนโยบายให้ประชาชนมีส่วนร่วมในการพัฒนาท้องถิ่นของตนเอง
- ☞ ได้รับงบประมาณจากส่วนกลางเพิ่มขึ้นเพื่อให้เพียงพอในการบริหารจัดการท้องถิ่น

๔) ข้อจำกัด.....

๔) ข้อจำกัด (T : Threat)

⊗ ปัจจุบันองค์การบริหารส่วนตำบลตำบลวังโรงใหญ่เป็นของการบริหารส่วนตำบลขนาดกลาง มีงบประมาณจำกัดเมื่อเทียบกับภารกิจหน้าที่ต่างๆ ตามกฎหมายที่กำหนดให้เป็นอำนาจหน้าที่ขององค์การบริหารส่วนตำบลตามกฎหมายอื่น ตามภารกิจถ่ายโอนฯ ตามนโยบายท้องถิ่น นโยบายจังหวัดและนโยบายรัฐบาลทำให้ไม่สามารถแก้ไขปัญหาและความต้องการของประชาชนได้เพียงพอกับความต้องการ

⊗ มีปัญหาแนวเขตการปกครองระหว่างองค์การบริหารส่วนตำบลวังโรงใหญ่ กับตำบลหินดาด ทำให้ไม่มีความชัดเจนในการที่จะพัฒนา

⊗ งบประมาณที่ได้รับจากส่วนกลาง ไม่เพียงพอในการบริหารงาน

⊗ กฎหมายและระเบียบต่างๆ ในการปฏิบัติงานทำให้ขาดความคล่องตัวในการบริหารงาน

⊗ การถ่ายโอนภารกิจต่างๆ ไม่เป็นไปในแนวทางเดียวกัน ทำให้การปฏิบัติงาน เกิดความล่าช้าไม่เป็นไปตามวัตถุประสงค์ที่วางไว้

⊗ การพัฒนาบางด้านต้องเป็นไปตามกฎหมาย จึงไม่สามารถดำเนินการแก้ปัญหาได้ ต้องอาศัยความเสียสละของหมู่บ้านเท่านั้น ซึ่งบางครั้งก็ทำได้ยากมาก

๖) การสรุปสถานการณ์พัฒนา (การวิเคราะห์จุดแข็ง จุดอ่อน โอกาส และอุปสรรค)

องค์การบริหารส่วนตำบลวังโรงใหญ่ ได้ดำเนินการวิเคราะห์สภาพการณ์และศักยภาพเพื่อชี้ให้เห็นถึงศักยภาพ ปัญหาและความต้องการของประชาชน โดยองค์การบริหารส่วนตำบลได้ดำเนินการวิเคราะห์ข้อมูล ดังต่อไปนี้

๓.๑.๒ การวิเคราะห์ข้อมูลเพื่อการจัดทำแผนพัฒนา

➤ ด้านโครงสร้างพื้นฐาน สามารถจำแนกได้ดังนี้

๑) มีเส้นทางคมนาคมภายในหมู่บ้านของพื้นที่องค์การบริหารส่วนตำบลที่เป็นถนนคอนกรีตเสริมเหล็ก/ถนนลาดยาง ร้อยละ ๗๐ เป้าหมายคือต้องการให้ได้มากกว่านี้หรือร้อยละ ๑๐๐ โดยผู้บริหารมีนโยบายที่จะดำเนินการก่อสร้างถนนคอนกรีตเสริมเหล็กหรือถนนลาดยางภายในหมู่บ้านทุกซอยทุกสาย ปัญหาคือ องค์การบริหารส่วนตำบลไม่สามารถดำเนินการได้เนื่องจากงบประมาณที่มีอยู่อย่างจำกัด และปัญหาเจ้าของที่ดินข้างเคียงไม่ยินยอมยกที่ดินให้เป็นทางสาธารณะซึ่งการที่องค์การบริหารส่วนตำบลจะดำเนินการได้ก็ต่อเมื่อต้องเป็นที่สาธารณะ การแก้ปัญหาคือ ประสานความร่วมมือเจ้าของที่ดินเพื่อที่จะทำความเข้าใจหรือยินยอมยกที่ดินให้เป็นสาธารณะ

๒) การขยายเขตไฟฟ้า ปัจจุบันมีไฟฟ้าใช้ร้อยละ ๙๙ เป้าหมายคือต้องการให้มีไฟฟ้าใช้ทุกครัวเรือน คิดเป็น ๑๐๐ เปอร์เซ็นต์ ในส่วนของครัวเรือนที่ยังไม่มีไฟฟ้าใช้เป็นครัวเรือนที่เพิ่งจะขออนุญาตก่อสร้างที่อยู่อาศัยขึ้นมาใหม่ แนวทางในการแก้ไขคือทางองค์การบริหารส่วนตำบลได้มีการออกประชุมประชาคมเป็นประจำทุกปีจึงมีการทบทวนและสอบถามจำนวนครัวเรือนที่ยังไม่มีไฟฟ้าใช้หากครัวเรือนใดยังไม่จะมีจะประสานกับทางสมาชิกสภาองค์การบริหารส่วนตำบลในแต่ละหมู่บ้านที่ครัวเรือนยังไม่มีไฟฟ้าใช้ให้เป็นคนประสานนำเอกสารต่างๆ มายื่นกับทางส่วนโยธาเพื่อที่จะประสานไปยังการไฟฟ้าต่อไป สำหรับที่ยังไม่สามารถแก้ไขได้คือไฟฟ้าส่องสว่างทางหรือที่สาธารณะยังไม่สามารถดำเนินการครอบคลุมพื้นที่ได้ทั้งหมด เนื่องจากการดำเนินงานต้องประสานกับทางไฟฟ้าซึ่งการอนุมัติงบประมาณในการดำเนินการก่อสร้างก็ขึ้นอยู่กับหน่วยงานไฟฟ้าเช่นกันทำให้องค์การบริหารส่วนตำบลจึงไม่สามารถดำเนินการได้ การแก้ปัญหาคือ ประสานความร่วมมือกันหลายๆ ฝ่ายเพื่อที่จะทำความเข้าใจกับประชาชนในพื้นที่

/ ๓)การประปา.....

แผนพัฒนาท้องถิ่น (พ.ศ. ๒๕๖๑ - ๒๕๖๕)

โดยองค์การบริหารส่วนตำบลวังโรงใหญ่ อำเภอสีคิ้ว จังหวัดนครราชสีมา

๓) การประปา องค์การบริหารส่วนตำบลมีกิจการประปาเป็นขององค์การบริหารส่วนตำบลเองมีเพียง ๒ หมู่บ้านที่ไม่ยกให้องค์การบริหารส่วนตำบลบริหารจัดการ ในส่วนของกาให้บริการสามารถให้บริการได้ครอบคลุมทุกหลังคาเรือน คิดเป็น ๑๐๐ เปอร์เซ็นต์ แต่เนื่องจากเมื่อสองปีที่ผ่านมาได้ประสบกับปัญหาภัยแล้งและฝนทิ้งช่วงทำให้น้ำที่ใช้สำหรับผลิตน้ำประปามีไม่เพียงพอ แต่ทางองค์การบริหารส่วนตำบลก็ได้พยายามหาวิธีแก้ไขในเบื้องต้นโดยการให้บริการแจกน้ำฟรี และหาแหล่งขุดเจาะบ่อบาดาลเพื่อนำน้ำมาใช้ผลิตประปา แต่ปัญหาคือบางหมู่บ้านปริมาณน้ำที่ขุดเจาะไม่เพียงพอหรือไม่ได้มาตรฐานพอที่จะนำมาทำประปาได้ และอีกปัญหาคือ มีข้อร้องเรียนเรื่องน้ำประปาขุ่นบ่อยครั้ง สาเหตุเนื่องจากแหล่งผลิตน้ำประปาบางหมู่บ้านเป็นน้ำที่ได้มาจากผิวดินซึ่งถ้าหากเป็นช่วงฤดูฝนน้ำใหม่ไหลเข้ามาจะมีตะกอนขุ่นซึ่งบ่อกักน้ำที่มีอยู่ไม่เพียงพอที่จะทำให้น้ำใสสะอาดเท่าที่ควร การแก้ปัญหาคือเพิ่มปริมาณสารส้มเพื่อให้น้ำใสสะอาดขึ้น เพื่อตอบสนองต่อความต้องการของประชาชนต่อไป

➤ ด้านที่อยู่อาศัยและการอุปโภคบริโภค

จากการสำรวจข้อมูลพื้นฐานพบว่า ประชากรในพื้นที่ที่มีที่อยู่อาศัยที่มั่นคง ปัญหา คือ มีจำนวน ๗ ครัวเรือน ที่ยังต้องการความช่วยเหลือในการซ่อมแซมที่อยู่อาศัย การแก้ปัญหาคือองค์การบริหารส่วนตำบลได้มีการจัดซื้อวัสดุซ่อมแซมที่อยู่อาศัยให้กับผู้ยากไร้ แต่งบประมาณมีจำกัดถ้ามีงบประมาณที่มากกว่านี้ องค์การบริหารส่วนตำบลก็จะดำเนินการให้ได้ครอบคลุมทุกหลังคาเรือน ปัญหาเรื่องมลพิษ กลิ่นยังไม่เกิดขึ้น ถึงแม้ว่าในเขตองค์การบริหารส่วนตำบลจะมีโรงงานอุตสาหกรรมก็ตาม ทุกครัวเรือนมีน้ำสำหรับบริโภค โดยบางครัวเรือนซื้อน้ำที่บรรจุในถังหรือขวด แต่หลายครัวเรือนบริโภคน้ำที่ได้จากน้ำฝน ทำให้เกิดปัญหาน้ำดื่มที่ยังไม่สะอาดเท่าที่ควร การแก้ปัญหาเบื้องต้นคือประชาสัมพันธ์ให้มีการปิดฝาภาชนะให้มิดชิดใช้ถุงเขียวปิดฝาโถงเพื่อป้องกันลูกน้ำยุงลายและฝุ่นละอองก่อนเก็บไว้ดื่ม

(๒) การวิเคราะห์ข้อมูลด้านเศรษฐกิจ

จากการสำรวจข้อมูลพื้นฐานพบว่า ประชากรส่วนใหญ่ทำการเกษตร ไร่ยะ ๗๐ เช่น ข้าว อ้อย มันสำปะหลัง ตามลำดับ รายได้ส่วนมากมาจากการทำการเกษตร และมีรายได้จากสัตว์เลี้ยงไม่มาก คนอายุ ๑๕ - ๖๐ ปีมีอาชีพและรายได้ ผู้สูงอายุ ๖๐ ปีขึ้นไป ไร่ยะ ๙๐ มีอาชีพและมีรายได้ ประชากรบางส่วนมีรายได้จากการรับจ้างทั้งในพื้นที่และนอกพื้นที่ บางครัวเรือนในหมู่บ้านในเขตองค์การบริหารส่วนตำบลมีอาชีพค้าขาย มีร้านค้าขายของชำ มีกิจการเป็นของตัวเอง ทำให้มีรายได้มากจากการค้าขาย ซึ่งภาวะเศรษฐกิจขององค์การบริหารส่วนตำบลจึงไม่เท่ากัน แต่ปัญหาคือ รายได้เฉลี่ยต่ำกว่าคนละ ๓๐,๐๐๐ บาทต่อปี ไร่ยะ ๗๕ ไม่มีการเก็บบอมน สาเหตุเป็นเพราะว่าราคาผลผลิตทางการเกษตรต่ำค่าครองชีพสูง มีเงินแต่ซื้อของได้น้อยลง ประชากรมีพื้นที่ในการทางเกษตรบางส่วนในประสบกับปัญหาภัยแล้งขาดแคลนแหล่งน้ำในการเพาะปลูกอาศัยน้ำฝนจากธรรมชาติ บางพื้นที่ภาวะฝนทิ้งช่วง มีพื้นที่ในการทำการเกษตรน้อย การขยายตัวของประชากรเพิ่มขึ้นมาก เริ่มเกิดเป็นชุมชนแออัดและส่งผลกระทบต่อสุขภาพแหวดล้อม เช่น ปริมาณการปล่อยน้ำเสียจากครัวเรือนลงสู่ถนนภายในหมู่บ้านสองข้างทาง เกิดปัญหาการร้องเรียนมายังองค์การบริหารส่วนตำบล การแก้ปัญหาคือ องค์การบริหารส่วนตำบลก็ได้ลงพิจารณาจัดหางบประมาณในการก่อสร้างรางระบายน้ำเพื่อแก้ปัญหาที่ท่วมขังในหมู่บ้านและแก้ปัญหาที่ครัวเรือน

/(๓) การวิเคราะห์.....

(๓) การวิเคราะห์ข้อมูลสังคม

➤ ด้านแรงงาน

จากการสำรวจข้อมูลพื้นฐานพบว่า ประชากรที่มีอายุ ๑๕ - ๖๐ ปี อยู่ในกำลังแรงงาน ร้อยละ ๙๕ เมื่อเทียบกับอัตราส่วนกับจังหวัด ร้อยละ ๗๓.๙๙ ซึ่งสูงกว่ามาก แต่ค่าแรงในพื้นที่ต่ำกว่าระดับจังหวัด โดยเฉพาะแรงงานด้านการเกษตร ประชากรอายุระหว่าง ๒๕ - ๕๐ ปี บางส่วน ไปรับจ้างทำงานนอกพื้นที่ รวมทั้งแรงงานที่ไปทำงานต่างประเทศ ปัญหาที่พบคือ ประชากรต้องไปทำงานนอกพื้นที่ในเมืองที่มีโรงงานอุตสาหกรรม บริษัท ห้างร้านใหญ่ๆ เพราะในพื้นที่ไม่มีโรงงานอุตสาหกรรมที่มีการจ้างแรงงานเยอะ เพราะพื้นที่ส่วนมากเป็นที่อยู่อาศัย ปัญหานี้ยังไม่สามารถแก้ไขได้

➤ ด้านสุขภาพและสาธารณสุข

จากการสำรวจข้อมูลพื้นฐานพบว่า ประชาชนส่วนมากมีสุขภาพที่ดี มีการคัดกรองสุขภาพให้กับประชาชนกลุ่มเสี่ยง โรคที่มักเกิดแก่ประชากรในชุมชน เช่นกัน ได้แก่ โรคความดัน เบาหวาน โรคเอดส์ โรคไข้เลือดออก มือ-ปาก-เท้าในเด็ก และโรคอื่นๆ อีกมาก มีสถิติเข้ารับการรักษาพยาบาล ปัญหาคือ ประชาชนบางรายไม่ยอมไปคัดกรองหรือตรวจสุขภาพประจำปี การแก้ไขปัญหา คือ องค์การบริหารส่วนตำบล และหน่วยงานสาธารณสุข โรงพยาบาลส่งเสริมสุขภาพตำบลทั้งสองแห่ง ได้จัดกิจกรรมร่วมมือกันรณรงค์ให้หมู่บ้านเห็นความสำคัญในเรื่องนี้ซึ่งก็ได้ผลในระดับหนึ่ง ประชาชนให้ความร่วมมือเป็นอย่างดี แต่ต้องเป็นการดำเนินการอย่างต่อเนื่องเป็นประจำทุกปี สำหรับเด็กแรกเกิด - ๖ ปี ผู้ปกครองสามารถเลี้ยงดูตรงตามเกณฑ์มาตรฐาน มีเพียง ๑ ราย เท่านั้น ที่ไม่ตรงตามเกณฑ์มาตรฐาน จากการสำรวจข้อมูลพื้นฐาน บางครัวเรือนไม่ได้กินอาหารที่ถูกสุขลักษณะ การใช้ยาเพื่อบำบัดอาการเจ็บป่วยที่ไม่เหมาะสม การออกกำลังกายยังไม่สม่ำเสมอ และประชากรส่วนมากไม่ได้รับการตรวจสุขภาพ ปัญหาเหล่านี้้องค์การบริหารส่วนตำบลพยายามอย่างยิ่งที่จะแก้ไข โดยร่วมมือกับโรงพยาบาล สาธารณสุข จัดกิจกรรมเพื่อแก้ไขปัญหา

➤ ด้านการศึกษา

จากการสำรวจข้อมูลพื้นฐานพบว่า ประชากรอายุ ๑๕ - ๖๐ ปีเต็ม ร้อยละ ๙๙ อ่านเขียนภาษาไทยและคิดเลขอย่างง่ายได้ เด็กอายุ ๖ - ๑๔ ปี ร้อยละ ๑๐๐ ได้รับการศึกษาภาคบังคับ ๙ ปี ได้เรียนต่อชั้นมัธยมศึกษาปีที่ ๔ หรือเทียบเท่า และที่ไม่ได้เรียนต่อมีงานทำ ร้อยละ ๙๙ ด้านการศึกษาอยู่ในเกณฑ์ที่ดี ปัญหาคือ ยังไม่สามารถที่จะแข่งขันกับเมืองใหญ่ๆ ได้ การแก้ปัญหาขององค์การบริหารส่วนตำบล ได้จัดกิจกรรมให้กับเด็กของศูนย์พัฒนาเด็กเล็ก การสนับสนุนอาหารเสริมนม อาหารกลางวัน ให้กับทางโรงเรียนในเขตพื้นที่ และร่วมกันจัดกิจกรรมต่างๆ กับทางโรงเรียน

➤ ด้านค่านิยมของคนในพื้นที่

จากการสำรวจข้อมูลพื้นฐานพบว่า ประชากรมีกิจกรรมทางศาสนา(พุทธ) และ ประชากรบางรายที่ไปร่วมทำกิจกรรมของศาสนาอิสลามด้วย ประชากรในเขตองค์การบริหารส่วนตำบลให้ความร่วมมือกันทำกิจกรรมสาธารณะต่างๆ ผู้สูงอายุ ผู้พิการได้รับการดูแล ปัญหาคือ ประชากรในครัวเรือนมีการดื่มสุรา สูบบุหรี่ รวมทั้งที่เป็นครั้งคราว บางครัวเรือนขาดความอบอุ่น การแก้ปัญหาขององค์การบริหารส่วนตำบลคือ จัดกิจกรรมต่างๆ ในหมู่บ้านชุมชน พยายามที่จะให้ทุกส่วนทุกฝ่ายทุกคนมีส่วนร่วมและรณรงค์ให้เห็นถึงโทษของการดื่มสุรา ให้ชุมชนเห็นความสำคัญของครอบครัว เช่น การแข่งขันกีฬาต้านยาเสพติด งานประเพณี เป็นต้น

➤ ด้านความปลอดภัยในชีวิตและทรัพย์สิน

จากการสำรวจข้อมูลพื้นฐานพบว่า ส่วนมากครัวเรือนมีการป้องกันอุบัติภัยอย่างถูกวิธี มีความปลอดภัยในชีวิตและทรัพย์สิน ปัญหาคือจากข้อมูลที่สำรวจพบว่ามีบางครัวเรือน ที่ไม่มีการป้องกันอุบัติเหตุ อาชญากรรม วิธีการแก้ปัญหาขององค์การบริหารส่วนตำบลที่สามารถดำเนินการได้ตามอำนาจหน้าที่ และงบประมาณที่มีอยู่อย่างจำกัด คือการจัดซื้อถังดับเพลิงและนำไปติดไว้ที่ศาลาประชาคมของแต่ละหมู่บ้าน

/นอกจากนี้.....

แผนพัฒนาท้องถิ่น (พ.ศ. ๒๕๖๑ - ๒๕๖๕)

โดยองค์การบริหารส่วนตำบลวังโรงใหญ่ อำเภอสีคิ้ว จังหวัดนครราชสีมา

นอกจากนี้ทางองค์การบริหารส่วนตำบลได้ตั้งจุดตรวจ จุดสกัด จุดบริการ ในช่วงเทศกาลที่มีวันหยุดหลายวันเพื่ออำนวยความสะดวกให้กับประชาชน แต่ปัญหาที่พบเป็นประจำคือการทะเลาะวิวาทของกลุ่มวัยรุ่นโดยเฉพาะในสถานที่จัดงานดนตรี งานมหรสพ เป็นปัญหาที่ชุมชนได้รับผลกระทบเป็นอย่างมาก การแก้ไขปัญหา คือการแจ้งเตือนให้ผู้ปกครองดูแลบุตรหลานของตน ประชาสัมพันธ์ให้ทราบถึงผลกระทบ ผลเสียหาย และโทษที่ได้รับจากการเกิดเหตุทะเลาะวิวาท การขอความร่วมมือไปยังผู้นำ การขอคำสั่งจาก ตำรวจ ผู้นำ อปพร. เพื่อระงับเหตุ ไม่ให้เกิดความรุนแรง แต่จะไม่ให้เกิดขึ้นเลยยังเป็นปัญหาที่ปัจจุบันไม่สามารถที่จะแก้ไขได้ ทั้งที่มีการร่วมมือกันหลายฝ่าย เป็นเรื่องที่ว่าองค์การบริหารส่วนตำบลจะต้องหาวิธีที่จะแก้ไขปัญหาให้กับประชาชนต่อไปตามอำนาจหน้าที่ที่สามารถดำเนินการได้

➤ **ด้านยาเสพติด**

ปัญหายาเสพติดในขององค์การบริหารส่วนตำบล จากการที่ทางอำเภอสีคิ้วได้แจ้งรายชื่อยาขององค์การบริหารส่วนตำบลทราบนั้นพบว่าในเขตองค์การบริหารส่วนตำบลมีผู้ที่ติดยาเสพติดแต่เมื่อเทียบกับพื้นที่อื่นถือว่าน้อย และยังไม่พบผู้ค้า เหตุผลก็เนื่องมาจากว่าได้รับความร่วมมือกับทางผู้นำ ประชาชน หน่วยงานขององค์การบริหารส่วนตำบลที่ช่วยสอดส่องดูแลอยู่เป็นประจำ การแก้ไขปัญหาขององค์การบริหารส่วนตำบลสามารถทำได้เฉพาะตามอำนาจหน้าที่เท่านั้น เช่น การณรงค์ การประชาสัมพันธ์ การแจ้งเบาะแส การฝึกอบรมให้ความรู้ ถ้านอกเหนือจากอำนาจหน้าที่ นอกจากนี้ก็ได้รับการประสานจากอำเภอสีคิ้วแจ้งจำนวนผู้ติดยาเสพติดและทางอำเภอได้จัดกิจกรรมต่างๆกับผู้ใช้ยาในส่วนขององค์การบริหารส่วนตำบลก็จะทำการเบิกจ่ายงบประมาณเพื่อสนับสนุนกับทางอำเภอที่ได้จัดกิจกรรมนี้หรือกิจกรรมอื่นๆ แล้วแต่กรณี ทั้งนี้ องค์การบริหารส่วนตำบลก็ได้ให้ความร่วมมือมาโดยตลอด

(๔) การวิเคราะห์ข้อมูลด้านทรัพยากรธรรมชาติและสิ่งแวดล้อม

ในพื้นที่ขององค์การบริหารส่วนตำบลส่วนมากเป็นพื้นที่สำหรับเพาะปลูก ที่อยู่อาศัย ร้านค้า สถานประกอบการ ตามลำดับ และมีพื้นที่ที่เป็นพื้นที่สาธารณะ ซึ่งเป็นป่าเสื่อมโทรม ทรัพยากรธรรมชาติในพื้นที่ก็ได้แก่ ดิน น้ำ ต้นไม้ อากาศที่ไม่มีมลพิษ ปัญหาคือ เนื่องจากว่าพื้นที่บางส่วนเป็นดินดาน ทำให้การเพาะปลูกไม่ได้ผลเท่าที่ควร แหล่งน้ำส่วนใหญ่ที่ได้มาจากน้ำฝน น้ำในการเกษตรก็ต้องรอฤดูฝน มีแหล่งน้ำใช้ในการเกษตรไม่เพียงพอ ปัญหาคือยังไม่สามารถหาแหล่งน้ำสำหรับการเกษตรได้เพิ่มขึ้น เพราะพื้นที่ส่วนมากเป็นของประชาชน เอกชน ปัญหาด้านขยะ เมื่อครัวเรือนเพิ่มมากขึ้นขยะก็มากขึ้น ทางองค์การบริหารส่วนตำบลไม่มีรถบริการจัดเก็บขยะเนื่องจากงบประมาณมีจำกัดและแหล่งกำจัดขยะ การแก้ไขปัญหา องค์การบริหารส่วนตำบลได้ประชาสัมพันธ์รณรงค์ให้ประชาชนในพื้นที่รู้จักการคัดแยกขยะให้ถูกวิธี โครงการปลูกต้นไม้ในวันสำคัญต่างๆ ในพื้นที่ของตนเองและที่สาธารณะ รวมทั้งปลูกต้นไม้สองข้างทาง ปลูกกล้วยสองข้างทางเพื่อเป้าหมายให้ถนนสาย นม. ๓๐๔๔ เป็นถนนสายกล้วยๆ และเพื่อให้พัฒนาเป็นถนนสายท่องเที่ยวต่อไป

(๕) ด้านการเมือง - การบริหาร

องค์การบริหารส่วนตำบลได้จัดตั้งหมู่ในเขตองค์การบริหารส่วนตำบล มีทั้งหมด ๑๔ หมู่บ้าน แต่ละหมู่บ้านก็มีผู้ใหญ่บ้าน ผู้ช่วยผู้ใหญ่บ้าน สมาชิกสภาองค์การบริหารส่วนตำบลเป็นตัวแทนของหมู่บ้านๆ ละ ๒ คน ประชาชนมีส่วนร่วมในการจัดซื้อจัดจ้างขององค์การบริหารส่วนตำบล มีส่วนร่วมในการจัดทำแผนพัฒนาตำบลซึ่งจะเห็นได้จากการประชุมประชาคมระดับตำบลประชาชนให้ความร่วมมือเป็นอย่างดีเข้าร่วมประชุมถึงร้อยละ ๖๕ ถือว่าเกินจากเกณฑ์ที่กำหนด นอกจากนี้ประชาชนให้ความร่วมมือด้านการเลือกตั้งเป็นอย่างดีเช่น การเลือกตั้งสมาชิกสภาองค์การบริหารส่วนตำบล ในปี พ.ศ. ๒๕๕๔ ประชาชนมาใช้สิทธิเลือกตั้ง จำนวนผู้มาใช้สิทธิเลือกตั้งสมาชิกสภาองค์การบริหารส่วนตำบลและนายกองค์การบริหารส่วนตำบลจำนวน ๔,๓๒๗ คน จากผู้มีสิทธิเลือกตั้งทั้งสิ้น ๕,๕๕๒ คน คิดเป็นร้อยละ ๗๗.๙๔ องค์การบริหารส่วนตำบลไม่ค่อยมีปัญหาเรื่องการ

/แข่งขันทาง.....

แผนพัฒนาท้องถิ่น (พ.ศ. ๒๕๖๑ - ๒๕๖๕)

โดยองค์การบริหารส่วนตำบลวังโรงใหญ่ อำเภอสีคิ้ว จังหวัดนครราชสีมา

แข่งขันทางการเมือง จะมีบ้างก็เป็นส่วนน้อยที่มีการย้ายเข้า ย้ายออกของประชากรในครัวเรือนในช่วงที่มีการเลือก ผู้ใหญ่บ้าน สมาชิกสภา นายกองค้การบริหารส่วนตำบล การแก้ไขปัญหาขององค์การบริหารส่วนตำบลคือ ขอความร่วมมือ ผู้นำ เจ้าหน้าที่ที่มีหน้าที่รับผิดชอบให้ระมัดระวัง สอดส่องพฤติกรรมและให้รายงานอำเภอทราบ การรณรงค์ ประชาสัมพันธ์ ให้ข้อมูลที่ถูกต้อง เกี่ยวกับข้อกฎหมายของการเลือกตั้งที่กระทำได้และทำไม่ได้ให้ ประชาชนได้รับทราบ ปัญหาต่างๆ ที่เกิดขึ้นองค์การบริหารส่วนตำบลก็ได้พยายามแก้ไข โดยเรื่องจากการประชุม ประชาคมท้องถิ่นทุกหมู่บ้านในเขตองค์การบริหารส่วนตำบล ในการจัดทำแผนพัฒนาองค์การบริหารส่วนตำบล จากผลการประชุมทุกครั้งที่องค์การบริหารส่วนตำบลจัดขึ้น มีประชาชนสนใจเข้าร่วมประชุมรวมทั้งแสดงความ คิดเห็นที่หลากหลาย ส่งผลให้องค์การบริหารส่วนตำบลดำเนินงานตามความต้องการของประชาชน และ ประชาชนได้รับประโยชน์ และมีส่วนร่วมในการพัฒนาองค์การบริหารส่วนตำบล นอกจากนี้ องค์การบริหารส่วน ตำบลได้จัดตั้งงบประมาณในด้านการศึกษาอบรมให้กับพนักงานเจ้าหน้าที่สมาชิก ผู้บริหารและคณะกรรมการต่างๆ เช่น คณะกรรมการที่มีหน้าที่เกี่ยวกับการจัดทำแผนพัฒนา มีโครงการอบรมศึกษาดูงาน ของคณะผู้บริหาร สมาชิกสภาองค์การบริหารส่วนตำบล พนักงานองค์การบริหารส่วนตำบล อสม. และเกษตรกร โครงการอื่นๆ สำหรับประชาชนอีกหลายโครงการ เพื่อนำความรู้และประสบการณ์ที่ได้รับมาพัฒนาองค์การบริหารส่วนตำบลให้ เจริญเท่าเทียมกับองค์การบริหารส่วนตำบลอื่นๆ และองค์การบริหารส่วนตำบลมีโครงการจัดซื้อเครื่องมือเครื่องใช้ ในการปฏิบัติงานให้ทันสมัยและมีประสิทธิภาพ โครงการบางโครงการต้องระงับไว้เนื่องจากข้อจำกัดด้าน งบประมาณ มีอัตรากำลังพนักงานองค์การบริหารส่วนตำบลถึงแม้จะมีย่างจำกัดเมื่อเปรียบเทียบกับองค์กร ปกครองส่วนท้องถิ่นอื่น แต่ก็สามารถให้บริการกับประชาชนในพื้นที่ได้อย่างเพียงพอ

การประเมินสถานการณ์สภาพแวดล้อมภายนอกที่เกี่ยวข้อง

ในการจัดทำแผนพัฒนาท้องถิ่นสี่ปีขององค์การบริหารส่วนตำบลนั้น ได้ทำการประเมิน สถานการณ์สภาพแวดล้อมภายนอกที่เกี่ยวข้อง ซึ่งมีรายละเอียดดังนี้

ด้าน	สถานการณ์สภาพแวดล้อม ภายนอกที่เกี่ยวข้อง	ขอบข่ายและ ปริมาณของ ปัญหา/ ความต้องการ	พื้นที่เป้าหมาย/ กลุ่มเป้าหมาย	ความคาดหวังและ แนวโน้มอนาคต
๑. โครงการ สร้างพื้นฐาน	๑) ขาดแคลนแหล่งน้ำใน การเกษตรและน้ำประปาสำหรับ อุปโภค-บริโภคยังไม่พอเพียงและ ยังไม่ได้มาตรฐาน	- แหล่งน้ำและ น้ำประปาในการ อุปโภค-บริโภค	- ในเขตองค์การ บริหารส่วน ตำบล	- ประชาชนมีแหล่ง น้ำและมีน้ำประปาใช้ อย่างพอเพียงมี คุณภาพตาม มาตรฐานมากขึ้น
	๒) ไฟฟ้าส่องสว่างทางและที่ สาธารณะยังไม่สามารถ ดำเนินการครอบคลุมพื้นที่ได้ ทั้งหมด	- ไฟฟ้า	- ทางและที่ สาธารณะใน เขตองค์การ บริหารส่วน ตำบล	- ทางและที่ สาธารณะมีแสงสว่าง เพียงพอประชาชน ได้รับความสะดวกใน การสัญจรไปมาและ ป้องกันการเกิด อาชญากรรมได้

ด้าน	สถานการณ์ภาพแวดล้อมภายนอกที่เกี่ยวข้อง	ขอบข่ายและปริมาณของปัญหา/ความต้องการ	พื้นที่เป้าหมาย/กลุ่มเป้าหมาย	ความคาดหวังและแนวโน้มอนาคต
	๓) ไฟฟ้าแรงต่ำยังไม่สามารถขยายให้ครอบคลุมทั้งหมดเนื่องจากมีครัวเรือนที่เพิ่งดำเนินการก่อสร้างและบางครัวเรือนต้องใช้เงินสมทบกับทางไฟฟ้าสูง	- ไฟฟ้า	- ครัวเรือนที่เพิ่งก่อสร้าง	- ทุกหลังคาเรือนมีไฟฟ้าใช้
	๔) ชุมชนขยายมากขึ้นระบบระบายน้ำยังไม่เพียงพอ เกิดน้ำเสียที่ไหลลงสู่ถนนภายในหมู่บ้านส่งกลิ่นเหม็นก่อความรำคาญและเป็นแหล่งเพาะพันธุ์ลูกน้ำ	- ราง/ท่อระบายน้ำ	- พื้นที่ในเขตองค์การบริหารส่วนตำบล	- มีรางระบายน้ำสามารถระบายน้ำได้สะดวก ไม่ส่งกลิ่นเหม็นก่อความรำคาญและแพร่เชื้อโรค
	๕) ประชาชนต้องการเส้นทางในการสัญจรไปมาเพิ่มมากขึ้นและองค์การบริหารส่วนตำบลไม่สามารถดำเนินการได้เนื่องจากเจ้าของพื้นที่ไม่ยินยอมยกที่ดินให้เป็นที่สาธารณะ จะดำเนินการได้ก็ต่อเมื่อต้องเป็นที่สาธารณะ	- เส้นทางคมนาคม	- เส้นทางคมนาคมที่เป็นสาธารณะและประชาชนมีความต้องการให้ดำเนินการ	- มีเส้นทางในการคมนาคมเพียงพอและประชาชนได้รับความสะดวกในการสัญจรไปมา
	๖) ประชาชนต้องการเส้นทางในการขนส่งพืชผลทางการเกษตรที่สะดวกเพิ่มมากขึ้นและองค์การบริหารส่วนตำบลไม่สามารถดำเนินการได้ครอบคลุมเนื่องจากมีข้อจำกัดในด้านงบประมาณ	- เส้นทางคมนาคมขนส่งพืชผลทางการเกษตร	- เส้นทางคมนาคมในการขนส่งพืชผลทางการเกษตรที่สะดวกเพิ่มมากขึ้นและประชาชนมีความต้องการให้ดำเนินการ	- มีเส้นทางในการคมนาคมขนส่งพืชผลทางการเกษตรที่เพียงพอและประชาชนได้รับความสะดวกในการสัญจรไปมา

दान	สถานการณ์ภาพแวดล้อมภายนอกที่เกี่ยวข้อง	ขอบข่ายและปริมาณของปัญหา/ความต้องการ	พื้นที่เป้าหมาย/กลุ่มเป้าหมาย	ความคาดหวังและแนวโน้มอนาคต
๒. ด้านงานส่งเสริมคุณภาพชีวิต	๑) มีการระบาดของโรคอุบัติใหม่ โรคระบาด โรคติดต่อ	- ด้านสาธารณสุข	- ในเขตองค์การบริหารส่วนตำบล	ในพื้นที่ไม่มีการระบาดของโรคอุบัติใหม่ โรคระบาด โรคติดต่อ
	๒) ประชาชนในพื้นที่ป่วยเป็นโรคเรื้อรังแนวโน้มที่เพิ่มขึ้น เช่น เบาหวาน ความดัน		- ประชาชนกลุ่มเสี่ยงและผู้ป่วย	
	๓) ปริมาณขยะและน้ำเสียเพิ่มมากขึ้น		- ในเขตองค์การบริหารส่วนตำบล	- ปริมาณขยะและน้ำเสียถูกกำจัดให้หมดด้วยวิธีการที่ถูกต้อง
	๔) ประชาชนบริโภคอาหารที่ปลอดภัย		- ประชาชนในเขตองค์การบริหารส่วนตำบล	- ประชาชนทราบและสามารถเลือกบริโภคอาหารที่ปลอดภัยได้ถูกต้อง
	๕) ประชาชนในพื้นที่บางรายมีที่อยู่อาศัยไม่มั่นคงแข็งแรง	- ที่อยู่อาศัย	- ประชาชนในพื้นที่ที่ได้รับ ความเดือดร้อนเรื่องที่อยู่อาศัย	- ประชาชนในพื้นที่ได้รับความช่วยเหลือซ่อมแซมที่อยู่อาศัยให้มั่นคงแข็งแรง
	๖) มีการขยายตัวของประชากรเพิ่มมากขึ้นทำให้เกิดการขยายตัวของอาคารบ้านเรือนทำให้เกิดเป็นชุมชนแออัด	- ประชากร	- พื้นที่ในเขตองค์การบริหารส่วนตำบล	- ควบคุมการก่อสร้างอาคารบ้านเรือนการพิจารณาออกใบอนุญาตเพื่อไม่เกิดปัญหาจากการก่อสร้างอาคาร
	๗) ประชาชนบางครัวเรือนบริโภค-บริโภคน้ำที่ยังไม่สะอาดและมีสิ่งเจือปน เช่น จากน้ำฝน น้ำที่ไม่ได้คุณภาพ มีตะกอน	- การอุปโภค-บริโภค	- ประชาชนในเขตองค์การบริหารส่วนตำบล	- ประชาชนบริโภคน้ำที่สะอาดถูกสุขลักษณะ

दान	สถานการณ์ภาพแวดล้อม ภายนอกที่เกี่ยวข้อง	ขอบข่ายและ ปริมาณของ ปัญหา/ ความต้องการ	พื้นที่เป้าหมาย/ กลุ่มเป้าหมาย	ความคาดหวังและ แนวโน้มอนาคต
	๑) การศึกษาสื่อการเรียนการสอนยังไม่พอเพียง เด็กนักเรียนไม่ได้รับการศึกษาต่อในระดับที่สูงกว่าขั้นพื้นฐาน และขาดงบประมาณในการศึกษาครอบครัวยากจน	- สังคมในชุมชน	- เด็กนักเรียนในเขตองค์การบริหารส่วนตำบล	- มีสื่อการเรียนการสอนที่พอเพียง เด็กนักเรียนได้รับการศึกษาที่สูงขึ้น มีงบประมาณในการศึกษาเล่าเรียน
	๒) เด็กและผู้สูงอายุบางครอบครัว ผู้สูงอายุอยู่ตามลำพังและรับภาระในการดูแลเด็ก		- ผู้สูงอายุและเด็กในเขตองค์การบริหารส่วนตำบล	- ผู้สูงอายุและเด็กได้รับการดูแลที่ดี
	๓) ผู้พิการไม่ได้รับความช่วยเหลือในดำรงชีวิต		- ผู้พิการในเขตองค์การบริหารส่วนตำบล	- ผู้พิการได้รับความช่วยเหลือในการดำรงชีวิตและทั่วถึง
	๔) เยาวชนและวัยรุ่นติดเกมส์ สิ่งลามก บุหรี่ เหล้า สาเสพติด และท้องก่อนวัยอันสมควร		- เยาวชนและวัยรุ่นในเขตองค์การบริหารส่วนตำบล	- เยาวชนและวัยรุ่นมีอนาคตที่ดี
	๕) ประชาชนกรอายุตั้งแต่ ๓๕ ขึ้นไป ไม่ได้ตรวจสุขภาพประจำปี จำนวน ๒๙๑ คน		- ประชาชนในเขตองค์การบริหารส่วนตำบลที่อายุ ๓๕ ขึ้นไป	- ประชาชนที่อายุ ๓๕ ขึ้นไปได้รับการตรวจสุขภาพทุกคน
	๖) ประชากรที่สูบบุหรี่ จำนวน ๒๕๐ คน ดื่มสุรา จำนวน ๑๗๑ คน		- ประชาชนที่สูบบุหรี่และดื่มสุรา	- ประชาชนเลิกสูบบุหรี่และเลิกดื่มสุรา
๓. ด้านการวางแผน การส่งเสริมการลงทุน พาณิชยกรรมและการท่องเที่ยว	๑) ประชาชนไม่มีการวางแผนในการดำเนินงาน	- การวางแผน	- ประชาชนในเขตองค์การบริหารส่วนตำบล	- ประชาชนสามารถวางแผนการดำเนินงานได้เอง
	๒) ขาดแหล่งเงินลงทุนในการทำกิจการและประกอบอาชีพ	- การลงทุน	- ประชาชนในเขตองค์การบริหารส่วนตำบล	- มีแหล่งเงินทุนในการทำกิจการและประกอบอาชีพ

दान	สถานการณ์ภาพแวดล้อมภายนอกที่เกี่ยวข้อง	ขอบข่ายและปริมาณของปัญหา/ความต้องการ	พื้นที่เป้าหมาย/กลุ่มเป้าหมาย	ความคาดหวังและแนวโน้มอนาคต
	๓) ประชาชนขาดสถานที่จำหน่ายสินค้า	- การพาณิชย์กรรม	- ร้านค้าแผงลอย	- ร้านค้าแผงลอยมีสถานที่ในการขายจำหน่ายสินค้า
	๔) ผลผลิตทางการเกษตรราคาตกต่ำระยะทางการขนส่งผลผลิตไกลจากแหล่งรับซื้อ		- เกษตรกรในพื้นที่	- ผลผลิตมีราคาสูงขึ้น
	๕) ค่าแรงต่ำค่าครองชีพสูงขาดแคลนการจ้างงาน		- ผู้ประกอบอาชีพรับจ้าง	- ค่าแรงสูงขึ้นเหมาะสมกับค่าครองชีพ มีการจ้างงานมากขึ้น
	๖) คราวเรือนมีรายได้เฉลี่ยต่อปีต่ำกว่า ๓๐,๐๐๐ บาท จำนวน ๙ คราวเรือน		- ประชาชนที่มีรายได้ต่ำกว่าเกณฑ์มาตรฐาน	- ไม่มีครัวที่ตกเกณฑ์มาตรฐานรายได้
	๗) ในเขตองค์การบริหารส่วนตำบลไม่มีแหล่งท่องเที่ยวและกิจกรรมการท่องเที่ยว	- การท่องเที่ยว	- ในเขตองค์การบริหารส่วนตำบล	- มีแหล่งท่องเที่ยวใหม่ในเขตองค์การบริหารส่วนตำบลและส่งเสริมกิจกรรมการท่องเที่ยวเพิ่มมากขึ้น
๔. ด้านการจัดระเบียบชุมชนและการรักษาความสงบเรียบร้อย	๑) การจราจรบนถนนมีเพิ่มมากขึ้นอาจทำให้เกิดอุบัติเหตุขึ้นได้	- การจราจร	ประชาชนที่สัญจรไปมาบนถนน	มีระบบควบคุมการจราจร เช่น ติดตั้งลูกระนาด สัญญาณไฟระพริบหรือกระจกโค้งเพื่อเตือนให้ระมัดระวัง
	๒) มีการทำลายและลักขโมยทรัพย์สินของประชาชนรวมทั้งเกิดการทะเลาะวิวาทกันในชุมชน	- การรักษาความปลอดภัยในชีวิตและทรัพย์สินของประชาชน	- ประชาชนและส่วนราชการ	- มีการป้องกันและรักษาความปลอดภัยในชีวิตและทรัพย์สินของประชาชนละส่วนราชการ เช่น การให้ผู้นำ อปพร. ควบคุมและระงับเหตุทะเลาะวิวาท

दान	สถานการณ์ภาพแวดล้อม ภายนอกที่เกี่ยวข้อง	ขอบข่ายและ ปริมาณของ ปัญหา/ ความต้องการ	พื้นที่เป้าหมาย/ กลุ่มเป้าหมาย	ความคาดหวังและ แนวโน้มอนาคต
๕. ด้านการบริหารจัดการ และการอนุรักษ์ ทรัพยากรธรรมชาติและ สิ่งแวดล้อม	๑) เป็นพื้นที่ที่มีดินดานและน้ำใต้ดินเป็นน้ำเค็มหรือมีรสกร่อย ทำให้เพาะปลูกได้ไม่ดีและไม่สามารถใช้ในการเกษตรและอุปโภค-บริโภคได้	- ดินและน้ำใต้ดิน	- พื้นที่ในเขตองค์การบริหารส่วนตำบล	- ปัญหาเรื่องดินดานลดลง จัดหาแหล่งน้ำจากแหล่งอื่นเพิ่มมากขึ้น
	๒) มีปัญหาเรื่องขยะและน้ำเสียเพิ่มมากขึ้นส่งกลิ่นเหม็นรำคาญ	- สิ่งแวดล้อม	- คริวเรือนในหมู่บ้านในเขตพื้นที่องค์การบริหารส่วนตำบล	- ปัญหาขยะและน้ำเสียลดลง สามารถคัดแยกขยะ กำจัดขยะและน้ำเสียให้ลดลงได้
๖. ด้านศิลปะ วัฒนธรรม จารีตประเพณี และภูมิปัญญา ท้องถิ่น	๑) ศิลปะ วัฒนธรรม จารีต ประเพณีและภูมิปัญญาท้องถิ่นถูกลืมเลือนไปมาก	- ศิลปะ วัฒนธรรม จารีต ประเพณีและภูมิปัญญาท้องถิ่น ถูกลืมเลือนไปมาก	- ประชาชนในเขตองค์การบริหารส่วนตำบล	- ยกย่อง เชิดชูคนดีหรือปราชญ์ชาวบ้านในโอกาสต่างๆ เพื่อเป็นตัวอย่างแก่เยาวชนและประชาชน ศิลปะ วัฒนธรรม จารีต ประเพณีและภูมิปัญญาท้องถิ่น ไม่ถูกลืมและคงอยู่สืบไป

ส่วนที่ ๓

การนำแผนพัฒนาท้องถิ่นไปสู่การปฏิบัติ

๑. ยุทธศาสตร์การพัฒนาและแผนงาน

ที่	ยุทธศาสตร์	ด้าน	แผนงาน	หน่วยงาน รับผิดชอบหลัก	หน่วยงาน สนับสนุน
๑	ยุทธศาสตร์การสานต่อ แนวทางพระราชดำริ	ด้านบริการชุมชน และสังคม	แผนงานเคหะและ ชุมชน	กองช่าง	อบต. วังโรงใหญ่
			แผนงาน การเกษตร	กองช่าง	
๒	ยุทธศาสตร์ด้านการ พัฒนาการศึกษา	ด้านบริการชุมชน และสังคม	แผนงานการศึกษา	กองการศึกษา	
๓	ยุทธศาสตร์การ พัฒนาการเกษตร	ด้านการเศรษฐกิจ	แผนงาน การเกษตร	สำนักปลัด	
๔	ยุทธศาสตร์ด้านการ พัฒนาสังคม	ด้านบริการชุมชน และสังคม	แผนงานการ ศาสนาพัฒนา วัฒนธรรมและ นันทนาการ	ส่วนการศึกษา	
			แผนงานสังคม สงเคราะห์	สำนักปลัด	
			แผนงานสร้าง ความเข้มแข็ง		
		ด้านการดำเนินงาน อื่นๆ	แผนงานงบกลาง	สำนักงานปลัด	
๕	ยุทธศาสตร์ด้านการ พัฒนาสาธารณสุข	ด้านบริการชุมชน และสังคม	แผนงาน สาธารณสุข	สำนักปลัด	
๖	ยุทธศาสตร์ด้านการ พัฒนาโครงสร้าง พื้นฐาน	บริหารทั่วไป เกี่ยวกับเคหะและ ชุมชน	เคหะและชุมชน	ส่วนโยธา	
๗	ยุทธศาสตร์ด้านการ พัฒนาการท่องเที่ยว ศาสนา-วัฒนธรรม ประเพณี และกีฬา	บริหารทั่วไป เกี่ยวกับศาสนา วัฒนธรรมและ นันทนาการ	แผนงานการ ศาสนาวัฒนธรรม และนันทนาการ	ส่วนการศึกษา	
๘	ยุทธศาสตร์ด้านการ บริหารจัดการบ้านเมือง ที่ดี	บริหารทั่วไป	แผนงาน บริหารงานทั่วไป	สำนักปลัด	

ที่	ยุทธศาสตร์	ด้าน	แผนงาน	หน่วยงาน รับผิดชอบหลัก	หน่วยงาน สนับสนุน
๙	ยุทธศาสตร์ด้านการ รักษาความปลอดภัยใน ชีวิตและทรัพย์สิน	ด้านบริหารทั่วไป	แผนงานสร้าง ความเข้มแข็งของ ชุมชน	สำนักปลัด	หน่วยงาน สนับสนุน
๑๐	ยุทธศาสตร์ด้านการ อนุรักษ์ ทรัพยากรธรรมชาติและ สิ่งแวดล้อม	ด้านการส่งเสริม การเกษตร	แผนงาน การเกษตร	สำนักปลัด	
รวม	๑๐ ยุทธศาสตร์	๗ ด้าน	๑๑ แผนงาน	๔ สำนัก/กอง	

๒. บัญชีโครงการพัฒนาท้องถิ่น

บัญชีโครงการพัฒนา
แผนพัฒนาท้องถิ่น (พ.ศ. ๒๕๖๑-๒๕๖๕)
องค์การบริหารส่วนตำบลวังโรงใหญ่

ยุทธศาสตร์	ปี ๒๕๖๑		ปี ๒๕๖๒		ปี ๒๕๖๓		ปี ๒๕๖๔		ปี ๒๕๖๕		รวม ๕ ปี	
	จำนวน	งบประมาณ	จำนวน	งบประมาณ	จำนวน	งบประมาณ	จำนวน	งบประมาณ	จำนวน	งบประมาณ	จำนวน	งบประมาณ
	โครงการ	(บาท)	โครงการ	(บาท)	โครงการ	(บาท)	โครงการ	(บาท)	โครงการ	(บาท)	โครงการ	(บาท)
๑. ยุทธศาสตร์การสานต่อแนวทางพระราชดำริ												
๑.๑ แผนงานเกษตรและชุมชน	๑๑	๓๖,๗๕๓,๘๐๐	๑๐	๓๒,๘๑๖,๘๐๐	๑๕	๖๐,๘๗๓,๘๐๐	๑๘	๖๒,๕๖๗,๘๐๐	๒๔	๖๕,๑๙๗,๘๐๐	๗๘	๒๕๕,๑๒๘,๐๐๐
๑.๒ แผนงานการเกษตร	๒	๔๑๐,๐๐๐	๓	๖๖๐,๐๐๐	๒	๔๑๐,๐๐๐	๔	๘๑๐,๐๐๐	๕	๘๑๐,๐๐๐	๑๕	๓,๓๐๐,๐๐๐
รวม	๑๓	๓๗,๑๖๓,๘๐๐	๑๓	๓๓,๔๗๖,๘๐๐	๑๗	๖๑,๒๘๓,๘๐๐	๒๒	๖๓,๓๗๗,๘๐๐	๒๙	๖๖,๐๐๗,๘๐๐	๙๓	๒๖๑,๘๒๘,๐๐๐
๒. ยุทธศาสตร์ด้านการพัฒนาการศึกษา												
๒.๑ แผนงานการศึกษา	๑๕	๖,๔๗๗,๑๖๐	๑๖	๖,๕๖๗,๑๖๐	๑๗	๗,๑๖๘,๑๖๐	๒๔	๗,๖๖๘,๑๖๐	๒๓	๗,๖๑๘,๑๖๐	๙๗	๓๕,๕๙๘,๘๐๐
รวม	๑๕	๖,๔๗๗,๑๖๐	๑๖	๖,๕๖๗,๑๖๐	๑๗	๗,๑๖๘,๑๖๐	๒๔	๗,๖๖๘,๑๖๐	๒๓	๗,๖๑๘,๑๖๐	๙๗	๓๕,๕๙๘,๘๐๐
๓. ยุทธศาสตร์การพัฒนาการเกษตร												
๓.๑ แผนงานการเกษตร	๔	๓๒๐,๐๐๐	๒	๕๕,๐๐๐	๒	๕๕,๐๐๐	๔	๓๓๐,๐๐๐	๔	๓๓๐,๐๐๐	๑๖	๕๗๐,๐๐๐
รวม	๔	๓๒๐,๐๐๐	๒	๕๕,๐๐๐	๒	๕๕,๐๐๐	๔	๓๓๐,๐๐๐	๔	๓๓๐,๐๐๐	๑๖	๕๗๐,๐๐๐

ยุทธศาสตร์	ปี ๒๕๖๑		ปี ๒๕๖๒		ปี ๒๕๖๓		ปี ๒๕๖๔		ปี ๒๕๖๕		รวม ๕ ปี	
	จำนวน	งบประมาณ	จำนวน	งบประมาณ	จำนวน	งบประมาณ	จำนวน	งบประมาณ	จำนวน	งบประมาณ	จำนวน	งบประมาณ
	โครงการ	(บาท)	โครงการ	(บาท)	โครงการ	(บาท)	โครงการ	(บาท)	โครงการ	(บาท)	โครงการ	(บาท)
๔. ยุทธศาสตร์ด้านการพัฒนาสังคม												
๔.๑ แผนงานการศาสนา พัฒนาวัฒนธรรมและ นันทนาการ	๒	๒๘๐,๐๐๐	๒	๒๘๐,๐๐๐	๒	๒๘๐,๐๐๐	๒	๒๘๐,๐๐๐	๒	๒๘๐,๐๐๐	๑๐	๑,๔๐๐,๐๐๐
๔.๒ แผนงานสังคม สงเคราะห์	๖	๔,๖๒๙,๒๐๐	๖	๓๓,๖๒๘,๐๐๐	๖	๓๓,๖๒๘,๐๐๐	๖	๓๓,๖๒๘,๐๐๐	๖	๓๓,๖๒๘,๐๐๐	๖	๕๖,๓๘๘,๒๐๐
๔.๓ แผนงานสร้างความ เข้มแข็ง	๑	๒๐,๐๐๐	๑	๒๐,๐๐๐	๑	๒๐,๐๐๐	๑	๒๐,๐๐๐	๑	๒๐,๐๐๐	๕	๑๐๐,๐๐๐
รวม	๙	๔,๙๒๙,๒๐๐	๙	๓๓,๙๒๘,๐๐๐	๙	๓๓,๙๒๘,๐๐๐	๙	๓๓,๙๒๘,๐๐๐	๙	๓๓,๙๒๘,๐๐๐	๒๖	๕๗,๖๔๖,๒๐๐
๕. ยุทธศาสตร์ด้านการพัฒนาสาธารณสุข												
๕.๑ แผนงานสาธารณสุข	๕	๓๓๕,๐๐๐	๖	๗๑๐,๐๐๐	๗	๘๑๐,๐๐๐	๗	๘๑๐,๐๐๐	๕	๗๘๐,๐๐๐	๓๐	๓,๙๕๕,๐๐๐
รวม	๕	๓๓๕,๐๐๐	๖	๗๑๐,๐๐๐	๗	๘๑๐,๐๐๐	๗	๘๑๐,๐๐๐	๕	๗๘๐,๐๐๐	๓๐	๓,๙๕๕,๐๐๐
๖. ยุทธศาสตร์ด้านการพัฒนาโครงสร้างพื้นฐาน												
๖.๑ แผนงานเคหะและชุมชน	๔๔	๑๗,๗๕๘,๐๐๐	๗๗	๖๓,๗๕๕,๘๖๒	๘๓	๘๗,๗๕๕,๕๐๐	๑๓๕	๑๘๘,๐๓๕,๑๓๕	๒๓๗	๒๐๖,๕๗๙,๒๖๔	๕๙๖	๕๖๗,๘๗๕,๖๐๑
รวม	๔๔	๑๗,๗๕๘,๐๐๐	๗๗	๖๓,๗๕๕,๘๖๒	๘๓	๘๗,๗๕๕,๕๐๐	๑๓๕	๑๘๘,๐๓๕,๑๓๕	๒๓๗	๒๐๖,๕๗๙,๒๖๔	๕๙๖	๕๖๗,๘๗๕,๖๐๑

ยุทธศาสตร์	ปี ๒๕๖๑		ปี ๒๕๖๒		ปี ๒๕๖๓		ปี ๒๕๖๔		ปี ๒๕๖๕		รวม ๕ ปี	
	จำนวน	งบประมาณ	จำนวน	งบประมาณ	จำนวน	งบประมาณ	จำนวน	งบประมาณ	จำนวน	งบประมาณ	จำนวน	งบประมาณ
	โครงการ	(บาท)	โครงการ	(บาท)	โครงการ	(บาท)	โครงการ	(บาท)	โครงการ	(บาท)	โครงการ	(บาท)
๗. ยุทธศาสตร์ด้านการพัฒนาการท่องเที่ยว ศาสนา-วัฒนธรรมประเพณี และกีฬา												
๗.๑ แผนงานการศาสนา วัฒนธรรมและนันทนาการ	๕	๓๘๕๐๐๐	๖	๔๘๕๐๐๐	๗	๑๖๘๕๐๐๐	๘	๙๘๕๐๐๐	๗	๘๘๕๐๐๐	๓๓	๔,๔๒๕,๐๐๐
รวม	๕	๓๘๕๐๐๐	๖	๔๘๕๐๐๐	๗	๑๖๘๕๐๐๐	๘	๙๘๕๐๐๐	๗	๘๘๕๐๐๐	๓๓	๔,๔๒๕,๐๐๐
๘. ยุทธศาสตร์ด้านการบริหารจัดการบ้านเมืองที่ดี												
๘.๑ แผนงานการ บริหารงานทั่วไป	๘	๙๖๐,๐๐๐	๖	๔๙๐,๐๐๐	๓๐	๒,๙๗๐,๐๐๐	๓๐	๒,๙๗๐,๐๐๐	๘	๑,๑๙๐,๐๐๐	๔๒	๖,๙๗๐,๐๐๐
รวม	๘	๙๖๐,๐๐๐	๖	๔๙๐,๐๐๐	๓๐	๒,๙๗๐,๐๐๐	๓๐	๒,๙๗๐,๐๐๐	๘	๑,๑๙๐,๐๐๐	๔๒	๖,๙๗๐,๐๐๐
๙. ยุทธศาสตร์ด้านการรักษาความปลอดภัยในชีวิตและทรัพย์สิน												
๙.๑ แผนงานสร้าง ความเข้มแข็งของชุมชน	๖	๖๐๐,๐๐๐	๕	๕๐๐,๐๐๐	๖	๖๐๐,๐๐๐	๗	๗๐๐,๐๐๐	๗	๗๐๐,๐๐๐	๓๑	๓,๑๐๐,๐๐๐
รวม	๖	๖๐๐,๐๐๐	๕	๕๐๐,๐๐๐	๖	๖๐๐,๐๐๐	๗	๗๐๐,๐๐๐	๗	๗๐๐,๐๐๐	๓๑	๓,๑๐๐,๐๐๐
๑๐. ยุทธศาสตร์ด้านการอนุรักษ์ทรัพยากรธรรมชาติและสิ่งแวดล้อม												
๑๐.๑ แผนงานการเกษตร	๒	๔๑๐,๐๐๐	๔	๓๓๕,๐๐๐	๔	๑๔๕,๐๐๐	๕	๕๔๕,๐๐๐	๕	๕๔๕,๐๐๐	๒๐	๑,๙๘๐,๐๐๐
รวม	๒	๔๑๐,๐๐๐	๔	๓๓๕,๐๐๐	๔	๑๔๕,๐๐๐	๕	๕๔๕,๐๐๐	๕	๕๔๕,๐๐๐	๒๐	๑,๙๘๐,๐๐๐
รวมทั้งสิ้น	๑๑๑	๓๔,๑๓๖,๑๖๐	๑๑๔	๑๑๘,๐๖๖,๘๖๖	๑๖๔	๑๓๗,๕๖๖,๘๖๐	๒๐๙	๒๓๖,๒๔๔,๐๙๕	๑๑๓	๒๓๖,๓๓๘,๐๘๔	๕๑๑	๓๔๙,๓๗๒,๖๐๑

รายละเอียดโครงการพัฒนา
แผนพัฒนาท้องถิ่น ๕ ปี (พ.ศ. ๒๕๖๑ - ๒๕๖๕)
องค์การบริหารส่วนตำบลวังโรงใหญ่

- ก. ยุทธศาสตร์จังหวัดที่ ๒ พัฒนาอุตสาหกรรมบริการเกษตรแบบครบวงจรเพื่อเป็นครัวของโลก
ข. ยุทธศาสตร์การพัฒนาของ อปท. ในเขตจังหวัดนครราชสีมา ยุทธศาสตร์ที่ ๑ ยุทธศาสตร์การสานต่อแนวทางพระราชดำริ
ยุทธศาสตร์การพัฒนา อปท. ยุทธศาสตร์ที่ ๑ ยุทธศาสตร์การสานต่อแนวทางพระราชดำริ
➤ แผนงานเกษตรและชุมชน

ที่	โครงการ	วัตถุประสงค์	เป้าหมาย (ผลผลิตของ โครงการ)	งบประมาณ					ตัวชี้วัด (KPI)	ผลที่คาดว่าจะ ได้รับ	หน่วยงาน ที่รับผิดชอบ หลัก
				๒๕๖๑	๒๕๖๒	๒๕๖๓	๒๕๖๔	๒๕๖๕			
๑	โครงการก่อสร้างฝายชะลอน้ำคลองหินปูน (ช่วงหนองกระทุ่ม) บ้านหนองกระทุ่ม หมู่ ๔	เพื่อป้องกันและบรรเทาปัญหาภัยแล้ง	ก่อสร้างฝายชะลอน้ำ จำนวน ๑ ฝาย ตามแบบที่ อบต. กำหนด	-	๑๘,๐๐๐	-	-	-	จำนวนฝาย	ประชาชนได้รับการแก้ไขปัญหาคความเดือดร้อนจากภัยแล้ง	ส่วนโยธา
๒	โครงการก่อสร้างฝายชะลอน้ำ คลองวังโรงใหญ่-ฝายหลวง (ช่วงไผ่ยายคั่ว) บ้านวังโรงใหญ่ หมู่ ๗	เพื่อป้องกันและบรรเทาปัญหาภัยแล้ง	ก่อสร้างฝายชะลอน้ำ จำนวน ๑ ฝาย ตามแบบที่ อบต. กำหนด	-	๑๘,๐๐๐	-	-	-	จำนวนฝาย	ประชาชนได้รับการแก้ไขปัญหาคความเดือดร้อนจากภัยแล้ง	ส่วนโยธา
๓	โครงการจุดลอกคลองประปาทางโรงเขื่อน บ้านวังโรงใหญ่ หมู่ ๗	๑.เพื่อให้ประชาชนมีน้ำสำหรับอุปโภคและบริโภคอย่างเพียงพอ	จุดลอกคลองประปา ตามแบบที่ อบต. กำหนด	-	-	๕๐๐,๐๐๐	๕๐๐,๐๐๐	-	ร้อยละของครัวเรือนที่มีน้ำใช้	ประชาชนมีแหล่งน้ำสำหรับใช้ในการอุปโภคบริโภค	ส่วนโยธา

๔	โครงการขุดสระหินทรายพร้อมชน้ายืดิน บ้านถ้ำมังกรทอง หมู่ ๑๑	๑.เพื่อให้ราษฎรมีน้ำสำหรับการบริโภคอย่างเพียงพอ ๒.เพื่อกักเก็บน้ำไว้ใช้ในฤดูแล้ง	ขุดลอกสระหินทรายพร้อมชน้ายืดิน บ้านถ้ำมังกรทอง ตามแบบที่ อบต. กำหนด พิกัดเริ่มต้นโครงการ N๑๖๖๗๗๑๗ E ๐๗๕๐๓๖๕	-	๕๐๐,๐๐๐	๕๐๐,๐๐๐	๕๐๐,๐๐๐	๕๐๐,๐๐๐	ร้อยละของครัวเรือนที่มีน้ำใช้	ประชาชนมีแหล่งน้ำสำหรับใช้ในการอุปโภคบริโภค	ส่วนโยธา
๕	โครงการขุดลอกคลองหินปูน - บ้านหนองสองห้องพร้อมบ่อบีคคอนกรีต (ช่วงนามางประเทือง) หมู่ ๕	๑.เพื่อมีน้ำใช้อย่างพอเพียง ๒. เพื่อป้องกันน้ำท่วม	ขุดลอกคลองหินปูน - บ้านหนองสองห้องพร้อมบ่อบีคคอนกรีต (ช่วงนามางประเทือง) ตามแบบ อบต. กำหนด	๕๐๐,๐๐๐	-	-	-	-	ร้อยละของครัวเรือนที่มีน้ำใช้	ประชาชนมีแหล่งน้ำสำหรับใช้ในการอุปโภคบริโภค	ส่วนโยธา
๖	โครงการขุดลอกสระน้ำบ้านค่ายพะยิง (สระกุดรัง) หมู่ ๖	๑.เพื่อมีน้ำใช้อย่างพอเพียง ๒. เพื่อป้องกันน้ำท่วม	ขุดลอกสระน้ำบ้านค่ายพะยิง (สระกุดรัง) ตามแบบ อบต. กำหนด	๓๐๐,๐๐๐	-	-	-	-	ร้อยละของครัวเรือนที่มีน้ำใช้	ประชาชนมีแหล่งน้ำสำหรับใช้ในการอุปโภคบริโภค	ส่วนโยธา

๗	โครงการปรับปรุงภูมิทัศน์ รอบสระน้ำวัด (สระประปา) บ้านค่ายหะฮิง หมู่ ๖	๑.เพื่อให้มีสถานที่พักผ่อน ๒.เพื่อให้แหล่งน้ำสะอาด	ตั้งงบประมาณ เพื่อปรับปรุงภูมิ ทัศน์สระประปา ตามแบบที่ อบต.กำหนด	-	-	-	-	๓๐๐,๐๐๐	ร้อยละของ ประชาชนที่ ไปพักผ่อน	ประชาชนมี สถานที่ พักผ่อน เพิ่มขึ้น	ส่วนโยธา
๘	โครงการซ่อมแซมฝายน้ำล้น ท่าวังโรงใหญ่ บ้านวังโรง ใหญ่ หมู่ ๗	๑.เพื่อกักเก็บน้ำไว้ใช้ในฤ ดูแล้ง ๒.ป้องกันน้ำท่วม	ซ่อมแซมฝายน้ำ ล้นตามแบบที่ อบต.กำหนด	-	-	-	๓๐๐,๐๐๐	๓๐๐,๐๐๐	จำนวนครั้ง ที่ซ่อมแซม	ประชาชนมีน้ำ สำหรับใช้ใน การเกษตร อย่างเพียงพอ	ส่วนโยธา
๙	โครงการก่อสร้างฝายชะลอ น้ำคลองวังโรงใหญ่ - ฝาย หลวง หมู่ ๘	๑.เพื่อให้ราษฎรมีน้ำ สำหรับการบริโภคอย่าง เพียงพอ ๒.เพื่อกักเก็บน้ำไว้ใช้ใน ฤดูแล้ง	ก่อสร้างฝาย ชะลอน้ำ ตาม แบบ อบต. กำหนด	๓๐๐,๐๐๐	-	-	-	-	ร้อยละของ ครัวเรือนที่มี น้ำใช้	ประชาชนมี แหล่งน้ำ สำหรับใช้ใน การอุปโภค บริโภค	ส่วนโยธา
๑๐	โครงการขุดลอกสระกลาง (สระหลวงลูกกลาง)บ้านโนน สมบูรณ์ หมู่ ๙	๑.เพื่อให้ราษฎรมีน้ำ สำหรับ การบริโภคอย่างเพียงพอ ๒.เพื่อกักเก็บน้ำไว้ใช้ใน ฤดูแล้ง	ขุดลอกและขน ย้ายดินเบื้องต้น ๘ ไร่ ตามแบบ อบต. กำหนด	๕๐๐,๐๐๐	-	-	-	-	ร้อยละของ ครัวเรือนที่มี น้ำใช้	ประชาชนมี แหล่งน้ำ สำหรับใช้ใน การอุปโภค บริโภค	ส่วนโยธา
๑๑	โครงการขุดลอกคลองบ้าน โนนสมบูรณ์ ต.วังโรงใหญ่ เชื่อมบ้านวังกระสวย หมู่ ๒ ต.ภุชวนา อ.สีคิ้ว จ. นครราชสีมา	๑.เพื่อให้ราษฎรมีน้ำ สำหรับ การบริโภคอย่างเพียงพอ ๒.เพื่อกักเก็บน้ำไว้ใช้ใน ฤดูแล้ง	ขุดลอกคลอง บ้านโนน สมบูรณ์ ต.วัง โรงใหญ่ เชื่อม บ้านวังกระสวย ตามแบบ อบต. กำหนด	๔,๕๐๖,๘๐๐	๔,๕๐๖,๘๐๐	๔,๕๐๖,๘๐๐	๔,๕๐๖,๘๐๐	๔,๕๐๖,๘๐๐	ร้อยละของ ครัวเรือนที่มี น้ำใช้	ประชาชนมี แหล่งน้ำ สำหรับใช้ใน การอุปโภค บริโภค	ส่วนโยธา

๑๒	โครงการขุดลอกคลองท่าชุม บ้านซับกระเจาย หมู่ ๑๑ ต. กฤษณา เข็มบ้านฝายหลวง หมู่ ๑๓ ต.วังโรงใหญ่ อ.สีคิ้ว จ.นครราชสีมา	๑.เพื่อให้ราษฎรมีน้ำ สำหรับ การบริโภคอย่างเพียงพอ ๒.เพื่อกักเก็บน้ำไว้ใช้ใน ฤดูแล้ง	ขุดลอกคลองท่า ชุมบ้านซับ กระเจาย หมู่ ๑๑ ต.กฤษณา เข็ม บ้านฝายหลวง หมู่ ๑๓ ตาม แบบ อบต. กำหนด	๓,๗๕๓,๐๐๐	-	๑,๗๕๓,๐๐๐	๓,๗๕๓,๐๐๐	๓,๗๕๓,๐๐๐	ร้อยละของ คร่าวเรือนที่มี น้ำใช้	ประชาชนมี แหล่งน้ำ สำหรับใช้ใน การอุปโภค บริโภค	ส่วนโยธา
๑๓	โครงการขุดลอกคลองสาย บ้านซับกระเจาย ต.กฤษณา - อ่างท่าชุม ต.วังโรงใหญ่ อ. สีคิ้ว จ.นครราชสีมา	๑.เพื่อให้ราษฎรมีน้ำ สำหรับ การบริโภคอย่างเพียงพอ ๒.เพื่อกักเก็บน้ำไว้ใช้ใน ฤดูแล้ง	ขุดลอกคลอง สายบ้านซับ กระเจาย ต. กฤษณา - อ่าง ท่าชุม ตาม แบบ อบต. กำหนด	๔,๕๐๖,๗๐๐	๔,๕๐๖,๗๐๐	๔,๕๐๖,๗๐๐	๔,๕๐๖,๗๐๐	๔,๕๐๖,๗๐๐	ร้อยละของ คร่าวเรือนที่มี น้ำใช้	ประชาชนมี แหล่งน้ำ สำหรับใช้ใน การอุปโภค บริโภค	ส่วนโยธา
๑๔	โครงการขุดลอกอ่างเก็บน้ำ ห้วยวังราง บ้านวังราง หมู่ ๘ ต.วังโรงใหญ่ อ.สีคิ้ว จ. นครราชสีมา	๑.เพื่อให้ราษฎรมีน้ำ สำหรับ การบริโภคอย่างเพียงพอ ๒.เพื่อกักเก็บน้ำไว้ใช้ใน ฤดูแล้ง	ขุดลอกอ่างเก็บ น้ำห้วยวังราง บ้านวังราง หมู่ ๘ ต.วังโรงใหญ่ อ.สีคิ้ว จ. นครราชสีมา ตามแบบ อบต. กำหนด	๒๓,๗๔๕,๐๐๐	๒๓,๗๔๕,๐๐๐	๒๓,๗๔๕,๐๐๐	๒๓,๗๔๕,๐๐๐	๒๓,๗๔๕,๐๐๐	ร้อยละของ คร่าวเรือนที่มี น้ำใช้	ประชาชนมี แหล่งน้ำ สำหรับใช้ใน การอุปโภค บริโภค	ส่วนโยธา

๓๕	โครงการขุดลอกอ่างท่าลุม บ้านวังโรงใหญ่ หมู่ ๓ ต.วัง โรงใหญ่ อ.สีคิ้ว จ. นครราชสีมา	๑.เพื่อให้ราษฎรมีน้ำ สำหรับการบริโภคอย่างเพียงพอ ๒.เพื่อกักเก็บน้ำไว้ใช้ใน ฤดูแล้ง	ขุดลอกอ่างท่า ลุม บ้านวังโรง ใหญ่ หมู่ ๓ ต. วังโรงใหญ่ อ.สี คิ้ว จ. นครราชสีมา ตามแบบ อบต. กำหนด	๑,๕๕๐,๐๐๐	-	๑,๕๕๐,๐๐๐	๑,๕๕๐,๐๐๐	๑,๕๕๐,๐๐๐	ร้อยละของ ครัวเรือนที่มี น้ำใช้	ประชาชนมี แหล่งน้ำ สำหรับใช้ใน การอุปโภค บริโภค	ส่วนโยธา
๓๖	โครงการขุดลอกสระน้ำบ้าน โนนประจักษ์ หมู่ ๓	๑.เพื่อให้ราษฎรมีน้ำ สำหรับการบริโภคอย่างเพียงพอ ๒.เพื่อกักเก็บน้ำไว้ใช้ใน ฤดูแล้ง	ขุดลอกสระน้ำ ตามแบบ ที่ อบต.กำหนด	-	-	-	-	๕๐๐,๐๐๐	ร้อยละของ ครัวเรือนที่มี น้ำใช้	ประชาชนมี แหล่งน้ำ สำหรับใช้ใน การอุปโภค บริโภค	ส่วนโยธา
๓๗	โครงการขุดลอกขยายสระ น้ำประปา บ้านหนอง กระทุ่ม หมู่ ๔	๑.เพื่อมีน้ำใช้อย่าง พอเพียง ๒. เพื่อป้องกันน้ำท่วม	ขุดสระ น้ำประปา ตาม แบบ อบต. กำหนด	-	-	-	๕๐๐,๐๐๐	๕๐๐,๐๐๐	ร้อยละของ ครัวเรือนที่มี น้ำใช้	ประชาชนมี แหล่งน้ำ สำหรับใช้ใน การอุปโภค บริโภค	ส่วนโยธา
๓๘	โครงการขุดลอกลำห้วยสูง- หนองกระทุ่ม-บ้านหนองไทร หมู่ ๔	๑.เพื่อมีน้ำใช้อย่าง พอเพียง ๒. เพื่อป้องกันน้ำท่วม	ขุดลอกลำห้วย สูง-หนอง กระทุ่ม-บ้าน หนองไทร ตาม แบบ อบต. กำหนด	-	-	๘๑๘,๐๐๐	๘๑๘,๐๐๐	๘๑๘,๐๐๐	ร้อยละของ ครัวเรือนที่มี น้ำใช้	ประชาชนมี แหล่งน้ำ สำหรับใช้ใน การอุปโภค บริโภค	ส่วนโยธา
๓๙	โครงการขุดลอกสระน้ำวัด หนองกระทุ่ม หมู่ ๔	๑.เพื่อมีน้ำใช้อย่าง พอเพียง ๒. เพื่อป้องกันน้ำท่วม	ขุดลอกสระน้ำ วัดหนองกระทุ่ม ตามแบบ อบต. กำหนด	-	๒๗๕,๐๐๐	-	๒๗๕,๐๐๐	๒๗๕,๐๐๐	ร้อยละของ ครัวเรือนที่มี น้ำใช้	ประชาชนมี แหล่งน้ำ สำหรับใช้ใน การอุปโภค บริโภค	ส่วนโยธา

๒๐	โครงการขุดลอกสระน้ำหน้าโรงเรียน หมู่ ๔	๑. เพื่อมีน้ำใช้อย่างพอเพียง ๒. เพื่อป้องกันน้ำท่วม	ขุดลอกสระน้ำหน้าโรงเรียนตามแบบ อบต. กำหนด	-	-	๒๗๕,๐๐๐	๒๗๕,๐๐๐	๒๗๕,๐๐๐	ร้อยละของครัวเรือนที่มีน้ำใช้	ประชาชนมีแหล่งน้ำสำหรับใช้ในการอุปโภคบริโภค	ส่วนโยธา
๒๑	โครงการขุดสระโคกน้อยบ้านหนองกระทุ่ม หมู่ ๕	๑. เพื่อให้ราษฎรมีน้ำสำหรับการบริโภคอย่างเพียงพอ ๒. เพื่อกักเก็บน้ำไว้ในฤดูแล้ง	ขุดลอกสระน้ำอย่างประปราย หมู่บ้าน ตามแบบ อบต. กำหนด	-	-	-	-	๕๐๐,๐๐๐	ร้อยละของครัวเรือนที่มีน้ำใช้	ประชาชนมีแหล่งน้ำสำหรับใช้ในการอุปโภคบริโภค	ส่วนโยธา
๒๒	โครงการขุดลอกขยายความกว้างของสระน้ำบ้านหนองไทร (สระวัด) บ้านหนองไทร หมู่ ๕	๑. เพื่อให้ราษฎรมีน้ำสำหรับการบริโภคอย่างเพียงพอ ๒. เพื่อกักเก็บน้ำไว้ในฤดูแล้ง	ขุดลอกขยายความกว้างของสระน้ำ ตามแบบ อบต. กำหนด	-	-	-	-	๕๐๐,๐๐๐	ร้อยละของครัวเรือนที่มีน้ำใช้	ประชาชนมีแหล่งน้ำสำหรับใช้ในการอุปโภคบริโภค	ส่วนโยธา
๒๓	โครงการก่อสร้างฝายน้ำล้นพร้อมประตูเปิด / ปิด น้ำสำหรับช่วยเหลือโรงเรียนใหญ่ (ฝายเก่า) หมู่ ๗	๑. เพื่อให้ราษฎรมีน้ำสำหรับการบริโภคอย่างเพียงพอ ๒. เพื่อกักเก็บน้ำไว้ในฤดูแล้ง	ก่อสร้างฝายน้ำล้นสำหรับ ๑ แห่ง ขนาด ๓๘ เมตร	-	-	๓๐๐,๐๐๐	-	-	ร้อยละของครัวเรือนที่มีน้ำใช้	ประชาชนมีแหล่งน้ำสำหรับใช้ในการอุปโภคบริโภค	ส่วนโยธา
๒๔	โครงการขุดลอกสระน้ำ (สระหนองกก) บ้านคำทะยิง หมู่ ๖	๑. เพื่อให้ราษฎรมีน้ำสำหรับการบริโภคอย่างเพียงพอ ๒. เพื่อกักเก็บน้ำไว้ในฤดูแล้ง	ขุดลอกสระน้ำอย่างประปราย หมู่บ้าน ตามแบบ อบต. กำหนด	๕๐๐,๐๐๐	-	-	-	๕๐๐,๐๐๐	ร้อยละของครัวเรือนที่มีน้ำใช้	ประชาชนมีแหล่งน้ำสำหรับใช้ในการอุปโภคบริโภค	ส่วนโยธา
๒๕	โครงการขุดลอกลำห้วยฝายตาจ้อ บ้านวังราง หมู่ ๘	๑. เพื่อให้ราษฎรมีน้ำสำหรับการบริโภคอย่างเพียงพอ ๒. เพื่อกักเก็บน้ำไว้ในฤดูแล้ง	ขุดลอกลำห้วยขนาดกว้าง ๑๖.๐๐ เมตร ยาว ๑,๕๐๐ เมตร	-	-	๒,๕๒๐,๐๐๐	๒,๕๒๐,๐๐๐	๒,๕๒๐,๐๐๐	ร้อยละของครัวเรือนที่มีน้ำใช้	ประชาชนมีแหล่งน้ำสำหรับใช้ในการอุปโภคบริโภค	ส่วนโยธา

๒๖	โครงการขุดลอกคลองวังราง (วังก้านเหลือง) บ้านวังราง หมู่ ๘	๑.เพื่อให้ราษฎรมีน้ำสำหรับการบริโภคอย่างเพียงพอ ๒.เพื่อกักเก็บน้ำไว้ในฤดูแล้ง	ขุดลอกลำคลองขนาดกว้าง ๑๖.๐๐ เมตร ยาว ๒,๕๐๐ เมตร	-	-	๑,๖๘๐,๐๐๐	๑,๖๘๐,๐๐๐	๑,๖๘๐,๐๐๐	ร้อยละของครัวเรือนที่มีน้ำใช้	ประชาชนมีแหล่งน้ำสำหรับใช้ในการอุปโภคบริโภค	ส่วนโยธา
๒๗	โครงการขุดลอกสระน้ำอ่างประปาหมู่บ้าน หมู่ ๘	๑.เพื่อให้ราษฎรมีน้ำสำหรับการบริโภคอย่างเพียงพอ ๒.เพื่อกักเก็บน้ำไว้ในฤดูแล้ง	ขุดลอกสระน้ำอ่างประปาหมู่บ้าน ตามแบบ อบต. กำหนด	๕๐๐,๐๐๐	-	-	๕๐๐,๐๐๐	๕๐๐,๐๐๐	ร้อยละของครัวเรือนที่มีน้ำใช้	ประชาชนมีแหล่งน้ำสำหรับใช้ในการอุปโภคบริโภค	ส่วนโยธา
๒๘	โครงการซ่อมแซมฝาย (สาธารณะหินลาด) บ้านวังราง หมู่ ๘	๑.เพื่อให้ราษฎรมีน้ำสำหรับการบริโภคอย่างเพียงพอ ๒.เพื่อกักเก็บน้ำไว้ในฤดูแล้ง	ซ่อมแซมฝายน้ำล้น จำนวน ๑ แห่ง ตามแบบ อบต. กำหนด	-	-	๑๕๐,๐๐๐	๑๕๐,๐๐๐	๑๕๐,๐๐๐	ร้อยละของครัวเรือนที่มีน้ำใช้	ประชาชนมีแหล่งน้ำสำหรับใช้ในการอุปโภคบริโภค	ส่วนโยธา
๒๙	โครงการขุดลอกชลประทานลูกที่ ๒ บ้านโนนสนบูรณ หมู่ ๙	๑.เพื่อให้ราษฎรมีน้ำสำหรับการบริโภคอย่างเพียงพอ ๒.เพื่อกักเก็บน้ำไว้ในฤดูแล้ง	ขุดลอกชลประทานเนื้อที่ ๑.๕ ไร่ ตามแบบ อบต. กำหนด	-	๑๐๘,๐๐๐	-	๕๐๐,๐๐๐	๕๐๐,๐๐๐	ร้อยละของครัวเรือนที่มีน้ำใช้	ประชาชนมีแหล่งน้ำสำหรับใช้ในการอุปโภคบริโภค	ส่วนโยธา
๓๐	โครงการซ่อมแซมฝายน้ำล้นชลประทาน หมู่ ๙	๑.เพื่อให้ราษฎรมีน้ำสำหรับการบริโภคอย่างเพียงพอ ๒.เพื่อกักเก็บน้ำไว้ในฤดูแล้ง	ก่อสร้างฝายคสล.ขนาดกว้าง ๕.๐๐ ม. ยาว ๕.๐๐ ม. หรือหินทิ้งจำนวน ๓๐ ลบ.ม. ตามแบบ อบต. กำหนด	-	๖๓๐,๐๐๐	-	-	๖๓๐,๐๐๐	ร้อยละของครัวเรือนที่มีน้ำใช้	ประชาชนมีแหล่งน้ำสำหรับใช้ในการอุปโภคบริโภค	ส่วนโยธา

๓๑	ชุดอ่างเก็บน้ำบริเวณที่ สาธารณะหนองไข่น้ำแปลง หมู่ ๑๑	๑.เพื่อให้ราษฎรมีน้ำ สำหรับการบริโภคอย่างเพียงพอ ๒.เพื่อกักเก็บน้ำไว้ใช้ใน ฤดูแล้ง	ชุดอ่างเก็บน้ำ จำนวน ๑๐๐ ไร่ ตามแบบที่ อบต.กำหนด	-	-	๒๐,๐๐๐,๐๐๐	๒๐,๐๐๐,๐๐๐	๒๐,๐๐๐,๐๐๐	ร้อยละของ ครัวเรือนที่มี น้ำสำหรับการ เกษตร	เกษตรกรมี แหล่งน้ำ สำหรับปลูก ผลผลิต	กรม ชลประทาน กรมส่งเสริม
๓๒	โครงการขุดลอกคูคลองหน้า ฝายน้ำล้น หมู่ ๙	๑.เพื่อให้ราษฎรมีน้ำ สำหรับการบริโภคอย่างเพียงพอ ๒.เพื่อกักเก็บน้ำไว้ใช้ใน ฤดูแล้ง	ขุดลอกคูคลอง หน้าฝายน้ำล้น ขนาดกว้าง ๓๘.๐๐ ม. ยาว ๓๐๐.๐๐ ม. ตามแบบ อบต. กำหนด	-	๓๕๐,๐๐๐	-	-	-	ร้อยละของ ครัวเรือนที่มี น้ำใช้	ประชาชนมี แหล่งน้ำ สำหรับใช้ในการ อุปโภค บริโภค	ส่วนโยธา
๓๓	โครงการขุดทางน้ำเข้าสู่ระ หนองสนวน หมู่ ๓๑	๑.เพื่อให้ราษฎรมีน้ำ สำหรับการบริโภคอย่างเพียงพอ ๒.เพื่อกักเก็บน้ำไว้ใช้ใน ฤดูแล้ง	ขุดทางน้ำเข้า ระหนองสนวน ตามแบบที่ อบต.กำหนด	-	-	๒๐๐,๐๐๐	-	-	ร้อยละของ ครัวเรือนที่มี น้ำใช้	ประชาชนมี แหล่งน้ำ สำหรับใช้ในการ อุปโภค บริโภค	ส่วนโยธา
๓๔	โครงการก่อสร้างบ่อบาดาล เวิร์ตลำห้วยสูง ช่วงนายน สิทธิ์ บ้านหนองสองห้อง หมู่ ๑๒	๑.เพื่อระบายน้ำในช่วงน้ำ หลาก ๒.เพื่อป้องกันปัญหาน้ำ ท่วม	ก่อสร้างบ่อบาด าลเวิร์ต ตาม แบบที่ อบต. กำหนด	-	-	-	-	๕๐๐,๐๐๐	จำนวน บ่อบาดาล เวิร์ตที่ ก่อสร้าง/ปี	พื้นที่ การเกษตร ได้รับการ แก้ไขปัญหาน้ำ ท่วม	ส่วนโยธา
รวม	๓๔ โครงการ	-	-	๓๖,๓๕๓,๘๐๐	๓๒,๘๑๖,๘๐๐	๖๐,๘๖๓,๘๐๐	๖๒,๘๖๓,๘๐๐	๖๕,๓๖๓,๘๐๐	-	-	-

ก. ยุทธศาสตร์จังหวัดที่ ๒ พัฒนาอุตสาหกรรมเกษตรแบบครบวงจรเพื่อเป็นครัวของโลก
 ข. ยุทธศาสตร์การพัฒนาของ อปท. ในเขตจังหวัดนครราชสีมา ยุทธศาสตร์ที่ ๑ ยุทธศาสตร์การสานต่อแนวทางพระราชดำริ
 ยุทธศาสตร์การพัฒนา อปท. ยุทธศาสตร์ที่ ๑. ยุทธศาสตร์การสานต่อแนวทางพระราชดำริ

➢ แผนงานการเกษตร

ที่	โครงการ	วัตถุประสงค์	เป้าหมาย (ผลผลิตของโครงการ)	งบประมาณและที่ผ่านมา					ตัวชี้วัด (KPI)	ผลที่คาดว่าจะได้รับ	หน่วยงานที่รับผิดชอบหลัก
				๒๕๖๑	๒๕๖๒	๒๕๖๓	๒๕๖๔	๒๕๖๕			
๑	โครงการหมู่บ้านเศรษฐกิจพอเพียงตามแนวทางพระราชดำริ	๑. เพื่อให้ความรู้ด้านแนวคิดเศรษฐกิจพอเพียงสามารถนำไปปรับใช้ในการดำรงชีวิตและการทำธุรกิจชุมชน ได้อย่างไม่ประมาท ๒. เพื่อสร้างความรู้ด้านการจัดการกลุ่ม การผลิต การตลาด ตามแนวเศรษฐกิจพอเพียง	สร้างความรู้ด้านการจัดการกลุ่ม การผลิต การตลาด ตามแนวเศรษฐกิจพอเพียง	๑๐,๐๐๐	๑๐,๐๐๐	๑๐,๐๐๐	๑๐,๐๐๐	๑๐,๐๐๐	ร้อยละของประชาชนที่เข้าร่วมโครงการ	ประชาชนในตำบล ได้ความรู้ด้านการจัดการกลุ่ม การผลิต การตลาด ตามแนวเศรษฐกิจพอเพียง	สำนักปลัด
๒	โครงการฝึกอบรมและทัศนศึกษาดูงานการทำเกษตรทฤษฎีใหม่ และนำความรู้ที่ได้มาปรับใช้กับการดำรงชีวิตในสภาพเศรษฐกิจปัจจุบัน	๑. เพื่อศึกษาดูงานการทำเกษตรทฤษฎีใหม่ และนำความรู้ที่ได้มาปรับใช้กับการดำรงชีวิตในสภาพเศรษฐกิจปัจจุบัน	จัดทัศนศึกษาดูงานเกี่ยวกับการเกษตรทฤษฎีใหม่ให้กับผู้บริหาร สมาชิก ผู้นำชุมชน และตัวแทนเกษตรกร	๕๐๐,๐๐๐	๕๐๐,๐๐๐	๕๐๐,๐๐๐	๕๐๐,๐๐๐	๕๐๐,๐๐๐	จำนวนครั้ง/ปี	ผู้บริหาร สมาชิก ผู้นำชุมชนและตัวแทนเกษตรกร ที่ไปทัศนศึกษา	สำนักปลัด
๓	โครงการก่อสร้างโรงสีข้าวชุมชนขนาดเล็ก ตำบลวังโรงใหญ่ บ้านกฤษณา หมู่ ๑	๑. เพื่อให้ประชาชนภายในตำบลใช้ในการสีข้าวในการบริโภคได้อย่างเพียงพอ ๒. เพื่อให้ประชาชนภายในตำบลได้สีข้าวกลั่นไว้รับประทาน	ก่อสร้างโรงสีข้าวชุมชน ขนาดเล็ก ตามแบบ อปท. กำหนด	-	๒๕๐,๐๐๐	-	-	-	ร้อยละของประชาชนในการใช้บริการ	ประชาชนบ้านกฤษณาได้รับการสีข้าวในการบริโภคได้อย่างเพียงพอ	สำนักปลัด

๔	โครงการก่อสร้างสถาน ตากผลผลิต บ้านฉ่ำ มังกรทอง หมู่ ๑๑	๑. เพื่อให้เกษตรกรมี สถานที่ตากผลผลิต ๒. เพื่อรักษามีสต์พันธุ์ พืชไว้เพาะปลูกใน ฤดูกาลถัดไป	ก่อสร้างสถานตาก ผลผลิตตามแบบ ที่ อบต.กำหนด	-	-	-	๒๐๐,๐๐๐	๒๐๐,๐๐๐	จำนวนสถาน ตาก/แห่ง	เกษตรกรบ้านฉ่ำ มังกรทองมีสถานตาก ผลผลิตอย่าง เพียงพอ	สำนักปลัด
๕	โครงการก่อสร้างสถาน ตากผลผลิตบ้านโนน ประดู่ หมู่ ๓	๓. เพื่อให้เกษตรกรมี สถานที่ตากผลผลิต ๔. เพื่อรักษามีสต์พันธุ์ พืชไว้เพาะปลูกใน ฤดูกาลถัดไป	ก่อสร้างสถานตาก ผลผลิตตามแบบ ที่ อบต.กำหนด	-	-	-	๒๐๐,๐๐๐	๒๐๐,๐๐๐	จำนวนสถาน ตาก/แห่ง	เกษตรกรบ้านโนน ประดู่มีสถานตาก ผลผลิตอย่าง เพียงพอ	สำนักปลัด
รวม	๕ โครงการ			๔๑๐,๐๐๐	๒๒๐,๐๐๐	๔๑๐,๐๐๐	๔๑๐,๐๐๐	๔๑๐,๐๐๐			
รวมยุทธศาสตร์ที่ ๑ ๓๙ โครงการ				๑๙,๑๖๑,๐๐๐	๑๓,๘๗๐,๐๐๐	๒๑,๓๐๓,๐๐๐	๒๖,๘๖๗,๘๐๐	๒๕๖,๖๐๔,๐๐๐			

รายละเอียดโครงการพัฒนา
แผนพัฒนาท้องถิ่น ๕ ปี (พ.ศ. ๒๕๖๑ - ๒๕๖๕)
องค์การบริหารส่วนตำบลวังโรงใหญ่

- ก. ยุทธศาสตร์จังหวัดที่ ๒ ยุทธศาสตร์ลดความเหลื่อมล้ำทางสังคมและพัฒนาคุณภาพชีวิตประชาชน
ข. ยุทธศาสตร์การพัฒนาของ อบท. ในเขตจังหวัดนครราชสีมา ยุทธศาสตร์ที่ ๑ ยุทธศาสตร์ด้านการพัฒนาการศึกษา
ยุทธศาสตร์การพัฒนาว อบท. ยุทธศาสตร์ที่ ๒. ยุทธศาสตร์ด้านการพัฒนาการศึกษา
➢ แผนงานการศึกษา

ที่	โครงการ	วัตถุประสงค์	เป้าหมาย (ผลผลิตของ โครงการ)	งบประมาณ					ตัวชี้วัด (KPI)	ผลที่คาดว่าจะ ได้รับ	หน่วยงาน ที่รับผิดชอบหลัก
				๒๕๖๑	๒๕๖๒	๒๕๖๓	๒๕๖๔	๒๕๖๕			
๑	จ้างเหมาอาหาร กลางวัน ศพค.	๓. เพื่อให้เด็กอนุบาล ได้รับประทานอาหารที่ดีมี ประโยชน์มีคุณค่าทาง อาหารอย่างครบถ้วน ๒. เพื่อให้เด็กนักเรียนมี ความพร้อมทั้งทางด้าน ร่างกาย	จัดจ้างผู้ประกอบ อาหารกลางวัน ให้กับเด็กในศูนย์ พัฒนาเด็กเล็ก บ้านหนองโพ	๕๐๐,๐๐๐	๕๐๐,๐๐๐	๕๐๐,๐๐๐	๕๐๐,๐๐๐	๕๐๐,๐๐๐	มีการจัด อาหาร กลางวันให้ เด็กครบร้อย ละ ๑๐๐	๑. เด็กเล็กใน ศูนย์พัฒนาเด็ก เล็ก ได้รับประทาน อาหารครบทุก คน	ส่วนการศึกษา
๒	จัดหาอาหารเสริม (นม) ศพค.	๑. เพื่อให้เด็กนักเรียนใน ศพค.ได้รับสารอาหารที่มี คุณค่าแก่ร่างกาย ๒. เพื่อให้เด็กนักเรียนมี ความพร้อมทั้งทางด้าน ร่างกายและจิตใจ	จัดซื้ออาหารเสริม (นม) ให้กับเด็กใน ศูนย์พัฒนาเด็ก เล็กทั้ง ๒ เทอม และช่วงปิดเทอม	๕๐๐,๐๐๐	๕๐๐,๐๐๐	๕๐๐,๐๐๐	๕๐๐,๐๐๐	๕๐๐,๐๐๐	มีการจัด อาหารเสริม (นม)ให้เด็ก ครบร้อยละ ๑๐๐	เด็กเล็กในศูนย์ พัฒนาเด็กเล็ก ได้ดื่มนมครบ ทุกคน	ส่วนการศึกษา
๓	จัดรถรับส่ง นักเรียน ศพค.	๑. เพื่อตั้งงบประมาณ ค่าใช้จ่ายค่ารถรับส่งเด็ก มา ศพค.	จ้างเหมารถ สำหรับรับส่งเด็ก นักเรียนใน ศพค. มาโรงเรียน	๖๐๐,๐๐๐	๖๐๐,๐๐๐	๖๐๐,๐๐๐	๖๐๐,๐๐๐	๖๐๐,๐๐๐	จำนวนครั้ง/ ปี	๑. เด็กนักเรียนใน ศูนย์พัฒนาเด็กเล็ก บ้านหนองโพได้มี รถรับส่งอย่าง เพียงพอ	ส่วนการศึกษา

๔	ค่ายานพาหนะไปส่งสถานพยาบาล ศพด.	๑. เพื่อตั้งงบประมาณเป็นค่าใช้จ่ายสำหรับเด็กใน ศพด. ไปโรงพยาบาลกรณีเจ็บป่วย	จ้างเหมารถสำหรับเด็กนักเรียนใน ศพด. ไปโรงพยาบาล ทั่วละ ๓๕ บาท	๒,๑๖๐	๒,๑๖๐	๒,๑๖๐	๒,๑๖๐	๒,๑๖๐	จำนวนครั้ง/ปี	รถรับส่งพาเด็กไปสถานพยาบาล ๑ ครั้ง	ส่วนการศึกษา
๕	ค่าวัสดุเครื่องแต่งกาย ศพด.	๑. เพื่อให้การบริหารศูนย์พัฒนาเด็กเล็กเป็นไปด้วยความมีประสิทธิภาพบรรลุวัตถุประสงค์	จัดหาวัสดุเครื่องแต่งกาย เสื้อผ้า ให้กับศูนย์พัฒนาเด็กเล็กเพื่อใช้ประกอบการเรียนการสอน	๓๕,๐๐๐	๓๕,๐๐๐	๔๖,๐๐๐	๔๖,๐๐๐	๔๖,๐๐๐	จำนวนครั้ง/ปี	เด็กนักเรียนในศูนย์พัฒนาเด็กเล็กบ้านหนองไทรได้มีวัสดุเครื่องแต่งกายได้ครบถ้วน	ส่วนการศึกษา
๖	วัสดุสื่อการเรียนการสอน ศพด.	๑. เพื่อให้การบริหารศูนย์พัฒนาเด็กเล็กเป็นไปด้วยความมีประสิทธิภาพบรรลุวัตถุประสงค์	จัดหาวัสดุสื่อการเรียนการสอนให้กับศูนย์พัฒนาเด็กเล็กเพื่อใช้ประกอบการเรียนการสอน	๓๕๖,๐๐๐	๓๕๐,๐๐๐	๓๕๐,๐๐๐	๓๕๐,๐๐๐	๓๕๐,๐๐๐	จำนวนครั้ง/ปี	เด็กนักเรียนในศูนย์พัฒนาเด็กเล็กบ้านหนองไทรได้มีวัสดุสื่อการเรียนการสอนครบถ้วน	ส่วนการศึกษา
๗	ปรับปรุงบำรุงรักษาหรือซ่อมแซมทรัพย์สิน ศพด.	๑. เพื่อปรับปรุงบำรุงรักษาหรือซ่อมแซมทรัพย์สิน ศพด.	จัดตั้งงบประมาณเพื่อจ่ายเป็นค่าปรับปรุงบำรุงรักษาหรือซ่อมแซมทรัพย์สิน ศพด.	๑๐๐,๐๐๐	๑๐๐,๐๐๐	๑๐๐,๐๐๐	๑๐๐,๐๐๐	๑๐๐,๐๐๐	จำนวนครั้ง/ปี	ศูนย์พัฒนาเด็กเล็กบ้านหนองไทรได้รับการปรับปรุงซ่อมแซม	ส่วนการศึกษา
๘	จัดงานวันสำคัญ ศพด.	๑. เพื่อเป็นการปลูกฝังจิตสำนึกให้เด็กนักเรียนมีความรักในวัฒนธรรมประเพณีที่ดีของไทย	จัดงานวันสำคัญของศูนย์พัฒนาเด็ก เช่น งานวันแม่ วันพ่อ วันไหว้ครู ฯลฯ	๒๐๐,๐๐๐	๒๐๐,๐๐๐	๒๕๖,๐๐๐	๒๕๐,๐๐๐	๒๕๐,๐๐๐	จำนวนครั้ง/ปี	การปลูกฝังจิตสำนึกให้กับเด็กนักเรียนในศูนย์พัฒนาเด็กผู้รักวัฒนธรรมประเพณีไทย	ส่วนการศึกษา

๙	โครงการก่อสร้างรั้วคอนกรีตด้านหน้า ศพด.	๑. เพื่อป้องกันสัตว์เลี้ยงเข้ามาในบริเวณศูนย์พัฒนาเด็กเล็กและป้องกันไม่ให้เด็กได้รับอันตรายบริเวณด้านนอกศูนย์พัฒนาเด็กเล็ก	ก่อสร้างรั้วคอนกรีตด้านหน้า ศพด. ตามแบบที่ อบต. กำหนด	๓๐๐,๐๐๐	๓๐๐,๐๐๐	๕๐๐,๐๐๐	๕๐๐,๐๐๐	๕๐๐,๐๐๐	จำนวนความยาวรั้ว	ศูนย์พัฒนาเด็กเล็กบ้านหนองไทร มีรั้วคอนกรีต ๓ แห่ง	ส่วนการศึกษา
๑๐	โครงการก่อสร้างห้องน้ำ ศพด. (ห้องน้ำผู้ปกครอง)	๑. เพื่อให้ผู้ปกครองที่มารับการติดต่อกับศูนย์พัฒนาเด็กเล็กบ้านหนองไทรได้มีห้องน้ำใช้อย่างเพียงพอ	ก่อสร้างห้องน้ำ ศพด. ตามแบบ อบต. กำหนด	๒๐๐,๐๐๐	๒๐๐,๐๐๐	๒๐๐,๐๐๐	๒๐๐,๐๐๐	๒๐๐,๐๐๐	จำนวนห้องน้ำ	ผู้ปกครองที่มารับการติดต่อกับศูนย์พัฒนาเด็กเล็กบ้านหนองไทรได้มีห้องน้ำใช้อย่างเพียงพอ	ส่วนการศึกษา
๑๑	โครงการแข่งขันกีฬาอนุบาลหรรษา	๑. เพื่อเสริมสร้างพัฒนาการให้แก่เด็กศูนย์พัฒนาเด็กเล็ก ๒. เพื่อให้เด็กเรียนศูนย์พัฒนาเด็กเล็กได้เล่นกีฬาอย่างสม่ำเสมอและรู้จักแพ้ รู้ชนะ รู้อภัย	ตั้งงบประมาณใช้ในการแข่งขันกีฬาอนุบาลหรรษา	๑๐๐,๐๐๐	๑๐๐,๐๐๐	๑๐๐,๐๐๐	๑๐๐,๐๐๐	๑๐๐,๐๐๐	ร้อยละของจำนวนนักเรียนที่เข้าร่วมโครงการ	การปลูกฝังจิตสำนึกให้กับเด็กนักเรียนในศูนย์พัฒนาเด็กเล็กรู้จักการเล่นกีฬา	ส่วนการศึกษา
๑๒	โครงการอบรมทัศนศึกษาดูงานของบุคลากรส่วนการศึกษาและครูผู้ดูแลเด็ก	๑. เพื่อพัฒนาประสิทธิภาพในการสอนของครูผู้ดูแลเด็ก ๒. เพื่อให้ครูมีความรู้และวิสัยทัศน์กว้างขึ้นและสามารถนำความรู้ที่ได้รับมาเผยแพร่ให้กับเด็กนักเรียนได้อย่างถูกต้อง	จัดทัศนศึกษาเพื่อเพิ่มประสิทธิภาพให้กับครูผู้ดูแลเด็กในศูนย์พัฒนาเด็กเล็กบ้านหนองไทร จำนวน ๓ ครั้ง	๓๐,๐๐๐	๓๐,๐๐๐	๕๐,๐๐๐	๕๐,๐๐๐	๕๐,๐๐๐	จำนวนครั้ง/ปี	ครูและผู้ดูแลเด็ก ศพด. ได้มีความรู้ในการสอนมากขึ้น	ส่วนการศึกษา

๑๓	อุดหนุนอาหารกลางวัน โรงเรียน ๕ แห่ง	๑. เพื่อให้เด็กนักเรียนในพื้นที่ที่ได้รับประทานอาหารที่มีประโยชน์อย่างครบถ้วน ๒. เพื่อให้เด็กนักเรียนมีความพร้อมทั้งทางด้านร่างกายและจิตใจ	อุดหนุนงบประมาณเป็นค่าอาหารกลางวันให้กับโรงเรียนในพื้นที่จำนวน ๕ แห่ง	๒,๒๐๐,๐๐๐	๒,๒๐๐,๐๐๐	๒,๒๐๐,๐๐๐	๒,๒๐๐,๐๐๐	๒,๒๐๐,๐๐๐	มีการจัดอาหารกลางวันให้เด็กครบร้อยละ ๑๐๐	เด็กนักเรียนในโรงเรียนทั้ง ๕ แห่ง มีอาหารรับประทานอย่างเพียงพอ	ส่วนการศึกษา
๑๔	จัดหาอาหารเสริม (นม) โรงเรียน ๕ แห่ง	๑. เพื่อให้เด็กนักเรียนได้รับสารอาหารที่มีคุณค่าแก่ร่างกาย ๒. เพื่อให้เด็กนักเรียนมีความพร้อมทั้งทางด้านร่างกายและจิตใจ	จัดซื้ออาหารเสริม (นม) ให้กับเด็กนักเรียนทั้ง ๕ แห่ง	๑,๒๐๐,๐๐๐	๑,๒๐๐,๐๐๐	๑,๒๐๐,๐๐๐	๑,๒๐๐,๐๐๐	๑,๒๐๐,๐๐๐	มีการจัดอาหารเสริม (นม) ให้เด็กครบร้อยละ ๑๐๐	เด็กนักเรียนในโรงเรียนทั้ง ๕ แห่ง ตั้งแต่ปฐมวัยถึงชั้นป.๖ ได้ดื่มนมครบทุกคน	ส่วนการศึกษา
๑๕	ทุนการศึกษา ระดับ ปวส. และปริญญาตรี ให้กับนักเรียนในพื้นที่ (ทุนประชาชน)	๑. เพื่อให้เด็กนักเรียนที่เรียนดีแต่ยากจนและด้อยโอกาสได้มีโอกาส ได้รับการศึกษาต่อในระดับปริญญาตรีและเพื่อแบ่งเบาภาระของผู้ปกครอง	๑. ตั้งงบประมาณสนับสนุนทุนการศึกษาให้กับเด็กนักเรียนที่เรียนดีแต่ยากจนในตำบลวังโรงใหญ่	๓๐,๐๐๐	๓๐,๐๐๐	๓๐,๐๐๐	๓๐,๐๐๐	๓๐,๐๐๐	จำนวนครั้ง/ปี	เด็กนักเรียนในตำบลได้รับทุนการศึกษาต่อในระดับปริญญาตรี ทุนละ ๕,๐๐๐ บาท จำนวน ๑๔ ทุน	สำนักปลัด
๑๖	โครงการติดตั้งอินเตอร์เน็ตที่ศูนย์พัฒนาเด็กเล็ก บ้านหนองไทร หมู่ ๕	๑. เพื่อให้บุคลากรมีแหล่งสืบค้นข้อมูลได้รวดเร็วขึ้น ๒. เพื่อให้บุคลากรทางการศึกษาได้ข้อมูลประกอบการเรียนการสอน	ตั้งงบประมาณในการจัดซื้อและติดตั้งอินเตอร์เน็ตศูนย์พัฒนาเด็กเล็กบ้านหนองไทร	-	๕๐,๐๐๐	๕๐,๐๐๐	๕๐,๐๐๐	๕๐,๐๐๐	จำนวนครั้ง/ปี	เด็กนักเรียนในศูนย์พัฒนาเด็กเล็กได้รับความรู้และพัฒนาการที่ดีขึ้น	ส่วนการศึกษา

๑๗	โครงการก่อสร้าง อย่างล้าหน้าแปร พันศูนย์พัฒนาเด็ก เล็กบ้านหนองไทร	๑. เพื่อให้เด็ก มีสุขภาพกายที่ดี ๒. เพื่อให้มี อย่างล้าหน้าแปรพัน ให้กับเด็กอย่างเพียงพอ	ตั้งงบประมาณ เพื่อก่อสร้างอย่าง ล้าหน้าและแปร พัน ตามแบบที่ อบต.กำหนด	-	-	๑๐๐,๐๐๐	๓๐๐,๐๐๐	๓๐๐,๐๐๐	จำนวนครั้ง ที่ก่อสร้าง/ปี	เด็กนักเรียนใน ศูนย์พัฒนาเด็ก เล็กมีสุขภาพพื้น ที่ไม่น้อยกว่า ร้อยละ ๘๐	ส่วนการศึกษา
๑๘	โครงการก่อสร้าง สนามเด็กเล่น สร้างปัญญา/ สนามเด็ก BBL	๑.เพื่อให้เด็กในศูนย์ พัฒนาเด็กเล็กมีสนามเด็ก เล่นที่เสริมสร้างสติปัญญา ๒.เพื่อให้เด็กมีพัฒนาการ ทางร่างกายและจิตใจที่ดี	ตั้งงบประมาณ เพื่อก่อสร้างสนาม เด็กเล่นสร้าง ปัญญา/BBL ตาม แบบที่ อบต. กำหนด	-	-	๕๐,๐๐๐	๕๐,๐๐๐	-	จำนวนครั้ง ที่ก่อสร้าง/ปี	เด็กในศูนย์ พัฒนาเด็กเล็ก บ้านหนองไทรมี พัฒนาการทาง ร่างกายและ จิตใจดีไม่น้อย กว่าร้อยละ ๗๐	ส่วนการศึกษา
๑๙	โครงการติดตั้งหอ กระจายข่าว ประจำหมู่บ้าน บ้านหนองกระทุ่ม หมู่ ๔	๑.เพื่อให้ประชาชนได้รับ ข้อมูลข่าวสารจากทาง ราชการอย่างทั่วถึง	ตั้งงบประมาณ เพื่อจัดซื้อและ ติดตั้งหอกระจาย ข่าว	-	-	-	๓๐๐,๐๐๐	๓๐๐,๐๐๐	จำนวนครั้ง ที่ติดตั้ง/ปี	ประชาชนได้รับ ข้อมูลข่าวสาร จากทางราชการ เพิ่มขึ้นไม่น้อย กว่าร้อยละ ๒๐	ส่วนการศึกษา
๒๐	โครงการติดตั้งหอ กระจายข่าว ประจำหมู่บ้าน บ้านโนนสมบูรณ์ หมู่ ๙	๑.เพื่อให้ประชาชนได้รับ ข้อมูลข่าวสารจากทาง ราชการอย่างทั่วถึง	ตั้งงบประมาณ เพื่อจัดซื้อและ ติดตั้งหอกระจาย ข่าว	-	-	-	๓๐๐,๐๐๐	๓๐๐,๐๐๐	จำนวนครั้ง ที่ติดตั้ง/ปี	ประชาชนได้รับ ข้อมูลข่าวสาร จากทางราชการ เพิ่มขึ้นไม่น้อย กว่าร้อยละ ๒๐	ส่วนการศึกษา
๒๑	โครงการติดตั้งหอ กระจายข่าว ประจำหมู่บ้าน บ้านหนองสอง ห้อง หมู่ ๑๐	๑.เพื่อให้ประชาชนได้รับ ข้อมูลข่าวสารจากทาง ราชการอย่างทั่วถึง	ตั้งงบประมาณ เพื่อจัดซื้อและ ติดตั้งหอกระจาย ข่าว	-	-	-	๓๐๐,๐๐๐	๓๐๐,๐๐๐	จำนวนครั้ง ที่ติดตั้ง/ปี	ประชาชนได้รับ ข้อมูลข่าวสาร จากทางราชการ เพิ่มขึ้นไม่น้อย กว่าร้อยละ ๒๐	ส่วนการศึกษา

๒๒	โครงการติดตั้งหอกระจายข่าวประจำหมู่บ้านบ้านกฤษณา หมู่ ๓	๑.เพื่อให้ประชาชนได้รับข้อมูลข่าวสารจากทางราชการอย่างทั่วถึง	ตั้งงบประมาณเพื่อจัดซื้อและติดตั้งหอกระจายข่าว	-	-	-	๑๐๐,๐๐๐	๑๐๐,๐๐๐	จำนวนครั้งที่ติดตั้ง/ปี	ประชาชนได้รับข้อมูลข่าวสารจากทางราชการเพิ่มขึ้นไม่น้อยกว่าร้อยละ ๖๐	ส่วนการศึกษา
๒๓	โครงการติดตั้งหอกระจายข่าวประจำหมู่บ้านบ้านหัวขลุ่ย หมู่ ๒	๑.เพื่อให้ประชาชนได้รับข้อมูลข่าวสารจากทางราชการอย่างทั่วถึง	ตั้งงบประมาณเพื่อจัดซื้อและติดตั้งหอกระจายข่าว	-	-	-	๑๐๐,๐๐๐	๑๐๐,๐๐๐	จำนวนครั้งที่ติดตั้ง/ปี	ประชาชนได้รับข้อมูลข่าวสารจากทางราชการเพิ่มขึ้นไม่น้อยกว่าร้อยละ ๖๐	ส่วนการศึกษา
๒๔	โครงการจัดหาที่อ่านหนังสือ "บ้านรักการอ่าน"	เพื่อให้ราษฎรมีแหล่งความรู้ ใ้ศึกษาค้นคว้า	จัดหาและจัดซื้ออุปกรณ์ต่างๆ ที่เกี่ยวข้องกับบ้านรักการอ่าน เช่น หนังสือพิมพ์ สื่อ วีทีทัศน์ฯ	-	-	๓๐,๐๐๐	๓๐,๐๐๐	๓๐,๐๐๐	จำนวนครั้งที่ได้รับอุปกรณ์ต่างๆ/ปี	ประชาชนมีความรู้เพิ่มขึ้นไม่น้อยกว่าร้อยละ ๖๐	ส่วนการศึกษา
รวมยุทธศาสตร์ที่ ๒ ๒๔ โครงการ		-	-	๒,๘๗๗,๑๖๐	๒,๘๗๗,๑๖๐	๗,๑๖๘,๑๖๐	๗,๖๖๘,๑๖๐	๗,๖๖๘,๑๖๐	-	-	-

รายละเอียดโครงการพัฒนา
แผนพัฒนาท้องถิ่น ๕ ปี (พ.ศ. ๒๕๖๑ - ๒๕๖๕)
องค์การบริหารส่วนตำบลวังโรงใหญ่

- ก. ยุทธศาสตร์จังหวัดที่ ๑ พัฒนาอุตสาหกรรมเกษตรแบบครบวงจรเพื่อเป็นครัวของโลก
ข. ยุทธศาสตร์การพัฒนาของ อปท. ในเขตจังหวัดนครราชสีมา ยุทธศาสตร์ที่ ๓ ยุทธศาสตร์การพัฒนาด้านการเกษตร
ยุทธศาสตร์การพัฒนา อปท. ยุทธศาสตร์ที่ ๓. ยุทธศาสตร์การพัฒนาการเกษตร
➤ แผนงานการเกษตร

ร.ร.	โครงการ	วัตถุประสงค์	เป้าหมาย (ผลผลิตของ โครงการ)	งบประมาณและที่ผ่านมา					ตัวชี้วัด (KPI)	ผลที่คาดว่าจะได้รับ	หน่วยงาน ที่ รับผิดชอบ หลัก
				๒๕๖๑	๒๕๖๒	๒๕๖๓	๒๕๖๔	๒๕๖๕			
๑	ค่าใช้จ่ายในการจัดกิจกรรมและดำเนินการศูนย์ถ่ายทอดเทคโนโลยีการเกษตรจัดทำแปลงสาธิตเกษตรอินทรีย์	๑. เพื่อเป็นแหล่งรวบรวมข้อมูลการผลิตทางการเกษตรในระดับตำบล ๒. เพื่อส่งเสริมการผลิตพืชและสัตว์เศรษฐกิจที่เป็นความต้องการของตลาด	อุดหนุนงบประมาณให้กับศูนย์บริการถ่ายทอดเทคโนโลยีตำบลวังโรงใหญ่	๓๐,๐๐๐	๔๐,๐๐๐	๕๐,๐๐๐	๔๐,๐๐๐	๕๐,๐๐๐	จำนวนครั้ง/ปี	เกษตรกรภายในตำบลได้รับทราบข้อมูลข่าวสารการผลิตการตลาดและแก้ไขปัญหาของเกษตรกร	สำนักปลัด

๒	โครงการตรวจวิเคราะห์คุณภาพดิน เพื่อเพิ่มประสิทธิภาพของผลผลิต	๑.เพื่อใช้เก็บดินภายในพื้นที่ตำบลวังโรงใหญ่ นำมาตรวจวิเคราะห์คุณภาพของดิน	ตั้งงบประมาณจัดซื้อชุดตรวจสภาพดิน	๓๕,๐๐๐	๓๕,๐๐๐	๓๕,๐๐๐	๓๕,๐๐๐	๓๕,๐๐๐	จำนวนครั้ง/ปี	ประชาชนภายในตำบลได้รับความรู้ในการใช้ปุ๋ยอย่างถูกต้องเหมาะสม	สำนักปลัด
๓	โครงการติดตั้งรางรองรับน้ำฝน โรงผลิตปุ๋ยอินทรีย์ บ้านกฤษณา หมู่ ๓	๑.เพื่อรองรับน้ำฝนในฤดูฝนใช้ในหน้าแล้งในการผลิตปุ๋ยอินทรีย์	ตั้งงบประมาณก่อสร้างรางรองรับน้ำฝนโรงผลิตปุ๋ยอินทรีย์	๒๕,๐๐๐	-	-	๒๕,๐๐๐	๒๕,๐๐๐	จำนวนความยาวของรางน้ำฝน	โรงผลิตปุ๋ยอินทรีย์ได้ใช้น้ำอย่างเพียงพอ	สำนักปลัด
๔	กลุ่มพันธุ์พืช ตำบลวังโรงใหญ่	๑.เพื่ออุดหนุนกลุ่มเกษตรกร ตำบลวังโรงใหญ่ ๒. เพื่อให้เกษตรกรขายผลผลิตได้ราคาสูง	ประชาชนภายในตำบลได้รับความรู้ในการเพิ่มผลผลิตทางการเกษตร	-	-	-	-	-	จำนวนครั้ง/ปี	๑.มีกองทุนอุดหนุน ๒.เกษตรกรได้ประโยชน์	สำนักปลัด

๕	โครงการก่อสร้าง วางท่อน้ำเข้าสระ น้ำโรงผลิตปุ๋ย	๑.เพื่อรองรับน้ำที่ไหล ลงสระน้ำในฤดูฝนใช้ โมหน้าแล้งในการผลิต ปุ๋ยอินทรีย์	ตั้ง งบประมาณ โครงการก สร้างวางท่อ น้ำเข้าสระน้ำ โรงผลิตปุ๋ย ตามแบบ อบต. กำหนด	๕๐,๐๐๐	-	-	๕๐,๐๐๐	๕๐,๐๐๐	จำนวนความ ยาวของท่อ น้ำเข้าสระ	โรงผลิตปุ๋ย อินทรีย์ได้ใช้ น้ำอย่าง เพียงพอ	สำนักปลัด
๖	กองทุนส่งเสริม การเลี้ยงสัตว์ ตำบลวังโรงใหญ่	๑.เพื่อส่งเสริมให้เกิด รายได้เสริมและใช้เวลา ว่างให้เกิดประโยชน์ ๒.ส่งเสริมและให้ ความรู้ในการเลี้ยงสัตว์ แก่ประชาชนภายใน ตำบล	ประชาชน ภายในตำบล ได้รับความรู้ ในการเลี้ยง สัตว์	-	-	-	-	-	ร้อยละของ ประชาชน ภายในตำบล	ประชาชน ภายในตำบล ได้รับความรู้ ในการเลี้ยง สัตว์ อย่าง ถูกต้อง	สำนักปลัด
รวมยุทธศาสตร์ที่ ๓ ๖ โครงการ		-	-	๑๒๐,๐๐๐	๕๕,๐๐๐	๕๕,๐๐๐	๑๓๐,๐๐๐	๑๓๐,๐๐๐	-	-	-

รายละเอียดโครงการพัฒนา
แผนพัฒนาท้องถิ่น ๕ ปี (พ.ศ. ๒๕๖๑ - ๒๕๖๕)
องค์การบริหารส่วนตำบลวังโรงใหญ่

- ก. ยุทธศาสตร์จังหวัดที่ ๒ ยุทธศาสตร์ลดความเหลื่อมล้ำทางสังคมและพัฒนาคุณภาพชีวิตประชาชน
ข. ยุทธศาสตร์การพัฒนาของ อปท. ในเขตจังหวัดนครราชสีมา ยุทธศาสตร์ที่ ๔ ยุทธศาสตร์การพัฒนาสังคม
ยุทธศาสตร์การพัฒนา อปท. ยุทธศาสตร์ที่ ๔. ยุทธศาสตร์ด้านการพัฒนาสังคม
๔.๒ แผนงานการสาธารณสุขนำวัฒนธรรมและนันทนาการ

ที่	โครงการ	วัตถุประสงค์	เป้าหมาย (ผลผลิตของโครงการ)	งบประมาณและที่ผ่านมา					ตัวชี้วัด (KPI)	ผลที่คาดว่าจะได้รับ	หน่วยงาน ที่รับผิดชอบ หลัก
				๒๕๖๑	๒๕๖๒	๒๕๖๓	๒๕๖๔	๒๕๖๕			
๓	ค่าใช้จ่ายโครงการป้องกันและแก้ไขปัญหายาเสพติด	๓. เพื่อเป็นค่าใช้จ่ายโครงการป้องกันและแก้ไขปัญหายาเสพติด	ตั้งงบประมาณเพื่อเป็นค่าใช้จ่ายโครงการป้องกันและแก้ไขปัญหายาเสพติด	๓๐,๐๐๐	๓๐,๐๐๐	๓๐,๐๐๐	๓๐,๐๐๐	๓๐,๐๐๐	จำนวนครั้ง/ ปี	มีงบประมาณสำหรับเป็นค่าใช้จ่ายโครงการป้องกันและแก้ไขปัญหายาเสพติด	สำนักปลัด
๒	โครงการส่งเสริมการจัดการแข่งขันกีฬาร่วมกัน การฝึกอบรม การเข้าร่วมการแข่งขันกีฬาร่วมกัน	๑. เพื่อส่งเสริมให้เยาวชนและประชาชนได้ตระหนักถึงความสำคัญของการออกกำลังกายและเพื่อให้เยาวชนได้ห่างไกลจากยาเสพติดใช้เวลาว่างในการเล่นกีฬา	จัดการแข่งขันกีฬาร่วมกัน การฝึกอบรม การเข้าร่วมการแข่งขันกีฬาร่วมกัน	๒๕๐,๐๐๐	๒๕๐,๐๐๐	๒๕๐,๐๐๐	๒๕๐,๐๐๐	๒๕๐,๐๐๐	จำนวนครั้ง/ ปี	ประชาชนและเยาวชนร่วมการแข่งขันกีฬาร่วมกันอย่างน้อย ๓๐๐ คน	สำนักปลัด
รวม	๒ โครงการ	-	-	๒๘๐,๐๐๐	๒๘๐,๐๐๐	๒๘๐,๐๐๐	๒๘๐,๐๐๐	๒๘๐,๐๐๐	-	-	-

ก. ยุทธศาสตร์จังหวัดที่ ๒ ยุทธศาสตร์ลดความเหลื่อมล้ำทางสังคมและพัฒนาคุณภาพชีวิตประชาชน
 ข. ยุทธศาสตร์การพัฒนาของ อปท. ในเขตจังหวัดนครราชสีมา ยุทธศาสตร์ที่ ๔ ยุทธศาสตร์การพัฒนาสังคม
 ยุทธศาสตร์การพัฒนา อปท. ยุทธศาสตร์ที่ ๔. ยุทธศาสตร์ด้านการพัฒนาสังคม

➢ ๔.๒ แผนงานสังคมสงเคราะห์

ที่	โครงการ	วัตถุประสงค์	เป้าหมาย (ผลผลิตของโครงการ)	งบประมาณและที่ผ่านมา					ตัวชี้วัด (KPI)	ผลที่คาดว่าจะได้รับ	หน่วยงาน ที่รับผิดชอบหลัก
				๒๕๖๑	๒๕๖๒	๒๕๖๓	๒๕๖๔	๒๕๖๕			
๑	โครงการสนับสนุนเบี้ยยังชีพคนชรา	๑. เพื่อเป็นขวัญกำลังใจให้กับคนชรา ๒. เพื่อให้คนชราได้รับความช่วยเหลือบรรเทาความเดือดร้อน	ตั้งงบประมาณสนับสนุนเงินสงเคราะห์เบี้ยยังชีพคนชรา	๗,๗๘๘,๘๐๐	๘,๕๐๐,๐๐๐	๘,๕๐๐,๐๐๐	๘,๕๐๐,๐๐๐	๘,๕๐๐,๐๐๐	จำนวนครั้ง/ปี	คนชราได้รับเงินสงเคราะห์เบี้ยยังชีพคนชรา	สำนักปลัด
๒	โครงการสนับสนุนเบี้ยยังชีพคนพิการ	๑. เพื่อเป็นขวัญกำลังใจให้กับคนพิการ ๒. เพื่อให้คนพิการได้รับความช่วยเหลือบรรเทาความเดือดร้อน	ตั้งงบประมาณสนับสนุนเงินสงเคราะห์เบี้ยยังชีพคนพิการ	๓,๕๑๖,๘๐๐	๒,๘๐๐,๐๐๐	๒,๘๐๐,๐๐๐	๒,๘๐๐,๐๐๐	๒,๘๐๐,๐๐๐	จำนวนครั้ง/ปี	คนพิการได้รับเงินสงเคราะห์เบี้ยยังชีพคนพิการ	สำนักปลัด
๓	โครงการสนับสนุนเบี้ยยังชีพผู้ป่วยเอดส์	๑. เพื่อเป็นขวัญกำลังใจให้กับผู้ป่วยเอดส์ ๒. เพื่อให้ผู้ป่วยเอดส์ได้รับความช่วยเหลือบรรเทาความเดือดร้อน	ตั้งงบประมาณสนับสนุนเงินสงเคราะห์เบี้ยยังชีพผู้ป่วยเอดส์เดือนละ ๕๐๐ บาทต่อเดือน	๓๘,๐๐๐	๓๘,๐๐๐	๓๘,๐๐๐	๓๘,๐๐๐	๓๘,๐๐๐	จำนวนครั้ง/ปี	ผู้ป่วยเอดส์ได้รับเงินสงเคราะห์เบี้ยยังชีพ	สำนักปลัด

๔	โครงการสงเคราะห์ คนชรา คนพิการ ผู้ด้อยโอกาสและ ผู้ประสบภัย	๓. เพื่อให้เด็ก คนชรา ผู้ด้อยโอกาสและ ผู้ประสบภัยได้รับความ ช่วยเหลือบรรเทาความ เดือดร้อน ๒. เพื่อเป็นขวัญกำลังใจ ให้กับเด็กคนชรา ผู้ด้อยโอกาสและ ผู้ประสบภัย	จัดซื้อวัสดุอุปกรณ์ ถุงยังชีพหรือจัดสรร งบประมาณเพื่อ ช่วยเหลือเด็ก คนชรา ผู้ด้อยโอกาส และผู้ประสบภัย ภายในตำบล	๒๐๐,๐๐๐	๒๐๐,๐๐๐	๒๐๐,๐๐๐	๒๐๐,๐๐๐	๒๐๐,๐๐๐	จำนวน ครั้ง/ปี	เด็ก คนชรา ผู้ด้อยโอกาส และผู้ประสบภัย ภายใน ตำบล ได้รับความ ช่วยเหลือ	สำนักปลัด
๕	โครงการสนับสนุน การดำเนินงานของ กิ่งกาชาดอำเภอสีคิ้ว	๑. เพื่อส่งเสริมให้กิ่ง กาชาดอำเภอสีคิ้ว ได้รับความ สนับสนุนการ ดำเนินงาน	จัดตั้งศูนย์เพื่อให้ การช่วยเหลือกิ่ง อำเภอสีคิ้ว	๓๐,๐๐๐	๓๐,๐๐๐	๓๐,๐๐๐	๓๐,๐๐๐	๓๐,๐๐๐	จำนวน ครั้ง/ปี	กิ่งกาชาดอำเภอ สีคิ้วได้รับการ สนับสนุน	สำนักปลัด
๖	โครงการซ่อมสร้างที่อยู่ อาศัยให้กับผู้ยากไร้ คน ด้อยโอกาส ผู้พิการ	๑. เพื่อสนับสนุนการ สร้างบ้าน / ซ่อมแซม บ้าน	ตั้งงบประมาณ ก่อสร้าง / ซ่อมแซม บ้านกับราษฎรและผู้ ยากไร้	๓๐๐,๐๐๐	๓๐๐,๐๐๐	๓๐๐,๐๐๐	๓๐๐,๐๐๐	๓๐๐,๐๐๐	จำนวน ครั้ง/ปี	ประชาชนที่ ยากไร้ภายใน ตำบลได้รับการ ซ่อมแซมบ้าน	สำนักปลัด
รวม	๖ โครงการ	-	-	๕,๖๒๕,๒๐๐	๑๑,๖๒๘,๐๐๐	๑๑,๖๒๘,๐๐๐	๑๑,๖๒๘,๐๐๐	๑๑,๖๒๘,๐๐๐	-	-	-

ก. ยุทธศาสตร์จังหวัดที่ ๒ ยุทธศาสตร์ลดความเหลื่อมล้ำทางสังคมและพัฒนาคุณภาพชีวิตประชาชน
 ข. ยุทธศาสตร์การพัฒนาของ อปท. ในเขตจังหวัดนครราชสีมา ยุทธศาสตร์ที่ ๔ ยุทธศาสตร์การพัฒนาสังคม
 ยุทธศาสตร์การพัฒนา อปท. ยุทธศาสตร์ที่ ๔. ยุทธศาสตร์ด้านการพัฒนาสังคม

➢ ๔.๓ แผนงานสร้างความเข้มแข็ง

ที่	โครงการ	วัตถุประสงค์	เป้าหมาย (ผลผลิตของโครงการ)	งบประมาณและที่ผ่านมา					ตัวชี้วัด (KPI)	ผลที่คาดว่าจะได้รับ	หน่วยงาน รับผิดชอบหลัก
				๒๕๖๑	๒๕๖๒	๒๕๖๓	๒๕๖๔	๒๕๖๕			
๓	โครงการสนับสนุน ศูนย์พัฒนา ครอบครัวในชุมชน	๑. เพื่อประสานความร่วมมือในการพัฒนา สถาบันครอบครัวใน ลักษณะบูรณาการ จาก ทุกภาคส่วน ๒. เพื่อให้ชุมชนมีศูนย์ รวมในการพัฒนา ครอบครัวที่มีการบริหาร จัดการโดยชุมชน เพื่อ ชุมชน และมีส่วนร่วมใน การพัฒนาสถาบัน ครอบครัว	ช่วยแก้ปัญหาสังคม ลดปัญหาสังคม ต่างๆ ที่เกิดขึ้นใน ชุมชน ที่ส่งผล กระทบต่อความสุข สงบ การพัฒนาและ ยั่งยืนในชุมชน เช่น อาชญากรรม ความ รุนแรงในการละเมิด ทางเพศ	๒๐,๐๐๐	๒๐,๐๐๐	๒๐,๐๐๐	๒๐,๐๐๐	๒๐,๐๐๐	จำนวน ครั้ง/ปี	คณะทำงานศูนย์ พัฒนา ครอบครัวใน ชุมชนมีโลก บริหารจัดการ ทั้งด้านการ พัฒนาการ ป้องกัน บริการ และ แก้ไขปัญหา ครอบครัวใน ชุมชน	สำนัก ปลัด,พัฒนา สังคมและ มั่นคงของ มหาดไทย จังหวัด นครราชสีมา
รวม	๑ โครงการ	-	-	๒๐,๐๐๐	๒๐,๐๐๐	๒๐,๐๐๐	๒๐,๐๐๐	๒๐,๐๐๐	-	-	-
รวมยุทธศาสตร์ที่ ๔ ๕ โครงการ				๙,๙๖๙,๒๐๐	๑๑,๙๒๘,๐๐๐	๑๑,๙๖๘,๐๐๐	๑๑,๙๒๘,๐๐๐	๑๑,๙๒๘,๐๐๐			

รายละเอียดโครงการพัฒนา
แผนพัฒนาท้องถิ่น ๔ ปี (พ.ศ. ๒๕๖๑ - ๒๕๖๔)
องค์การบริหารส่วนตำบลวังโรงใหญ่

- ก. ยุทธศาสตร์จังหวัดที่ ๒ ยุทธศาสตร์ลดความเหลื่อมล้ำทางสังคมและพัฒนาคุณภาพชีวิตประชาชน
ข. ยุทธศาสตร์การพัฒนาของ อปท. ในเขตจังหวัดนครราชสีมา ยุทธศาสตร์ที่ ๕ ยุทธศาสตร์ด้านการพัฒนาสาธารณสุข
ยุทธศาสตร์การพัฒนา อปท. ยุทธศาสตร์ที่ ๕. ยุทธศาสตร์ด้านการพัฒนาสาธารณสุข
➢ แผนงานสาธารณสุข

ที่	โครงการ	วัตถุประสงค์	เป้าหมาย (ผลผลิตของ โครงการ)	งบประมาณและที่ผ่านมา					ตัวชี้วัด (KPI)	ผลที่คาดว่าจะได้รับ	หน่วยงาน ที่รับผิดชอบ หลัก
				๒๕๖๑	๒๕๖๒	๒๕๖๓	๒๕๖๔	๒๕๖๕			
๑	เงินอุดหนุน โครงการ สาธารณสุขตาม พระราชดำริ	๑.เพื่อให้ราษฎรมี กองทุนสำรองไว้ใน ด้านมูลฐานของ ชุมชน	มีกองทุนสำรองไว้ ใช้จ่ายในด้านมูล ฐานชุมชน	๓๐๕,๐๐๐	๒๘๐,๐๐๐	๒๘๐,๐๐๐	๒๘๐,๐๐๐	๒๘๐,๐๐๐	จำนวน ครั้ง/ปี -	ทุกหมู่บ้าน ได้รับการ จัดสรร ทุนอุดหนุน	สำนักปลัด
๒	โครงการจัดซื้อวัสดุ และเวชภัณฑ์ ป้องกันการแพร่ ระบาดของโรค	๑.เพื่อให้ราษฎร ปลอดภัยจากยุงซึ่ง เป็นพาหะนำโรค ๒.เพื่อให้ราษฎร ปลอดภัยจากโรคพิษ สุนัขบ้า	จัดซื้อ ทรายอะเบต/ สารเคมีวัคซีน ป้องกันโรค, สารเคมีกำจัดยุง	๓๕๐,๐๐๐	๓๕๐,๐๐๐	๓๕๐,๐๐๐	๓๕๐,๐๐๐	๓๕๐,๐๐๐	จำนวน ครั้ง/ปี	กลุ่มผู้ป่วย กลุ่มเสี่ยงต่อ โรคได้รับการ ป้องกันโรค และลดภาระ ค่าใช้จ่ายใน การรักษา	สำนักปลัด

๓	ค่าวัสดุน้ำมันเชื้อเพลิงและหล่อลื่นสำหรับฉีดพ่นสารเคมีกำจัดพาหะนำโรค	๑.เพื่อป้องกันการแพร่ระบาดของยุงลายและพาหะนำโรค	จ้างเหมาเจ้าหน้าที่ฉีดพ่นหมอกควันให้ครอบคลุมทุกหมู่บ้าน	๕๐,๐๐๐	๕๐,๐๐๐	๕๐,๐๐๐	๕๐,๐๐๐	๕๐,๐๐๐	จำนวนครั้ง/ปี	มีการฉีดพ่นหมอกควันเพื่อป้องกันโรคและลดการค่าใช้จ่ายในการรักษา	สำนักปลัด
๔	ค่าจ้างเหมาบริการฉีดพ่นสารเคมีกำจัดพาหะนำโรค	๑.เพื่อป้องกันและระงับการแพร่ระบาดของโรคต่างๆ ๒.เพื่อความสะดวกรวดเร็วและสามารถแก้ไขปัญหาในด้านพาหะนำโรคได้อย่างทันการณ์	จ้างเหมาเจ้าหน้าที่ฉีดพ่นหมอกควันให้ครอบคลุมทุกหมู่บ้าน	๒๐,๐๐๐	๒๐,๐๐๐	๒๐,๐๐๐	๒๐,๐๐๐		จำนวนครั้ง/ปี	มีการฉีดพ่นหมอกควันเพื่อป้องกันการแพร่ระบาดของโรค	สำนักปลัด
๕	โครงการสัตว์ปลอดโรคคนปลอดภัยตามพระปณิธานศาสตราจารย์ ดร. สมเด็จพระเจ้าลูกเธอเจ้าฟ้าจุฬาภรณวลัยลักษณ์ อัครราชกุมารี	เพื่อป้องกันการแพร่ระบาดของโรคและควบคุมปริมาณสัตว์	ค่าสำรวจและขึ้นทะเบียนสัตว์และฉีดวัคซีนป้องกันโรค	-	-	๑๐๐,๐๐๐	๑๐๐,๐๐๐	๑๐๐,๐๐๐	จำนวนครั้ง/ปี	ร้อยละของจำนวนสัตว์ที่ได้รับการสำรวจและขึ้นทะเบียนสัตว์	สำนักปลัด

๖	ค่าจ้างเหมาจัดทำวัสดุสิ่งพิมพ์โฆษณาเผยแพร่การป้องกันโรคระบาดและงานสาธารณสุข	๑.เพื่อโฆษณาเผยแพร่การป้องกันโรคระบาดและงานสาธารณสุข	จ้างเหมาจัดทำวัสดุสิ่งพิมพ์โฆษณาเผยแพร่การป้องกันโรคระบาดและงานสาธารณสุข	๑๐,๐๐๐	๑๐,๐๐๐	๑๐,๐๐๐	๑๐,๐๐๐		จำนวนครั้ง/ปี	ประชาชนได้รับความรู้เกี่ยวกับการใช้ทรายอะเบตและวัคซีนป้องกันโรค	สำนักปลัด	
๗	อุดหนุน ศปสช. ตำบลวังโรงใหญ่	เพื่อตั้งงบประมาณอุดหนุน ศปสช. ต.วังโรงใหญ่	ตั้งงบประมาณอุดหนุน ศปสช. ต.วังโรงใหญ่	-	๒๐๐,๐๐๐	๒๐๐,๐๐๐	๒๐๐,๐๐๐	๒๐๐,๐๐๐	จำนวนครั้ง/ปี	ศปสช.ตำบลวังโรงใหญ่ได้จัดกิจกรรมในส่วนที่เกี่ยวข้อง	สำนักปลัด	
รวมยุทธศาสตร์ที่ ๕ ๗ โครงการ				-	-	๓๓๕,๐๐๐	๓๑๐,๐๐๐	๔๑๐,๐๐๐	๔๑๐,๐๐๐	๓๘๐,๐๐๐	-	-

รายละเอียดโครงการพัฒนา
แผนพัฒนาท้องถิ่น ๕ ปี (พ.ศ. ๒๕๖๑ - ๒๕๖๕)
องค์การบริหารส่วนตำบลวังโรงใหญ่

- ก. ยุทธศาสตร์จังหวัดที่ ๑ พัฒนาอุตสาหกรรมบริการเกษตรแบบครบวงจรเพื่อเป็นครัวของโลก
ข. ยุทธศาสตร์การพัฒนาขององค์การปกครองส่วนท้องถิ่นในเขตจังหวัดนครราชสีมา ยุทธศาสตร์ที่ ๒. ยุทธศาสตร์ด้านการพัฒนาโครงสร้างพื้นฐาน
๖. ยุทธศาสตร์ด้านการพัฒนาโครงสร้างพื้นฐาน
๖.๑ แผนงานเกษตรและชุมชน

ที่	โครงการ	วัตถุประสงค์	เป้าหมาย (ผลผลิตของโครงการ)	งบประมาณ					ตัวชี้วัด (KPI)	ผลที่คาดว่าจะได้รับ	หน่วยงาน ที่ รับผิดชอบ
				๒๕๖๑	๒๕๖๒	๒๕๖๓	๒๕๖๔	๒๕๖๕			
๓	โครงการขุดเจาะบ่อบาดาลพร้อมติดตั้งระบบประปา บ้านหนองกระทุ่ม หมู่ 4	๑.เพื่อให้ราษฎรมีน้ำใช้อย่างทั่วถึง ๒.เพื่อให้ประชาชนมีน้ำที่สะอาดใช้อย่างเพียงพอ	ขุดเจาะบ่อบาดาล ขนาด PVC ๔ นิ้ว พร้อมติดตั้งระบบ พร้อมติดตั้งบ่อบาดาล โครงการตามแบบ อบต.วังโรงใหญ่กำหนด พิกัด N ๑๖๖๕๕๐๓ E ๐๓๕๖๔๑๐๔	-	-	๕๐๐,๐๐๐	-	-	ร้อยละของครัวเรือนที่มีน้ำใช้	ประชาชนมีน้ำสำหรับใช้ในการอุปโภคบริโภคอย่างเพียงพอ	ส่วนโยธา
๒	โครงการก่อสร้างถังแชมเปญหรือระบบบ้านวังโรงใหญ่ หมู่ 7	๑.เพื่อให้ราษฎรมีน้ำใช้อย่างทั่วถึง ๒.เพื่อให้ประชาชนมีน้ำที่สะอาดใช้อย่างเพียงพอ	ก่อสร้างถังแชมเปญขนาด ๒๐ ลบ.ม. สูง ๒๐ เมตร พร้อมติดตั้งบ่อบาดาลโครงการตามแบบ อบต.วังโรงใหญ่กำหนด	-	-	๕๐๐,๐๐๐	-	-	ร้อยละของครัวเรือนที่มีน้ำใช้	ประชาชนมีน้ำสำหรับใช้ในการอุปโภคบริโภคอย่างเพียงพอ	ส่วนโยธา

๓	โครงการจุดเจาะบ่อน้ำบาดาลพร้อมวางระบบบริเวณลานตาก บ้านฝายหลวง หมู่ 13	๑.เพื่อให้ราษฎรมีน้ำใช้ทั่วถึง ๒.เพื่อให้ประชาชนมีน้ำที่สะอาด ใช้ได้อย่างเพียงพอ	จุดเจาะบ่อน้ำบาดาล ขนาด PVC ๔ นิ้ว พร้อมติดตั้งระบบ พร้อมติดตั้งป้ายโครงการตามแบบ อบต.วังโรงใหญ่กำหนด พิกัด N ๑๖๖๓๓๓๓๓ E ๐๓๖๖๓๓๓๓	-	-	๕๐๐,๐๐๐	-	-	ร้อยละของครัวเรือนที่มีน้ำใช้	ประชาชนมีน้ำสำหรับใช้ในการอุปโภคบริโภคอย่างเพียงพอ	ส่วนโยธา
๔	โครงการก่อสร้างถังแฉกแปรรูประบบ บ้าน วังโรงใหญ่ หมู่ ๕ <i>บ้านใหม่</i>	๑.เพื่อให้ราษฎรมีน้ำใช้ทั่วถึง ๒.เพื่อให้ประชาชนมีน้ำที่สะอาด ใช้ได้อย่างเพียงพอ	ก่อสร้างถังแฉกแบบขนาด ๒๐ ลบ.ม. สูง ๒๐ เมตร พร้อมติดตั้งป้ายโครงการตามแบบ อบต.วังโรงใหญ่กำหนด พิกัด N ๑๖๖๓๓๓๓๓ E ๐๓๖๖๓๓๓๓	-	-	๕๐๐,๐๐๐	-	-	ร้อยละของครัวเรือนที่มีน้ำใช้	ประชาชนมีน้ำสำหรับใช้ในการอุปโภคบริโภคอย่างเพียงพอ	ส่วนโยธา
๕	โครงการก่อสร้างถนนคสล.จากบ้านผู้ใหญ่ป้อม-ลาดยางหนองกระทุ่ม บ้านหนองโสนต์ หมู่ 12	๑. เพื่อให้ราษฎรมีเส้นทางสัญจรไปมาที่สะดวกสบาย ๒.เพื่อให้ขนส่งพืชผลทางการเกษตรได้สะดวกขึ้น	ก่อสร้างถนน คสล.ขนาดกว้าง ๖ ม.ยาว ๑,๐๐๐ ม.หนา ๐.๑๕ ม. พร้อมติดตั้งป้ายโครงการตามแบบ อบต.วังโรงใหญ่กำหนด พิกัด N ๑๖๖๓๓๓๓๓ E ๐๓๖๖๓๓๓๓	-	-	๕,๕๐๐,๐๐๐	๕,๕๐๐,๐๐๐	๕,๕๐๐,๐๐๐	ร้อยละของครัวเรือนที่ได้รับการสัญจรไปมาที่สะดวกขึ้น	ประชาชนได้รับความสะดวกในการสัญจรและขนส่งพืชผลทางการเกษตร	ส่วนโยธา
๖	โครงการก่อสร้างถนนหินคลุกสายบ้านห้วยสูง - บ้านหนองโสนต์ (เส้นที่ 2) บ้านห้วยสูง หมู่ 2	๑. เพื่อให้ราษฎรมีเส้นทางสัญจรไปมาที่สะดวกสบาย ๒.เพื่อให้ขนส่งพืชผลทางการเกษตรได้สะดวกขึ้น	ก่อสร้างถนนหินคลุก ขนาดกว้าง ๖ ม.ยาว ๑,๐๐๐ ม.หนา ๐.๑๕ ม. พร้อมติดตั้งป้ายโครงการตามแบบ อบต.วังโรงใหญ่กำหนด พิกัด N ๑๖๖๓๓๓๓๓ E ๐๓๖๖๓๓๓๓	-	๒,๖๓๓,๐๐๐	๕,๐๐๐,๐๐๐	๕,๐๐๐,๐๐๐	๕,๐๐๐,๐๐๐	ร้อยละของครัวเรือนที่ได้รับการสัญจรไปมาที่สะดวกขึ้น	ประชาชนได้รับความสะดวกในการสัญจรและขนส่งพืชผลทางการเกษตร	ส่วนโยธา

๗	โครงการก่อสร้างระบบระบายน้ำสายจากบ้านนายคมขวัญ-บ้านนายสมชาย(เส้นทิศใต้) บ้านโนนประจักษ์ หมู่ ๓๔	๑. เพื่อเป็นการระบายน้ำภายในหมู่บ้านไม่ให้ท่วมซึ่งในฤดูฝน ๒. เพื่อให้การสัญจรไปมาสะดวกสบาย	ก่อสร้างระบบระบายน้ำ คลส. ยาว ๒๖๐ เมตร พร้อมติดตั้งป้ายโครงการตามแบบ อบต. ว่างโรงใหญ่กำหนด	-	๒๕๐,๐๐๐	๔๕๐,๐๐๐	๔๕๐,๐๐๐	-	ร้อยละของครัวเรือนที่ได้รับการระบายน้ำไปมาที่สะดวกขึ้น	ประชาชนได้รับความสะดวกในการระบายน้ำที่สะดวก	ส่วนโยธา
๘	โครงการก่อสร้างถนน คลส. จากสามแยกบ้านนายสิทธิ์-สะพานอกกบ้านหนองผัก หมู่ 6	๑. เพื่อให้ราษฎรมีเส้นทางสัญจรไปมาที่สะดวกสบาย ๒. เพื่อให้ขนส่งพืชผลทางการเกษตรได้สะดวกขึ้น	ก่อสร้างถนน คลส. ขนาดกว้าง ๖ ม. ยาว ๓๕๐ ม. หน้า ๐.๑๕ ม. พร้อมติดตั้งป้ายโครงการตามแบบ อบต. ว่างโรงใหญ่กำหนด พิกัด N ๑๖๖๗๓๔๘ E ๐๓๖๕๖๐๔	-	-	๑,๔๐๐,๐๐๐	๑,๔๐๐,๐๐๐	-	ร้อยละของครัวเรือนที่ได้รับการสัญจรไปมาที่สะดวกขึ้น	ประชาชนได้รับความสะดวกในการสัญจรและขนส่งพืชผลทางการเกษตร	ส่วนโยธา
๙	ก่อสร้างถนน คลส. พร้อมวางท่อเส้นเข้าหมู่บ้านทิศตะวันตก-ไร่นางละออง บ้านหนองสองห้อง หมู่ 10	๑. เพื่อให้ราษฎรมีเส้นทางสัญจรไปมาที่สะดวกสบาย ๒. เพื่อให้ขนส่งพืชผลทางการเกษตรได้สะดวกขึ้น	ก่อสร้างถนน คลส. ขนาดกว้าง ๖ ม. ยาว ๗๐๐ ม. หน้า ๐.๑๕ ม. พร้อมติดตั้งป้ายโครงการตามแบบ อบต. ว่างโรงใหญ่กำหนด พิกัด N ๑๖๖๕๖๑๔ E ๐๓๖๗๖๑๔	-	-	๒,๖๐๐,๐๐๐	๒,๖๐๐,๐๐๐	๒,๖๐๐,๐๐๐	ร้อยละของครัวเรือนที่ได้รับการสัญจรไปมาที่สะดวกขึ้น	ประชาชนได้รับความสะดวกในการสัญจรและขนส่งพืชผลทางการเกษตร	ส่วนโยธา
๑๐	โครงการก่อสร้างถนน คลส. สายจากหน้าโรงเรียน-บ้านนางคำคำ บ้านวังราง หมู่ 8	๑. เพื่อให้ราษฎรมีเส้นทางสัญจรไปมาที่สะดวกสบาย ๒. เพื่อให้ขนส่งพืชผลทางการเกษตรได้สะดวกขึ้น	ก่อสร้างถนน คลส. ขนาดกว้าง ๗.๐๐ ม. ยาว ๓๕๐ ม. หน้า ๐.๑๕ ม. พร้อมติดตั้งป้ายโครงการตามแบบ อบต. ว่างโรงใหญ่กำหนด พิกัด N ๑๖๖๑๐๔๗ E ๐๓๖๓๔๖๔	-	-	๖๕๐,๐๐๐	๖๕๐,๐๐๐	-	ร้อยละของครัวเรือนที่ได้รับการสัญจรไปมาที่สะดวกขึ้น	ประชาชนได้รับความสะดวกในการสัญจรและขนส่งพืชผลทางการเกษตร	ส่วนโยธา

๑๑	โครงการก่อสร้างถนน คสล. พร้อมบ่อคอกคอน กรีตช่วงแยกวัดป่า – บ้านนายไวยงษ์ บ้าน โนนสมบูรณ์ หมู่ 9	๑. เพื่อให้ราษฎรมี เส้นทาง สัญจรไปมาที่ สะดวกสบาย ๒. เพื่อให้ขนส่งพืชผล ทางการ เกษตรได้สะดวกขึ้น	ก่อสร้างถนน คสล.ขนาด กว้าง ๒ ม.ยาว ๓๐๐ ม. หนา ๐.๑๕ ม. พร้อมติดตั้ง ป้ายโครงการตามแบบ อบต. วังโรงใหญ่กำหนด พิกัด N ๑๒๒๐๑๒๑E E ๐๗๐๑๕๘๕E	-	-	๑,๑๐๐,๐๐๐	๑,๑๐๐,๐๐๐	๑,๑๐๐,๐๐๐	ร้อยละ ของ ครัวเรือน ที่ได้รับ การสัญจร ไปมาที่ สะดวกขึ้น	ประชาชนได้ รับความ สะดวกใน การสัญจร และขนส่งที่ ผลทางการ เกษตร	ส่วนโยธา
๑๒	โครงการก่อสร้างถนน หินคลุกจากบ้านนาง สมัย-บ้านหนองโบล บ้านกฤษณา หมู่ 1	๑. เพื่อให้ราษฎรมี เส้นทาง สัญจรไปมาที่ สะดวกสบาย ๒. เพื่อให้ขนส่งพืชผล ทางการ เกษตรได้สะดวกขึ้น	ก่อสร้างถนนหินคลุกขนาด กว้าง ๒ ม.ยาว ๑,๓๐๐ ม. หนาเฉลี่ย ๐.๑๐ ม. พร้อม ติดตั้งป้ายโครงการตามแบบ อบต. วังโรงใหญ่กำหนด พิกัด N ๑๒๖๖๔๘๘๘E E ๐๗๑๒๑๐๓E	-	-	๒,๐๕๐,๐๐๐	๒,๐๕๐,๐๐๐	๒,๐๕๐,๐๐๐	ร้อยละ ของ ครัวเรือน ที่ได้รับ การสัญจร ไปมาที่ สะดวกขึ้น	ประชาชนได้ รับความ สะดวกใน การสัญจร และขนส่งที่ ผลทางการ เกษตร	ส่วนโยธา
๑๓	โครงการติดตั้งไฟฟ้าแสง สว่างภายในหมู่บ้าน จำนวน ๑๕ จุดบ้านโนน ประจักษ์ หมู่ ๓	๑. เพื่อให้ราษฎรมี ไฟฟ้าใช้อย่างทั่วถึง ๒. เพื่อพัฒนาชีวิตที่ดี ขึ้น	ติดตั้งไฟฟ้าแสงสว่างภายใน หมู่บ้าน จำนวน ๑๕ จุด พิกัด N ๑๒๖๖๔๘๖๒E E ๐๗๑๒๑๐๓E	-	-	๓๕,๐๐๐	๓๕,๐๐๐	๓๕,๐๐๐	ร้อยละ ของ ครัวเรือน ที่ได้ใช้ ไฟฟ้าแสง สว่าง	ประชาชนได้ รับความ สะดวกและ ความ ปลอดภัยใน ชีวิตและ ทรัพย์สิน	ส่วนโยธา
๑๔	ก่อสร้างถนน คสล.สาย บ้านนายอำเภอ-บ้านนาย บุญ บ้านกฤษณา หมู่ 1	๑. เพื่อให้ราษฎรมี เส้นทาง สัญจรไปมาที่ สะดวกสบาย ๒. เพื่อให้ขนส่งพืชผล ทางการ เกษตรได้สะดวกขึ้น	ก่อสร้างถนน คสล.ขนาด กว้าง ๒ ม.ยาว ๒๓๐ ม. หนา ๐.๑๕ ม. พร้อมติดตั้ง ป้ายโครงการตามแบบ อบต. วังโรงใหญ่กำหนด พิกัด N ๑๒๖๖๔๐๕๗E E ๐๗๑๒๑๐๓E	-	-	๘๕๐,๐๐๐	๘๕๐,๐๐๐	๘๕๐,๐๐๐	ร้อยละ ของ ครัวเรือน ที่ได้รับ การสัญจร ไปมาที่ สะดวกขึ้น	ประชาชนได้ รับความ สะดวกใน การสัญจร และขนส่งที่ ผลทางการ เกษตร	ส่วนโยธา

๓๕	โครงการก่อสร้างถนน คสล.จากถนน นม. 3044-ร้านแอมแซบ บ้านกฤษณา หมู่ 1	๑. เพื่อให้ราษฎรมี เส้นทาง สัญจรไปมาที่ สะดวกสบาย ๒.เพื่อให้ขนส่งพืชผล ทางการ เกษตรได้สะดวกขึ้น	ก่อสร้างถนน คสล.ขนาด กว้าง ๓.๕ ม.ยาว ๕๖๐ ม. หนา ๐.๑๕ ม. พร้อมติดตั้ง ป้ายโครงการตามแบบ อบต. วังโรงใหญ่กำหนด พิกัด N ๑๖๖๔๐๗๕ E ๐๗๕๗๕๓๓	-	-	-	-	๑,๐๐๐,๐๐๐	ร้อยละ ของ ครัวเรือน ที่ได้รับ การสัญจร ไปมาที่ สะดวกขึ้น	ประชาชนได้ รับความ สะดวกใน การสัญจร และขนส่งที่ ผลทางการ เกษตร	ส่วนโยธา
๓๖	โครงการซ่อมสร้าง ถนนลาดยางแบบพารา แอสฟัลติกคอนกรีต สายบ้านหัวสูง หมู่ ๒ - เชื่อมถนนทางหลวง หมายเลข ๒๐๑ ส. หนองบัวน้อยบ้านหัว สูง หมู่ ๒	๑. เพื่อให้ราษฎรมี เส้นทางสัญจรไปมาที่ สะดวกสบาย ๒. เพื่อระบายน้ำในฤดูฝน ไม่ให้เกิดน้ำขัง	<u>ความถี่โครงการ</u> ถนน คสล. ขนาดกว้าง ขนาดกว้าง ๖.๐๐ เมตร ยาว ๒,๗๕๐ เมตร พร้อมติดตั้งป้าย โครงการ ตามแบบ อบต.วัง โรงใหญ่กำหนด <u>พิกัดเริ่มต้นโครงการ</u> N ๑๖๖๓๖๐๗ E <u>๐๗๕๔๓๓๓</u> <u>พิกัดสิ้นสุดโครงการ</u> N ๑๖๖๒๗๗๖ E <u>๐๗๕๖๔๕๕</u>	-	๘,๗๘๖,๐๐๐	๘,๗๘๖,๐๐๐	๘,๗๘๖,๐๐๐	๘,๗๘๖,๐๐๐	ร้อยละ ของ ครัวเรือน ที่ได้รับ การสัญจร ไปมาที่ สะดวกขึ้น	ประชาชนได้ รับความ สะดวกใน การสัญจร และขนส่งที่ ผลทางการ เกษตร	ส่วนโยธา อบจ. ทางหลวง ชนบท.
๓๗	โครงการก่อสร้างถนน คสล.สายบ้านนายบุญ ช่วย-บ้านนางก้อย บ้าน หัวสูง หมู่ ๒	๑. เพื่อให้ราษฎรมี เส้นทางสัญจรไปมาที่ สะดวกสบาย ๒. เพื่อระบายน้ำในฤดูฝน ไม่ให้เกิดน้ำขัง	ก่อสร้างถนน คสล.ขนาดกว้าง ๓.๕๐ เมตร ยาว ๔๕๐.๐๐ เมตร หนา ๐.๑๕ เมตร หรือ พื้นที่ถนนไม่ต่ำกว่า ๑,๕๗๕.๐๐ ตร.ม. พร้อม ติดตั้งป้ายโครงการตามแบบ อบต.วังโรงใหญ่กำหนด <u>พิกัดเริ่มต้นโครงการ</u> N ๑๖๖๒๗๗๘ E <u>๐๗๕๖๔๗๕</u> <u>พิกัดสิ้นสุดโครงการ</u> N ๑๖๖๒๗๗๓ E <u>๐๗๕๖๔๗๖</u>	-	๘๗๐,๐๐๐	๘๗๐,๐๐๐	๘๗๐,๐๐๐	-	ร้อยละ ของ ครัวเรือน ที่ได้รับ การสัญจร ไปมาที่ สะดวกขึ้น	ประชาชนได้ รับความ สะดวกใน การสัญจร และขนส่งที่ ผลทางการ เกษตร	ส่วนโยธา

๑๘	ก่อสร้างวางระบบน้ำ เส้นกลางบ้าน บ้านโนน ประจักษ์ หมู่ 3	๑. เพื่อเป็นการระบาย น้ำภายใน หมู่บ้านไม่ให้ท่วม ขังในฤดูฝน ๒. เพื่อให้การสัญจรไป มา สะดวกสบาย	ก่อสร้างวางระบบน้ำ คลล. ยาว ๓๐๐ เมตร พร้อม ติดตั้งป้ายโครงการตามแบบ อบค. วังโรงใหญ่กำหนด พิกัด N ๑๖๖๒๑๐๘ E ๐๗๕๕๑๕๑	-	-	๔๘๐,๐๐๐	๔๘๐,๐๐๐	๔๘๐,๐๐๐	ร้อยละ ของ ครัวเรือน ที่ได้รับ การ ระบายน้ำ ไปมากที่ สะดวกขึ้น	ประชาชนได้ รับความ สะดวกใน ระบบน้ำได้ สะดวก	ส่วนโยธา
๑๙	ก่อสร้างถนนหินคลุกโร นายนหิน-สะพาน บ้านโนนประจักษ์ หมู่ 3	๑. เพื่อให้ราษฎรมี เส้นทาง สัญจรไปมาที่ สะดวกสบาย ๒. เพื่อให้ขนส่งพืชผล ทางการ เกษตรได้สะดวกขึ้น	ก่อสร้างถนนหินคลุกขนาด กว้าง ๔.๐๐ ม. ยาว ๖๐๐ ม. หนาเฉลี่ย ๐.๑๐ ม. พร้อม ติดตั้งป้ายโครงการตามแบบ อบค. วังโรงใหญ่กำหนด พิกัด N ๑๖๖๖๕๑๑ E ๐๗๕๕๑๐๙	-	-	๕๐๐,๐๐๐	๕๐๐,๐๐๐	๕๐๐,๐๐๐	ร้อยละ ของ ครัวเรือน ที่ได้รับ การสัญจร ไปมาที่ สะดวกขึ้น	ประชาชนได้ รับความ สะดวกใน การสัญจร และขนส่งพื ชผลทาง การเกษตร	ส่วนโยธา
๒๐	โครงการก่อสร้างถนน คลล. สายจากสี่แยก บ้านนางแอม - สาม แยกกลางบ้าน บ้าน หนองกระทุ่ม หมู่ 4	๑. เพื่อให้ราษฎรมี เส้นทางสัญจรไปมาที่ สะดวกสบาย ๒. เพื่อระบายน้ำในฤดูฝน ไม่ให้ท่วมขัง	ก่อสร้างถนน คลล.ขนาด กว้าง ๔.๕๐ เมตร ยาว ๒๒๐.๐๐ เมตร หนา ๐.๑๕ เมตร พร้อมติดตั้งป้าย โครงการตามแบบ อบค. วัง โรงใหญ่กำหนด <u>พิกัดเริ่มต้นโครงการ</u> N ๑๖๖๕๕๑๑ E ๐๗๕๖๑๕๕	-	-	๘๐๐,๐๐๐	๘๐๐,๐๐๐	๘๐๐,๐๐๐	ประชาชน ได้รับ ความ สะดวกใน การสัญจร และขนส่ง พืชผล ทาง การเกษตร	ประชาชนได้ รับความ สะดวกใน การสัญจร และขนส่งพื ชผลทาง การเกษตร	ส่วนโยธา

๒๑	โครงการก่อสร้างถนน คสล. จากข้างสระน้ำ- บ้านนายเหล่า บ้านหนอง กระทุ่ม หมู่ 4	๑. เพื่อให้ราษฎรมี เส้นทาง สัญจรไปมาที่ สะดวกสบาย ๒. เพื่อให้ขนส่งพืชผล ทางการ เกษตรได้สะดวกขึ้น	ก่อสร้างถนน คสล. ขนาด กว้าง ๓.๕๐ ม. ยาว ๓๐๐ ม. หนาเฉลี่ย ๐.๑๐ ม. พร้อม ติดตั้งป้ายโครงการตามแบบ อบต. วังโรงใหญ่กำหนด พิกัด N ๑๖๖๕๕๕๕ E ๐๗๘๕๖๓๕	-	-	๕๖๕,๐๐๐	๕๖๕,๐๐๐	๕๖๕,๐๐๐	ร้อยละ ของ ครัวเรือน ที่ได้รับ การสัญจร ไปมาที่ สะดวกขึ้น	ประชาชนได้ รับความ สะดวกใน การสัญจร และขนส่งที่ ผลทาง การเกษตร	ส่วนโยธา
๒๒	โครงการก่อสร้างถนน คสล. สายหลังศูนย์ พัฒนาเด็กเล็ก-สี่แยกป่า สัก บ้านหนองไทร หมู่ ๕	๑. เพื่อให้ราษฎรมี เส้นทางสัญจรไปมาที่ สะดวกสบาย ๒. เพื่อบริบายน้ำในฤดูฝน ไม่ให้ท่วมขัง	ก่อสร้างถนน คสล. ขนาด กว้าง ๒.๐๐ เมตร ยาว ๑๗๗.๐๐ เมตร หนา ๐.๑๕ เมตร หรือพื้นที่ถนนไม่ต่ำ กว่า ๑,๑๘๒.๐๐ ตร.ม. พร้อมติดตั้งป้ายโครงการ ตามแบบ อบต. วังโรงใหญ่ กำหนด พิกัดเริ่มต้นโครงการ N ๑๖๖๖๖๕๖ E ๐๗๘๕๖๓๕ พิกัดสิ้นสุดโครงการ N ๑๖๖๖๕๕๒ E ๐๗๘๕๖๓๐	-	๗๐๐,๐๐๐	๗๐๐,๐๐๐	๗๐๐,๐๐๐	๗๐๐,๐๐๐	ร้อยละ ของ ครัวเรือน ที่ได้รับ การสัญจร ไปมาที่ สะดวกขึ้น	ประชาชนได้ รับความ สะดวกใน การสัญจร และขนส่งที่ ผลทาง การเกษตร	ส่วนโยธา
๒๓	โครงการก่อสร้างถนน คสล. สายหน้าศูนย์ พัฒนาเด็กเล็ก-ถนน น.ม. ๓๐๖๖ บ้านหนองไทร หมู่ ๕	๑. เพื่อให้ราษฎรมี เส้นทาง สัญจรไปมาที่ สะดวกสบาย ๒. เพื่อให้ลดปัญหาฝุ่น ละออง	ถนน คสล. ขนาดกว้าง ๒.๐๐ เมตร ยาว ๓๗๒.๐๐ เมตร หนา ๐.๑๕ เมตร หรือพื้นที่ ถนนไม่ต่ำกว่า ๒,๓๕๒ ตร.ม. พร้อมติดตั้งป้ายโครงการตาม แบบ อบต. วังโรงใหญ่กำหนด พิกัดเริ่มต้นโครงการ N ๑๖๖๖๖๕๗ E ๗๘๕๖๓๕๕ พิกัดสิ้นสุดโครงการ N ๑๖๖๖๕๒๒ E ๗๘๕๖๓๕๓	-	๑,๓๐๐,๐๐๐	๑,๓๐๐,๐๐๐	๑,๓๐๐,๐๐๐	๑,๓๐๐,๐๐๐	ร้อยละ ของ ครัวเรือน ที่ได้รับ การสัญจร ไปมาที่ สะดวกขึ้น	ประชาชนได้ รับความ สะดวกใน การสัญจร และฝุ่น ละอองลด น้อยลง	ส่วนโยธา

๖๖๔ / ๖๖๕

๓๐๖๖ น.ม.
๖๕
๑๕๓ น.

๒๕	โครงการก่อสร้างถนน คสล.จากบ้านนายเลื่อน- กุดรัง บ้านคำทะฮึง หมู่ 6	๑. เพื่อให้ราษฎรมี เส้นทาง สัญจรไปมาที่ สะดวกสบาย ๒.เพื่อให้เกิดปัญหาฝุ่น ละออง	ถนน คสล.ขนาดกว้าง ๔.๐๐ เมตร ยาว ๘๐.๐๐ เมตร หนา ๐.๑๕ เมตร หรือพื้นที่ พร้อมติดตั้งป้ายโครงการ ตามแบบ อบต.วังโรงใหญ่ กำหนด พิกัด N๑๖๖๒๕๕๐ E ๐๗๘๖๖๕๑	-	-	๒๐๐,๐๐๐	๒๐๐,๐๐๐	๒๐๐,๐๐๐	ร้อยละ ของ ครัวเรือน ที่ได้รับ การสัญจร ไปมาที่ สะดวกขึ้น	ประชาชนได้ รับความ สะดวกใน การสัญจร และฝุ่น ละอองลด น้อยลง	ส่วนโยธา
๒๕	โครงการก่อสร้างถนน คสล.จากสี่แยกประป่า ใหม่-บ้านนางอารี บ้าน คำทะฮึง หมู่ 6	๑. เพื่อให้ราษฎรมี เส้นทาง สัญจรไปมาที่ สะดวกสบาย ๒.เพื่อให้เกิดปัญหาฝุ่น ละออง	ถนน คสล.ขนาดกว้าง ๔.๐๐ เมตร ยาว ๒๕๐.๐๐ เมตร , หนา ๐.๑๕ เมตร หรือพื้นที่ พร้อมติดตั้งป้ายโครงการ ตามแบบ อบต.วังโรงใหญ่ กำหนด พิกัด N๑๖๖๗๐๔๗ E ๐๗๘๖๔๔๓	-	-	๖๐๐,๐๐๐	๖๐๐,๐๐๐	๖๐๐,๐๐๐	ร้อยละ ของ ครัวเรือน ที่ได้รับ การสัญจร ไปมาที่ สะดวกขึ้น	ประชาชนได้ รับความ สะดวกใน การสัญจร และฝุ่น ละอองลด น้อยลง	ส่วนโยธา
๒๖	โครงการก่อสร้างถนน คสล.จากประป่า โรงเรียน-บ้านนางศรี นวล บ้านวังโรงใหญ่ หมู่ 7	๑. เพื่อให้ราษฎรมี เส้นทาง สัญจรไปมาที่ สะดวกสบาย ๒.เพื่อให้เกิดปัญหาฝุ่น ละออง	ถนน คสล.ขนาดกว้าง ๖.๐๐ เมตร ยาว ๓๐๐.๐๐ เมตร หนา ๐.๑๕ หรือติดตั้งป้าย โครงการตามแบบ อบต.วัง โรงใหญ่กำหนด พิกัด N ๑๖๖๗๘๓๐ E๐๗๗๖๖๓๑	-	-	๑,๐๗๐,๐๐๐	๑,๐๗๐,๐๐๐	๑,๐๗๐,๐๐๐	ร้อยละ ของ ครัวเรือน ที่ได้รับ การสัญจร ไปมาที่ สะดวกขึ้น	ประชาชนได้ รับความ สะดวกใน การสัญจร และฝุ่น ละอองลด น้อยลง	ส่วนโยธา

๒๗	โครงการก่อสร้างถนนลาดยางแบบแอสฟัลติกคอนกรีตขอยศาลากลางบ้าน บ้านวังราง หมู่ 8	๓. เพื่อให้ราษฎรมีเส้นทางสัญจรไปมาที่สะดวกสบาย ๒. เพื่อให้ลดปัญหาฝุ่นละออง	ถนนลาดยางแบบแอสฟัลติกคอนกรีต ขนาดกว้าง ๕.๐๐ เมตร ยาว ๒๐๐.๐๐ เมตร หน้า ๐.๑๕ เมตร พร้อมติดตั้งป้ายโครงการตามแบบ อบต. วิทยาลัยโหวตกำหนด พิกัด N๑๖๒๐๕๒๔ E ๐๙๓๒๑๒๑๕	-	-	๔๙๐,๐๐๐	๔๘๐,๐๐๐	๔๙๐,๐๐๐	ร้อยละของครัวเรือนที่ได้รับ การสัญจรไปมาที่สะดวกขึ้น	ประชาชนได้ รับความสะดวกในการสัญจร และฝุ่นละอองลดน้อยลง	ส่วนโยธา
๒๘	โครงการก่อสร้างถนนคสล.จากบ้านนางเอมอร-บ้านนายอัศวิน บ้านวังราง หมู่ ๘	๓. เพื่อให้ราษฎรมีเส้นทางสัญจรไปมาที่สะดวกสบาย ๒. เพื่อให้ลดปัญหาฝุ่นละออง	ถนน คสล.ขนาดกว้าง ๓.๕๐ เมตร ยาว ๓๕๐.๐๐ เมตร หน้า ๐.๑๕ เมตร พร้อมติดตั้งป้ายโครงการตามแบบ อบต. วิทยาลัยโหวตกำหนด พิกัด N๑๖๒๐๕๒๕ E ๐๙๓๒๑๒๑๕	-	-	๓๕๐,๐๐๐	๓๕๐,๐๐๐	๓๕๐,๐๐๐	ร้อยละของครัวเรือนที่ได้รับ การสัญจรไปมาที่สะดวกขึ้น	ประชาชนได้ รับความสะดวกในการสัญจร และฝุ่นละอองลดน้อยลง	ส่วนโยธา
๒๙	โครงการก่อสร้างถนนคสล.เส้นคอกจากบ้านผู้ใหญ่บ้าน-ถนน นม ๓๐๕๙ บ้านโนนสมบูรณ์ หมู่ ๕	๓. เพื่อให้ราษฎรมีเส้นทางสัญจรไปมาที่สะดวกสบาย ๒. เพื่อให้ลดปัญหาฝุ่นละออง	ถนน คสล.ขนาดกว้าง ๒.๐๐ เมตร ยาว ๒๕๐.๐๐ เมตร หน้า ๐.๑๕ เมตร พร้อมติดตั้งป้ายโครงการตามแบบ อบต. วิทยาลัยโหวตกำหนด พิกัด N๑๖๒๐๖๓๐ E ๐๙๓๒๑๒๑๕	-	-	๓๐๐,๐๐๐	๓๐๐,๐๐๐	๓๐๐,๐๐๐	ร้อยละของครัวเรือนที่ได้รับ การสัญจรไปมาที่สะดวกขึ้น	ประชาชนได้ รับความสะดวกในการสัญจร และฝุ่นละอองลดน้อยลง	ส่วนโยธา
๓๐	โครงการก่อสร้างถนนคสล.สายจากบ้านลุงจอก-บ้านนางแว่น บ้านโนนสมบูรณ์ หมู่ ๙	๓. เพื่อให้ราษฎรมีเส้นทางสัญจรไปมาที่สะดวกสบาย ๒. เพื่อให้ลดปัญหาฝุ่นละออง	ถนน คสล.ขนาดกว้าง ๓.๕๐ เมตร ยาว ๕๐๐.๐๐ เมตร หน้า ๐.๑๕ เมตร พร้อมติดตั้งป้ายโครงการตามแบบ อบต. วิทยาลัยโหวตกำหนด พิกัด N๑๖๒๐๖๓๐ E ๐๙๓๒๑๒๑๕	-	-	-	๔๖๒,๕๐๐	๔๖๒,๕๐๐	ร้อยละของครัวเรือนที่ได้รับ การสัญจรไปมาที่สะดวกขึ้น	ประชาชนได้ รับความสะดวกในการสัญจร และฝุ่นละอองลดน้อยลง	ส่วนโยธา

๓๓	โครงการก่อสร้างถนน คสล. ขอบบ้านนางพลา- บ้านเจ๊กพิง บ้านโนน สมบูรณ์ หมู่ ๙	๑. เพื่อให้ราษฎรมี เส้นทาง สัญจรไปมาที่ สะดวกสบาย ๒. เพื่อให้เกิดปัญหาฝุ่น ละออง	ถนน คสล. ขนาดกว้าง ๔.๐๐ เมตร ยาว ๒๐๐.๐๐ เมตร หนา ๐.๑๕ เมตร พร้อม ติดตั้งป้ายโครงการตามแบบ อบต. วังโรงใหญ่กำหนด ที่กีด N๑๖๓๑๑E๐๓๖๔๖๓๔	-	-	๔๘๐,๐๐๐	๔๘๐,๐๐๐	๔๘๐,๐๐๐	ร้อยละ ของ ครัวเรือน ที่ได้รับ การสัญจร ไปมาที่ สะดวกขึ้น	ประชาชนได้ รับความ สะดวกใน การสัญจร และฝุ่น ละอองลด น้อยลง	ส่วนโยธา
๓๒	โครงการก่อสร้างถนน คสล. เส้นต่อจากบ้าน ผู้ใหญ่บ้าน-แอกวัดป่า บ้านโนนสมบูรณ์ หมู่ ๙	๑. เพื่อให้ราษฎรมี เส้นทาง สัญจรไปมาที่ สะดวกสบาย ๒. เพื่อให้เกิดปัญหาฝุ่น ละออง	ถนน คสล. ขนาดกว้าง ๔.๐๐ เมตร ยาว ๒๔๐.๐๐ เมตร หนา ๐.๑๕ เมตร พร้อม ติดตั้งป้ายโครงการตามแบบ อบต. วังโรงใหญ่กำหนด	-	-	-	๗๒๐,๐๐๐	๗๒๐,๐๐๐	ร้อยละ ของ ครัวเรือน ที่ได้รับ การสัญจร ไปมาที่ สะดวกขึ้น	ประชาชนได้ รับความ สะดวกใน การสัญจร และฝุ่น ละอองลด น้อยลง	ส่วนโยธา
๓๓	โครงการก่อสร้างถนน คสล. ต่อจากคสล. เดิม ปี ๒๒ - แยกถนน ร.ม. ๓๐๕๙ บ้านหนองสอง ห้อง หมู่ ๑๐	๑. เพื่อให้ราษฎรมี เส้นทาง สัญจรไปมาที่ สะดวกสบาย ๒. เพื่อให้เกิดปัญหาฝุ่น ละออง	ถนน คสล. ขนาดกว้าง ๖.๐๐ เมตร ยาว ๕๕๐.๐๐ เมตร หนา ๐.๑๕ เมตร พร้อม ติดตั้งป้ายโครงการตามแบบ อบต. วังโรงใหญ่กำหนด ที่กีด N๑๖๖๔๗๖๑ E๐๓๗๗๑๒๕	-	-	๒,๐๐๐,๐๐๐	๒,๐๐๐,๐๐๐	๒,๐๐๐,๐๐๐	ร้อยละ ของ ครัวเรือน ที่ได้รับ การสัญจร ไปมาที่ สะดวกขึ้น	ประชาชนได้ รับความ สะดวกใน การสัญจร และฝุ่น ละอองลด น้อยลง	ส่วนโยธา
๓๔	ก่อสร้างถนนหินคลุก พร้อมวางท่อช่วงแยกนา นายจอย - โคนน้ำบ้าน หนองสองห้อง หมู่ ๑๐	๑. เพื่อให้ราษฎรมี เส้นทาง สัญจรไปมาที่ สะดวกสบาย ๒. เพื่อให้เกิดปัญหาฝุ่น ละออง	ถนนหินคลุก ขนาดกว้าง ๓.๐๐ เมตร ยาว ๕๕๐.๐๐ เมตร หนา ๐.๑๐ เมตร พร้อมติดตั้งป้ายโครงการตาม แบบ อบต. วังโรงใหญ่กำหนด ที่กีด N๑๖๖๔๖๓๔ E๐๓๗๗๑๒๐	-	-	๔๐๐,๐๐๐	๔๐๐,๐๐๐	๔๐๐,๐๐๐	ร้อยละ ของ ครัวเรือน ที่ได้รับ การสัญจร ไปมาที่ สะดวกขึ้น	ประชาชนได้ รับความ สะดวกใน การสัญจร และฝุ่น ละอองลด น้อยลง	ส่วนโยธา

๓๕	ก่อสร้างถนน คสล.จาก สามแยก-ศาลาผู้ป่วยบ้าน เก่า บ้านถ้ำมังกรทอง หมู่ ๑๑	๑. เพื่อให้ราษฎรมี เส้นทาง สัญจรไปมาที่ สะดวกสบาย ๒. เพื่อให้เกิดปัญหาฝุ่น ละออง	ถนน คสล.ขนาดกว้าง ๓.๐๐ เมตร ยาว ๓๓๐.๐๐ เมตร หนา ๐.๑๕ พร้อมติดตั้งป้าย โครงการตามแบบ สบต.วัง โรงใหญ่กำหนด พิกัด N๑๖๖๓๓๓๑๐ E ๐๓๖๓๐๓๓๓	-	-	๒๒๐,๐๐๐	๒๒๐,๐๐๐	๒๒๐,๐๐๐	ร้อยละ ของ ครัวเรือน ที่ได้รับ การสัญจร ไปมาที่ สะดวกขึ้น	ประชาชนได้ รับความ สะดวกใน การสัญจร และฝุ่น ละอองลด น้อยลง	ส่วนโยธา
๓๖	ก่อสร้างถนน คสล.หลัง ศูนย์พัฒนาเด็กเล็กเก่า บ้านถ้ำมังกรทอง หมู่ ๑๑	๑. เพื่อให้ราษฎรมี เส้นทาง สัญจรไปมาที่ สะดวกสบาย ๒. เพื่อให้เกิดปัญหาฝุ่น ละออง	ถนน คสล.ขนาดกว้าง ๔.๐๐ เมตร ยาว ๔๐.๐๐ เมตร หนา ๐.๑๕ พร้อมติดตั้งป้าย โครงการตามแบบ สบต.วัง โรงใหญ่กำหนด พิกัด N๑๖๖๓๓๓๑๐ E ๐๓๖๓๐๓๓๓	-	-	-	๒๒๐,๐๐๐	๒๒๐,๐๐๐	ร้อยละ ของ ครัวเรือน ที่ได้รับ การสัญจร ไปมาที่ สะดวกขึ้น	ประชาชนได้ รับความ สะดวกใน การสัญจร และฝุ่น ละอองลด น้อยลง	ส่วนโยธา
๓๗	เปลี่ยนท่อเมนประปา หมู่บ้าน บ้านหนอง โบสถ์ หมู่ ๑๒	๑. เพื่อให้ราษฎรมีน้ำ ใช้อย่างทั่วถึง ๒. เพื่อให้ประชาชนมี น้ำที่สะอาดใช้อย่าง เพียงพอ	วางท่อ PVC ขนาด ๒ นิ้ว ยาว ๒,๕๐๐ ตามพร้อม ติดตั้งป้ายโครงการตามแบบ สบต.วังโรงใหญ่กำหนด พิกัด N ๑๖๖๓๓๓๐๓ E ๐๓๖๓๐๓๐๓	-	-	๓๕๐,๐๐๐	๓๕๐,๐๐๐	๓๕๐,๐๐๐	ร้อยละ ของ ครัวเรือน ที่มีน้ำใช้	ประชาชนมี น้ำสำหรับใช้ ในการ อุปโภค บริโภค อย่าง เพียงพอ	ส่วนโยธา

๓๘	โครงการก่อสร้างถนน หินคลุกจากบ้านหนอง โบลด์-บ้านหัวขลุ้ง บ้าน หนองโบลด์ หมู่ ๓๒	๑. เพื่อให้ราษฎรมี เส้นทาง สัญจรไปมาที่ สะดวกสบาย ๒. เพื่อให้อัตราปัญหาฝุ่น ละออง	ถนน หินคลุก ขนาดกว้าง ๕.๐๐ เมตร ยาว ๓๒๐๐.๐๐ เมตร หนาเฉลี่ย ๐.๑๐ พร้อมติดตั้งป้าย โครงการตามแบบ อบต.วัง โรงใหญ่กำหนด พิกัด N๑๖๖๔๒๕๕ E ๐๗๘๕๓๕๓	-	-	-	๓,๓๐๐,๐๐๐	๓,๓๐๐,๐๐๐	ร้อยละ ของ ครัวเรือน ที่มีน้ำใช้	ประชาชนมี น้ำสำหรับใช้ ในการ อุปโภค บริโภค อย่าง เพียงพอ	ส่วนโยธา
๓๙	โครงการก่อสร้างถนน คสล. จากบ้าน น.ส. อริษา -ทางแยกคุ้มหิน ทราย บ้านฝายหลวง หมู่ ๑๓	๑. เพื่อให้ราษฎรมี เส้นทาง สัญจรไปมาที่ สะดวกสบาย ๒. เพื่อให้อัตราปัญหาฝุ่น ละออง	ถนน คสล.ขนาดกว้าง ๕.๐๐ เมตร ยาว ๔๕๐.๐๐ เมตร หนา ๐.๑๕ พร้อมติดตั้งป้าย โครงการตามแบบ อบต.วัง โรงใหญ่กำหนด พิกัด N๑๖๖๕๒๐๖ E๐๗๗๖๕๕๕	-	-	๑,๑๐๐,๐๐๐	๑,๑๐๐,๐๐๐	๑,๑๐๐,๐๐๐	ร้อยละ ของ ครัวเรือน ที่ได้รับ การสัญจร ไปมาที่ สะดวกขึ้น	ประชาชนได้ รับความ สะดวกใน การสัญจร และฝุ่น ละอองลด น้อยลง	ส่วนโยธา
๔๐	โครงการก่อสร้างถนน หินคลุกจากแยก นม. ๓๐๕๔- นานายสังวาล บ้านฝายหลวง หมู่ ๑๓	๑. เพื่อให้ราษฎรมี เส้นทาง สัญจรไปมาที่ สะดวกสบาย ๒. เพื่อให้อัตราปัญหาฝุ่น ละออง	ถนน หินคลุก ขนาดกว้าง ๕.๐๐ เมตร ยาว ๘๕๐.๐๐ เมตร หนาเฉลี่ย ๐.๑๐ พร้อมติดตั้งป้ายโครงการ ตามแบบ อบต.วังโรงใหญ่ กำหนด พิกัด N๑๖๖๕๕๒๐ E ๐๗๗๖๕๕๕	-	-	-	๗๐๐,๐๐๐	๗๐๐,๐๐๐	ร้อยละ ของ ครัวเรือน ที่ได้รับ การสัญจร ไปมาที่ สะดวกขึ้น	ประชาชนได้ รับความ สะดวกใน การสัญจร และฝุ่น ละอองลด น้อยลง	ส่วนโยธา

๔๑	โครงการก่อสร้างวางระบบน้ำสายจากบ้านนางประนอม-บ้านนายคมขวัญ (ฝั่งตะวันตก) บ้านโนนประจักษ์ใต้ หมู่ ๑๔	๑. เพื่อเป็นการระบายน้ำภายในหมู่บ้านไม่ให้ท่วมขังในฤดูฝน ๒. เพื่อให้การสัญจรไปมาสะดวกสบาย	ก่อสร้างวางระบบน้ำ คลอ. ยาว ๓๕๐ เมตร ตามแบบที่พิก๊ัด N ๑๖๖๓๕๖๗ E ๐๙๘๑๑๑๙	-	-	๒๘๐,๐๐๐	๒๘๐,๐๐๐	๒๘๐,๐๐๐	ร้อยละของครัวเรือนที่ได้รับ การระบายน้ำไปมาที่สะดวกขึ้น	ประชาชนได้ รับความ สะดวกใน ระบบน้ำได้ สะดวก	ส่วนโยธา
๔๒	โครงการก่อสร้างวางระบบน้ำจากสี่แยกกลางบ้านไปทิศตะวันตก-บ้านนายทองแดงบ้านโนนประจักษ์ หมู่ ๑๔	๑. เพื่อเป็นการระบายน้ำภายในหมู่บ้านไม่ให้ท่วมขังในฤดูฝน ๒. เพื่อให้การสัญจรไปมาสะดวกสบาย	ก่อสร้างวางระบบน้ำ คลอ. ยาว ๒๖๐ เมตร พร้อมติดตั้งป้ายโครงการตามแบบ อบต.วังโรงใหญ่กำหนด พิก๊ัด N ๑๖๖๓๕๖๗ E ๐๙๘๑๑๑๙	-	-	๔๒๐,๐๐๐	๔๒๐,๐๐๐	๔๒๐,๐๐๐	ร้อยละของครัวเรือนที่ได้รับ การระบายน้ำไปมาที่สะดวกขึ้น	ประชาชนได้ รับความ สะดวกใน ระบบน้ำได้ สะดวก	ส่วนโยธา
๔๓	โครงการก่อสร้างถนนหินคลุกสายจากหลังร.ร. - ถนน ๒๖.๓๐๕๔ (นางางแหิง) บ้านหนองกระทุ่ม หมู่ ๔	๑. เพื่อให้ราษฎรมีเส้นทางสัญจรไปมาที่ สะดวกสบาย ๒. เพื่อให้เกิดปัญหาฝุ่นละออง	ถนน หินคลุก ขนาดกว้าง ๓.๐๐ เมตร ยาว ๒๕๐.๐๐ เมตร ทนเฉลี่ย ๐.๑๐ พร้อมติดตั้งป้ายโครงการ ตามแบบ อบต.วังโรงใหญ่ กำหนด พิก๊ัด N ๑๖๖๕๗๖๓ E ๐๙๘๕๑๓๐	-	-	๒๐๐,๐๐๐	๒๐๐,๐๐๐	๒๐๐,๐๐๐	ร้อยละของครัวเรือนที่ได้รับ การสัญจรไปมาที่ สะดวกขึ้น	ประชาชนได้ รับความ สะดวกใน การสัญจร และฝุ่น ละอองลด น้อยลง	ส่วนโยธา

๔๔	โครงการก่อสร้างถนน หินคลุกจากแยกโรงสูบ- ไร่นางประนอม บ้าน หนองกระทุ่ม หมู่ ๕	๑. เพื่อให้ราษฎรมี เส้นทาง สัญจรไปมาที่ สะดวกสบาย ๒. เพื่อให้ลดปัญหาฝุ่น ละออง	ถนน หินคลุก ขนาดกว้าง ๓.๕๐ เมตร ยาว ๖๐๐.๐๐ เมตร ทนถ.ถ. ๐.๑๐ พร้อมติดตั้งป้ายโครงการ ตามแบบ อบต.วังโรงใหญ่ กำหนด พิกัด N ๑๖๖๕๓๘๕ E ๐๓๘๘๕๑๘๓	-	-	-	๕๐๐,๐๐๐	๕๐๐,๐๐๐	ร้อยละ ของ ครัวเรือน ที่ได้รับ การสัญจร ไปมาที่ สะดวกขึ้น	ประชาชนได้ รับความ สะดวกใน การสัญจร และฝุ่น ละอองลด น้อยลง	ส่วนโยธา
๔๕	โครงการก่อสร้างถนน คสล.จากบ้านยายบุญ- บ้านนายวงษ์ บ้านคำ หยิ่ง หมู่ ๖	๑. เพื่อให้ราษฎรมี เส้นทาง สัญจรไปมาที่ สะดวกสบาย ๒. เพื่อให้ลดปัญหาฝุ่น ละออง	ถนน คสล.ขนาดกว้าง ๔.๐๐ เมตร ยาว ๓๐.๐๐ เมตร หนา ๐.๑๕ เมตร หรือพื้นที่ ถนนไม่ต่ำกว่า ๒,๓๕๒ ตร. ม. พร้อมติดตั้งป้ายโครงการ ตามแบบ อบต.วังโรงใหญ่ กำหนด พิกัด N๑๖๖๕๓๘๕ E ๓๘๖๖๘๑๕	-	-	-	๓๐๐,๐๐๐		ร้อยละ ของ ครัวเรือน ที่ได้รับ การสัญจร ไปมาที่ สะดวกขึ้น	ประชาชนได้ รับความ สะดวกใน การสัญจร และฝุ่น ละอองลด น้อยลง	ส่วนโยธา
๔๖	โครงการก่อสร้างถนน คสล.จากบ้านนายประ วิทย์-บ้านนางเล็ก บ้าน คำหยิ่ง หมู่ ๖ <i>รวมพื้นที่ ๖๕</i>	๑. เพื่อให้ราษฎรมี เส้นทาง สัญจรไปมาที่ สะดวกสบาย ๒. เพื่อให้ลดปัญหาฝุ่น ละออง	ถนน คสล.ขนาดกว้าง ๕.๐๐ เมตร ยาว ๒๐๐.๐๐ เมตร หนา ๐.๑๕ เมตร พร้อม ติดตั้งป้ายโครงการตามแบบ อบต.วังโรงใหญ่กำหนด พิกัด N๑๖๖๕๓๘๕ E ๓๘๕๕๓๖๓	-	-	๕๐๐,๐๐๐	๕๐๐,๐๐๐	๕๐๐,๐๐๐	ร้อยละ ของ ครัวเรือน ที่ได้รับ การสัญจร ไปมาที่ สะดวกขึ้น	ประชาชนได้ รับความ สะดวกใน การสัญจร และฝุ่น ละอองลด น้อยลง	ส่วนโยธา

๔๗	โครงการก่อสร้างถนน คสล.จากศาลาครูบ้าน- สถานีอนามัยวังโรงใหญ่ บ้านวังโรงใหญ่ หมู่ ๗	๓. เพื่อให้ราษฎรมี เส้นทาง สัญจรไปมาที่ สะดวกสบาย ๒. เพื่อให้เกิดปัญหาฝุ่น ละออง	ถนน คสล.ขนาดกว้าง ๕.๐๐ เมตร ยาว ๑๓๐.๐๐ เมตร หนา ๐.๑๕ เมตร พร้อม ติดตั้งป้ายโครงการตามแบบ อบต.วังโรงใหญ่กำหนด พิกัด N๑๖๖๓๕๙ E ๐๓๓๖๓๓๖	-	-	๕๐๐,๐๐๐	๕๐๐,๐๐๐	๕๐๐,๐๐๐	ร้อยละ ของ ครัวเรือน ที่ได้รับ การสัญจร ไปมาที่ สะดวกขึ้น	ประชาชนได้ รับความ สะดวกใน การสัญจร และฝุ่น ละอองลด น้อยลง	ส่วนโยธา
๔๘	โครงการก่อสร้างถนน คสล.จากบ้านนายพิระ พล-บ้านนาบุญคทา บ้าน วังโรงใหญ่ หมู่ ๗	๓. เพื่อให้ราษฎรมี เส้นทาง สัญจรไปมาที่ สะดวกสบาย ๒. เพื่อให้เกิดปัญหาฝุ่น ละออง	ถนน คสล.ขนาดกว้าง ๕.๐๐ เมตร ยาว ๒๕๐.๐๐ เมตร หนา ๐.๑๕ เมตร พร้อม ติดตั้งป้ายโครงการตามแบบ อบต.วังโรงใหญ่กำหนด พิกัด N๑๖๖๓๕๙ E ๐๓๓๖๓๓๖	-	-	๕๗๖,๐๐๐	๕๗๖,๐๐๐	๕๗๖,๐๐๐	ร้อยละ ของ ครัวเรือน ที่ได้รับ การสัญจร ไปมาที่ สะดวกขึ้น	ประชาชนได้ รับความ สะดวกใน การสัญจร และฝุ่น ละอองลด น้อยลง	ส่วนโยธา
๔๙	โครงการก่อสร้างถนน คสล.ซอยบ้านนายวีระ บ้านวังราง หมู่ ๘	๓. เพื่อให้ราษฎรมี เส้นทาง สัญจรไปมาที่ สะดวกสบาย ๒. เพื่อให้เกิดปัญหาฝุ่น ละออง	ถนน คสล.ขนาดกว้าง ๕.๐๐ เมตร ยาว ๑๒๐.๐๐ เมตร หนา ๐.๑๕ เมตร พร้อม ติดตั้งป้ายโครงการตามแบบ อบต.วังโรงใหญ่กำหนด พิกัด N๑๖๖๓๕๙ E ๐๓๓๖๓๓๖	-	-	๓๐๐,๐๐๐	๓๐๐,๐๐๐	๓๐๐,๐๐๐	ร้อยละ ของ ครัวเรือน ที่ได้รับ การสัญจร ไปมาที่ สะดวกขึ้น	ประชาชนได้ รับความ สะดวกใน การสัญจร และฝุ่น ละอองลด น้อยลง	ส่วนโยธา

๕๐	โครงการก่อสร้างถนน คสล.ต่อจาก คสล.ป.๕๗ -บ้านนายบัวรอง บ้าน วังราง หมู่ ๘	๑. เพื่อให้ราษฎรมี เส้นทาง สัญจรไปมาที่ สะดวกสบาย ๒.เพื่อให้เกิดปัญหาฝุ่น ละออง	ถนน คสล.ขนาดกว้าง ๔.๐๐ เมตร ยาว ๒๕๐.๐๐ เมตร หนา ๐.๑๕ เมตร พร้อม ติดตั้งป้ายโครงการตามแบบ อบต.วังโรงใหญ่กำหนด พิกัด N๑๖๖๓๑๖ E ๐๓๓๑๖๑๑	-	-	๒๐๐,๐๐๐	๒๐๐,๐๐๐	๒๐๐,๐๐๐	ร้อยละ ของ ครัวเรือน ที่ได้รับ การสัญจร ไปมาที่ สะดวกขึ้น	ประชาชนได้ รับความ สะดวกใน การสัญจร และฝุ่น ละอองลด น้อยลง	ส่วนโยธา
๕๑	โครงการก่อสร้างถนน คสล.จากสี่แยก ร.ร.วัง ราง-บ้านโป่งใหญ่ ม. ๒๐ ต.หัวบอง บ้านวัง ราง หมู่๘	๑. เพื่อให้ราษฎรมี เส้นทาง สัญจรไปมาที่ สะดวกสบาย ๒.เพื่อให้เกิดปัญหาฝุ่น ละออง	ถนน คสล.ขนาดกว้าง ๓.๕๐๐ เมตร ยาว ๑,๒๐๐.๐๐ เมตร หนา ๐.๑๕ เมตร พร้อมติดตั้ง ป้ายโครงการตามแบบ อบต. วังโรงใหญ่กำหนด	-	-	๕,๓๐๐,๐๐๐	๕,๓๐๐,๐๐๐	๕,๓๐๐,๐๐๐	ร้อยละ ของ ครัวเรือน ที่ได้รับ การสัญจร ไปมาที่ สะดวกขึ้น	ประชาชนได้ รับความ สะดวกใน การสัญจร และฝุ่น ละอองลด น้อยลง	ส่วนโยธา อบจ.กรม ส่งเสริม จ. นม.
๕๒	ก่อสร้างถนน คสล.หลัง บ้านผู้ใหญ่บ้าน บ้านถ้ำ มีการทอง หมู่ ๑๓	๑. เพื่อให้ราษฎรมี เส้นทาง สัญจรไปมาที่ สะดวกสบาย ๒.เพื่อให้เกิดปัญหาฝุ่น ละออง	ถนน คสล.ขนาดกว้าง ๔.๕๐ เมตร ยาว ๑๐.๐๐ เมตร หนา ๐.๑๕ เมตร พร้อมติดตั้งป้ายโครงการ ตามแบบ อบต.วังโรงใหญ่ กำหนด พิกัด N๑๖๖๓๑๖ E ๐๓๓๑๖๑๑	-	๑๗๖,๓๐๐	๕๐๐,๐๐๐	๕๐๐,๐๐๐	๕๐๐,๐๐๐	ร้อยละ ของ ครัวเรือน ที่ได้รับ การสัญจร ไปมาที่ สะดวกขึ้น	ประชาชนได้ รับความ สะดวกใน การสัญจร และฝุ่น ละอองลด น้อยลง	ส่วนโยธา
๕๓	โครงการก่อสร้างถนน คสล.จากบ้านนางสมใจ- ศาลาประชาคม (คุ้มหิน ทราย) บ้านฝายหลวง หมู่ ๑๓	๑. เพื่อให้ราษฎรมี เส้นทาง สัญจรไปมาที่ สะดวกสบาย ๒.เพื่อให้เกิดปัญหาฝุ่น ละออง	ถนน คสล.ขนาดกว้าง ๖.๐๐ เมตร ยาว ๓๐๐.๐๐ เมตร หนา ๐.๑๕ เมตร พร้อม ติดตั้งป้ายโครงการตามแบบ อบต.วังโรงใหญ่กำหนด พิกัด N๑๖๖๓๑๖๓ E ๐๓๓๑๕๖๑	-	-	๓,๓๐๐,๐๐๐	๓,๓๐๐,๐๐๐	๓,๓๐๐,๐๐๐	ร้อยละ ของ ครัวเรือน ที่ได้รับ การสัญจร ไปมาที่ สะดวกขึ้น	ประชาชนได้ รับความ สะดวกใน การสัญจร และฝุ่น ละอองลด น้อยลง	ส่วนโยธา

๕๔	โครงการก่อสร้างถนน คสล.ต่อจากลาคยงเดิม ปี๕๖(คุ้มฝ่ายหลวง)- แยกถนนวังโรงใหญ่-วัง ราง (คุ้มหินทราย) บ้าน ฝ่ายหลวง คุ้มหินทราย ม.๑๓	๑. เพื่อให้ราษฎรมี เส้นทาง สัญจรไปมาที่ สะดวกสบาย ๒.เพื่อให้เกิดปัญหาฝุ่น ละออง	ถนน คสล.ขนาดกว้าง ๒.๐๐ เมตร ยาว ๑,๓๐๐.๐๐ เมตร หนา ๐.๑๕ เมตร พร้อม ติดตั้งป้ายโครงการตามแบบ อบต.วังโรงใหญ่กำหนด ที่กีด N๑๖๖๑๐๑๐ E ๐๔๖๓๐๒๑๕	-	๑,๓๐๐,๐๐๐	๕,๐๐๐,๐๐๐	๕,๐๐๐,๐๐๐	๕,๐๐๐,๐๐๐	ร้อยละ ของ ครัวเรือน ที่ได้รับ การสัญจร ไปมาที่ สะดวกขึ้น	ประชาชนได้ รับความ สะดวกใน การสัญจร และฝุ่น ละอองลด น้อยลง	ส่วนโยธา อำเภอ งบ พัฒนา จังหวัด นม.
๕๕	โครงการก่อสร้างถนน คสล. สายบ้านนาง หล้า - บ้านนางอุทธาย บ้านโนนประตู่คุ้มใต้ หมู่ ๑๔	๑. เพื่อให้ราษฎรมี เส้นทางสัญจรไปมาที่ สะดวกสบาย ๒. เพื่อระบายน้ำในฤดูฝน ไม่ให้ท่วมขัง	ถนน คสล. กว้าง๓.๐๐ ม. ยาว ๒๐.๐๐ ม. พร้อมติดตั้ง ป้ายโครงการตามแบบ อบต. วังโรงใหญ่กำหนด	๑๕๕,๖๐๐	-	๑๕๕,๖๐๐	๑๕๕,๖๐๐	๑๕๕,๖๐๐	ร้อยละ ของ ครัวเรือน ที่ได้รับ การสัญจร ไปมาที่ สะดวกขึ้น	ประชาชนได้ รับความ สะดวกใน การสัญจร และฝุ่น ละอองลด น้อยลง	ส่วนโยธา
๕๖	โครงการก่อสร้างถนน คสล. สายบ้านนางบุษยวี - บ้านนายสุนันต์ หมู่ที่ ๑๔	๑. เพื่อให้ราษฎรมี เส้นทางสัญจรไปมาที่ สะดวกสบาย ๒. เพื่อระบายน้ำในฤดูฝน ไม่ให้ท่วมขัง	ถนน คสล. กว้าง ๔.๐๐ ม. ยาว ๒๐๐.๐๐ ม. พร้อม ติดตั้งป้ายโครงการตามแบบ อบต.วังโรงใหญ่กำหนด	๒๕,๐๐๐	-	๕๐๐,๐๐๐	๕๐๐,๐๐๐	๒๕,๐๐๐	ร้อยละ ของ ครัวเรือน ที่ได้รับ การสัญจร ไปมาที่ สะดวกขึ้น	ประชาชนได้ รับความ สะดวกใน การสัญจร และฝุ่น ละอองลด น้อยลง	ส่วนโยธา

๕๗	โครงการก่อสร้างถนนลาดยางแบบพาราแอสฟัลท์ติกคอนกรีต สายต่อจากลาดยางเดิม บ้านหัวสูง - บ้านกฤษณา หมู่ ๑ ต.วังโรงใหญ่ อ.สีคิ้ว จ.นครราชสีมา	๑. เพื่อให้ราษฎรมีเส้นทางสัญจรไปมาที่สะดวกสบาย ๒. เพื่อระบายน้ำในฤดูฝนไม่ให้ท่วมขัง	ก่อสร้างถนนลาดยางแบบพาราแอสฟัลท์ติกคอนกรีต ขนาดกว้าง ๖.๐๐ เมตร ยาว ๕๕๐.๐๐ เมตร ทนทาน ๐.๐๕ เมตร หรือพื้นที่ไม่ต่ำกว่า ๒,๓๐๐.๐๐ ตร.ม. พร้อมติดตั้งป้ายโครงการตามแบบ อบค.วังโรงใหญ่ กำหนด พิกัดเริ่มต้นโครงการ N ๑๖๖๒๑๐๕๓ E ๐๗๘๖๘๗๘ พิกัดสิ้นสุดโครงการ N ๑๖๖๒๑๐๖๐ E ๐๗๘๗๐๘๖	๕๐๐,๐๐๐	๗๖๓,๕๐๐	๑,๔๘๕,๐๐๐	๑,๔๘๕,๐๐๐	๑,๔๘๕,๐๐๐	ร้อยละ ของ ครัวเรือน ที่ได้รับ การสัญจร ไปมาที่ สะดวกขึ้น	ประชาชนได้ รับความ สะดวกใน การสัญจร และฝุ่น ละอองลด น้อยลง	ส่วนโยธา
๕๘	โครงการก่อสร้างถนนหินคลุกสายบ้านกฤษณา-หนองกระทุ่ม หมู่ที่ ๑	๑. เพื่อให้ราษฎรมีเส้นทางสัญจรไปมาที่สะดวกสบาย ๒. เพื่อให้ขนส่งที่สะดวกทางการเกษตรได้สะดวกขึ้น	ถนนหินคลุก ขนาดผิวจราจรกว้าง ๔.๐๐ ม. ยาว ๒,๐๐๐ ม. ทนทานเฉลี่ย ๐.๓๐ ม.	๘๙๒,๐๐๐	-	-	๘๙๒,๐๐๐	๘๙๒,๐๐๐	ร้อยละ ของ ครัวเรือน ที่ได้รับ การสัญจร ไปมาที่ สะดวกขึ้น	ประชาชนได้ รับความ สะดวกใน การสัญจร และขนส่งที่ สะดวกทาง การเกษตร	ส่วนโยธา
๕๙	โครงการก่อสร้างถนนหินคลุกจากแยกกลางบ้าน - ถนนไปหัวสูง หมู่ที่ ๑	๑. เพื่อให้ราษฎรมีเส้นทางสัญจรไปมาที่สะดวกสบาย ๒. เพื่อระบายน้ำในฤดูฝนไม่ให้ท่วมขัง	ถนนหินคลุก กว้าง ๔.๐๐ ม. ยาว ๓๐๐.๐๐ ม. ทนทานเฉลี่ย ๐.๓๐ ม.	-	-	-	๓๒๐,๐๐๐	๓๒๐,๐๐๐	ร้อยละ ของ ครัวเรือน ที่ได้รับ การสัญจร ไปมาที่ สะดวกขึ้น	ประชาชนได้ รับความ สะดวกใน การสัญจร และขนส่งที่ สะดวกทาง การเกษตร	ส่วนโยธา

๖๐	โครงการก่อสร้างถนนหินคลุกจากแยก ถนน นม.๓๐๔๔ - คลอง กฤษณา หมู่ที่ ๑	๑. เพื่อให้ราษฎรมีเส้นทางสัญจรไปมาที่สะดวกสบาย ๒. เพื่อระบายน้ำในฤดูฝนไม่ให้ท่วมขัง	ถนนหินคลุก กว้าง ๕.๐๐ ม. ยาว ๓,๑๒๕.๐๐ ม. หนาเฉลี่ย ๐.๑๐ ม.	-	๓๓๐,๐๐๐	-	๓๓๐,๐๐๐	๓๓๐,๐๐๐	ร้อยละของครัวเรือนที่ได้รับ การสัญจรไปมาที่ สะดวกขึ้น	ประชาชนได้ รับความ สะดวกใน การสัญจร และขนส่งที่ ผลทาง การเกษตร	ส่วนโยธา
๖๑	โครงการก่อสร้างถนน ทล.๓๖๖๖ จาก คล.๓๖๖๖ ถึง บึงบัว บ้านนาขาม หมู่ที่ ๑	๑. เพื่อให้ราษฎรมีเส้นทางสัญจรไปมาที่สะดวกสบาย ๒. เพื่อระบายน้ำในฤดูฝนไม่ให้ท่วมขัง	ก่อสร้างถนน คสล. ตามแบบ อบต. กำหนด	-	-	-	๒๐๐,๐๐๐	๒๐๐,๐๐๐	ร้อยละของครัวเรือนที่ได้รับ การสัญจรไปมาที่ สะดวกขึ้น	ประชาชนได้ รับความ สะดวกใน การสัญจร และขนส่งที่ ผลทาง การเกษตร	ส่วนโยธา
๖๒	โครงการก่อสร้างถนน คสล.ไปบ้านนาขามวันทา บ้านกฤษณา หมู่ ๑	๑. เพื่อให้ราษฎรมีเส้นทางสัญจรไปมาที่สะดวกสบาย ๒. เพื่อระบายน้ำในฤดูฝนไม่ให้ท่วมขัง	ถนน คสล. กว้าง ๓.๕๐ ม. ยาว ๓๕๐.๐๐ ม. หนา ๐.๑๕ เมตรหรือมิลิทีงปาย โครงการตามแบบ อบต. ใช้งบใหญ่กำหนด	๖๕,๐๐๐	-	-	๓๕๐,๐๐๐	๓๕๐,๐๐๐	ร้อยละของครัวเรือนที่ได้รับ การสัญจรไปมาที่ สะดวกขึ้น	ประชาชนได้ รับความ สะดวกใน การสัญจร และขนส่งที่ ผลทาง การเกษตร	ส่วนโยธา
๖๓	โครงการก่อสร้างวางระบายน้ำเส้นถนนกลางบ้าน (ถนนคอนกรีต) หมู่ที่ ๒	เพื่อป้องกันน้ำท่วมในช่วงฤดูฝน ๒. เพื่อระบายน้ำเสียในครัวเรือน	ก่อสร้างวางระบายน้ำ ตามแบบ อบต. กำหนด	-	-	-	๖๐๔,๕๐๐	๖๐๔,๕๐๐	ร้อยละของครัวเรือนที่ได้รับ การแก้ปัญหา น้ำเสียในครัวเรือน	ประชาชนได้ รับความ การ แก้ไขปัญหา เรื่องน้ำเสีย	ส่วนโยธา

๖๔	โครงการซ่อมแซมถนนหินคลุกสายหนองกระเด็น-ศาลาหนองบัว หมู่ที่ ๒	๑. เพื่อให้ราษฎรมีเส้นทางสัญจรไปมาที่สะดวกสบาย ๒. เพื่อระบายน้ำในฤดูฝนไม่ให้ท่วมขัง	ก่อสร้างถนนหินคลุก ตามแบบ อบต. กำหนด	-	๗๒๐,๐๐๐	-	๗๒๐,๐๐๐	๗๒๐,๐๐๐	ร้อยละของครัวเรือนที่ได้รับ การสัญจรไปมาที่สะดวกขึ้น	ประชาชนได้ รับความสะดวกใน การสัญจร และขนส่งที่ ผลทางการเกษตร	ส่วนโยธา
๖๕	โครงการก่อสร้างถนนหินคลุกสายป่าช้า-ถนนลาดยาง หมู่ที่ ๒	๑. เพื่อให้ราษฎรมีเส้นทางสัญจรไปมาที่สะดวกสบาย ๒. เพื่อระบายน้ำในฤดูฝนไม่ให้ท่วมขัง	ถนนหินคลุกกว้าง ๔.๐๐ ม. ยาว ๕๐๐.๐๐ ม. หนาเฉลี่ย ๐.๑๐ ม	-	๘๘๒,๕๐๐	-	๘๘๒,๕๐๐	๘๘๒,๕๐๐	ร้อยละของครัวเรือน ที่ได้รับ การสัญจรไปมาที่ สะดวกขึ้น	ประชาชนได้ รับความสะดวกใน การสัญจร และผู้ นโยนด	ส่วนโยธา
๖๖	โครงการก่อสร้างถนนหินคลุกจากฟาร์มชนาวิ-หนองกระทุ่ม หมู่ที่ ๒	๑. เพื่อให้ราษฎรมีเส้นทางสัญจรไปมาที่สะดวกสบาย ๒. เพื่อให้ขนส่งพืชผลทางการเกษตรได้สะดวกขึ้น	ถนนหินคลุก กว้าง ๖.๐๐ ม. ยาว ๓,๐๐๐.๐๐ ม. หนาเฉลี่ย ๐.๑๐ ม.	-	๒๔๐,๐๐๐	-	๒๔๐,๐๐๐	๒๔๐,๐๐๐	ร้อยละของครัวเรือน ที่ได้รับ การสัญจรไปมาที่ สะดวกขึ้น	ประชาชนได้ รับความสะดวกใน การสัญจร และผู้ นโยนด	ส่วนโยธา
๖๗	โครงการก่อสร้างถนนลาดยางแบบ Cape Seal เส้นห้วยสูง-หนองโบสถ์ หมู่ที่ ๒	๑. เพื่อให้ราษฎรมีเส้นทางสัญจรไปมาที่สะดวกสบาย ๒. เพื่อให้ขนส่งพืชผลทางการเกษตรได้สะดวกขึ้น	ถนนลาดยาง กว้าง ๕.๐๐ ม. ยาว ๒,๕๐๐.๐๐ ม.	-	-	-	๕,๗๕๐,๐๐๐	๕,๗๕๐,๐๐๐	ร้อยละของครัวเรือน ที่ได้รับ การสัญจรไปมาที่ สะดวกขึ้น	ประชาชนได้ รับความสะดวกใน การสัญจร และผู้ นโยนด	ส่วนโยธา อำเภอ

๖๘	โครงการก่อสร้างถนน หินคลุกสายบ้านนาย แสนนบ-บ้านนางสร้อย สวรรค์ หมู่ที่ ๒	๑. เพื่อให้ราษฎรมี เส้นทางสัญจรไปมาที่ สะดวกสบาย ๒. เพื่อระบายน้ำในฤดูฝน ไม่ให้ท่วมขัง	ถนนหินคลุกขนาดผิวจราจร กว้าง ๖.๐๐ ม.หนาเฉลี่ย ๐.๑๐ ม.	-	-	-	๘๖,๐๐๐	๘๖,๐๐๐	ร้อยละ ของ ครัวเรือน ที่ได้รับ การสัญจร ไปมาที่ สะดวกขึ้น	ประชาชนได้ รับความ สะดวกใน การสัญจร และฝุ่น ละอองลด น้อยลง	ส่วนโยธา
๖๙	โครงการก่อสร้างถนน คสล. จากบ้านนางแก้ว - คลองน้ำ หมู่ที่ ๒	๑. เพื่อให้ราษฎรมี เส้นทางสัญจรไปมาที่ สะดวกสบาย ๒. เพื่อระบายน้ำในฤดูฝน ไม่ให้ท่วมขัง	ถนน คสล. กว้าง ๒.๕๐ ม. ยาว ๖๖.๐๐ ม. หนาเฉลี่ย ๐.๑๕ ม.	-	-	-	๑๑๐,๐๐๐	๑๑๐,๐๐๐	ร้อยละ ของ ครัวเรือน ที่ได้รับ การสัญจร ไปมาที่ สะดวกขึ้น	ประชาชนได้ รับความ สะดวกใน การสัญจร และฝุ่น ละอองลด น้อยลง	ส่วนโยธา
๗๐	โครงการก่อสร้างถนน คสล. จากบ้าน มจร.บุญ ช่วย เหวือจิวเจริญ - บ้านระอาน หมู่ที่ ๒ <i>งบฯ หมู่ที่ ๖5</i>	๑. เพื่อให้ราษฎรมี เส้นทางสัญจรไปมาที่ สะดวกสบาย ๒. เพื่อระบายน้ำในฤดูฝน ไม่ให้ท่วมขัง	ถนน คสล. กว้าง ๓.๐ ม. ยาว ๖๕.๐๐ ม. หนาเฉลี่ย ๐.๑๕ ม.	-	๑๐๕,๐๐๐	-	๑๐๕,๐๐๐	๑๐๕,๐๐๐	ร้อยละ ของ ครัวเรือน ที่ได้รับ การสัญจร ไปมาที่ สะดวกขึ้น	ประชาชนได้ รับความ สะดวกใน การสัญจร และฝุ่น ละอองลด น้อยลง	ส่วนโยธา
๗๑	โครงการก่อสร้างถนน หินคลุกจาก ถนนลาดยาง นามางชัน แก้ว - ถนนเส้นไปหนอง กระเค็ง หมู่ที่ ๒	๑. เพื่อให้ราษฎรมี เส้นทาง สัญจรไปมาที่ สะดวกสบาย ๒.เพื่อให้ชนส่งพิขผล ทางการ เกษตรได้สะดวกขึ้น	ถนนหินคลุก กว้าง ๕.๐๐ ม. ยาว ๕,๐๐๐.๐๐ ม. หนาเฉลี่ย ๐.๑๐ ม.	-	-	-	๑๘๐,๐๐๐	๑๘๐,๐๐๐	ร้อยละ ของ ครัวเรือน ที่ได้รับ การสัญจร ไปมาที่ สะดวกขึ้น	ประชาชนได้ รับความ สะดวกใน การสัญจร และฝุ่น ละอองลด น้อยลง	ส่วนโยธา

๗๒	โครงการซ่อมแซมผิวถนน คลส.สายหลังอ้งประปา-แยกบ้านนายเสมอ บ้านหัวสูง หมู่ ๒	๑. เพื่อให้ราษฎรมีเส้นทางสัญจรไปมาที่สะดวกสบาย ๒. เพื่อให้ขนส่งพืชผลทางการเกษตรได้สะดวกขึ้น	ถนนคลส.ขนาดกว้าง ๕.๐๐ ม.ยาว ๕๐๐.๐๐ ม.หนา ๐.๐๕ ม. พร้อมติดตั้งป้ายโครงการตามแบบที่ อบต.กำหนด	-	-	-	๘๐๐,๐๐๐	๘๐๐,๐๐๐	ร้อยละของครัวเรือนที่ได้รับ การสัญจรไปมาที่สะดวกขึ้น	ประชาชนได้ รับความ สะดวกใน การสัญจร และผู้ น้อยลง	ส่วนโยธา
๗๓	ก่อสร้างถนน คลส.สายจากบ้านผู้ช่วยบุญช่วย-บ้านนายเพ็ก บ้านหัวสูง หมู่ ๒	๑. เพื่อให้ราษฎรมีเส้นทางสัญจรไปมาที่สะดวกสบาย ๒. เพื่อให้ขนส่งพืชผลทางการเกษตรได้สะดวกขึ้น	ถนนคลส.ขนาดกว้าง ๕.๐๐ ม.ยาว ๓๐๐.๐๐ ม.หนา ๐.๐๕ ม. พร้อมติดตั้งป้ายโครงการตามแบบที่ อบต.กำหนด	-	-	-	๕๐๐,๐๐๐	๕๐๐,๐๐๐	ร้อยละของครัวเรือนที่ได้รับ การสัญจรไปมาที่สะดวกขึ้น	ประชาชนได้ รับความ สะดวกใน การสัญจร และผู้ น้อยลง	ส่วนโยธา
๗๔	โครงการก่อสร้างถนน คลส.สายจากกอไม้-บ้านนางบุญเกิด บ้านหัวสูง หมู่ ๒	๑. เพื่อให้ราษฎรมีเส้นทางสัญจรไปมาที่สะดวกสบาย ๒. เพื่อให้ขนส่งพืชผลทางการเกษตรได้สะดวกขึ้น	ถนนคลส.ขนาดกว้าง ๕.๐๐ ม.ยาว ๓๕๐.๐๐ ม.หนา ๐.๐๕ ม. พร้อมติดตั้งป้ายโครงการตามแบบที่ อบต.กำหนด	-	-	-	๓,๓๐๐,๐๐๐	๓,๓๐๐,๐๐๐	ร้อยละของครัวเรือนที่ได้รับ การสัญจรไปมาที่สะดวกขึ้น	ประชาชนได้ รับความ สะดวกใน การสัญจร และผู้ น้อยลง	ส่วนโยธา
๗๕	โครงการก่อสร้างถนน คลส.สายจากบ้านครูดี - บ้านนางเกี้ยว บ้านหัวสูง หมู่ ๒	๑. เพื่อให้ราษฎรมีเส้นทางสัญจรไปมาที่สะดวกสบาย ๒. เพื่อให้ขนส่งพืชผลทางการเกษตรได้สะดวกขึ้น	ถนนคลส.ขนาดกว้าง ๓.๕๐ ม.ยาว ๒๐.๐๐ ม.หนา ๐.๐๕ ม. พร้อมติดตั้งป้ายโครงการตามแบบที่ อบต.กำหนด	-	-	๓๕,๐๐๐	๓๕,๐๐๐	๓๕,๐๐๐	ร้อยละของครัวเรือนที่ได้รับ การสัญจรไปมาที่สะดวกขึ้น	ประชาชนได้ รับความ สะดวกใน การสัญจร และผู้ น้อยลง	ส่วนโยธา

๗๖	โครงการก่อสร้างวางระบายน้ำ สายจากทางเข้าหมู่บ้าน - ท้ายบ้าน หมู่ที่ ๓	เพื่อป้องกันน้ำท่วมในช่วงฤดูฝน ๒.เพื่อระบายน้ำเสียในครัวเรือน	ก่อสร้างวางระบายน้ำ ตามแบบ อบต. กำหนด	-	-	-	๕๐๐,๐๐๐	๕๐๐,๐๐๐	ร้อยละของครัวเรือนที่ได้รับ การแก้ปัญหา น้ำเสียในครัวเรือน	ประชาชนได้ รับความการ แก้ไขปัญหา เรื่องน้ำเสีย	ส่วนโยธา
๗๗	โครงการก่อสร้างถนนหินคลุกสายต่อจากถนนคสล. บ้านโนนประจักษ์ ต.วังโรงใหญ่-บ้านหนองไม้ตาย ต.หนองบัวน้อย บ้านโนนประจักษ์ หมู่ ๓	๑. เพื่อให้ราษฎรมีเส้นทางสัญจรไปมาที่สะดวกสบาย ๒.เพื่อให้ขนส่งพืชผลทางการเกษตรได้สะดวกขึ้น	ถนนหินคลุกขนาดกว้าง ๕.๐๐ เมตร ยาว ๗๖๖.๐๐ เมตร หนาเฉลี่ย ๐.๑๐ เมตร พร้อมติดตั้งป้ายโครงการ พิกัดเริ่มต้นโครงการ N ๑๖๖๓๓๓1๖ E ๐๗๑๐๔๓๗ พิกัดสิ้นสุดโครงการ N ๑๖๖๓๓๓1๖ E ๐๗๑๑๓๗๑๐	๒๙๖,๐๐๐	๔๙๙,๐๐๐	-	๔๙๙,๐๐๐	๔๙๙,๐๐๐	ร้อยละของครัวเรือนที่ได้รับ การแก้ปัญหา น้ำเสียในครัวเรือน	ประชาชนได้ รับความการ แก้ไขปัญหา เรื่องน้ำเสีย	ส่วนโยธา
๗๘	โครงการก่อสร้างวางระบายน้ำคอนกรีตเสริมเหล็กแบบก-๓๐ พร้อมป่อพักจากสี่แยกกลางบ้าน-ศาลาประชาคม (ทั้งสองฝั่ง) หมู่ที่ ๓	เพื่อป้องกันน้ำท่วมในช่วงฤดูฝน ๒.เพื่อระบายน้ำเสียในครัวเรือน	ก่อสร้างวางระบายน้ำ ตามแบบ อบต. กำหนด	-	๖๕๐,๐๐๐	-	๖๕๐,๐๐๐	๖๕๐,๐๐๐	ร้อยละของครัวเรือนที่ได้รับ การแก้ปัญหา น้ำเสียในครัวเรือน	ประชาชนได้ รับความการ แก้ไขปัญหา เรื่องน้ำเสีย	ส่วนโยธา

๓๗	โครงการก่อสร้างถนนหินคลุกสายไปฟาร์มไก่-บ้านค่ายทอง พร้อมวางท่อ หมู่ที่ ๓	๑. เพื่อให้ราษฎรมีเส้นทางสัญจรไปมาที่สะดวกสบาย ๒. เพื่อให้ขนส่งพืชผลทางการเกษตรได้สะดวกขึ้น	ถนนหินคลุก ขนาดผิวจราจรกว้าง ๒.๐๐ ม. ยาว ๑,๕๐๐.๐๐ ม. หนาเฉลี่ย ๐.๑๐ ม.	-	-	๔๑๘,๙๐๐	๔๑๘,๙๐๐	๔๑๘,๙๐๐	ร้อยละของครัวเรือนที่ได้รับ การสัญจรไปมาที่สะดวกขึ้น	ประชาชนได้ รับความสะดวกใน การสัญจร และขนส่งพืชผลทางการเกษตร	ส่วนโยธา
๔๐	โครงการก่อสร้างถนนหินคลุก จากสามแยกฟาร์มไก่ - ไร่บางระเียบ - พล.๒๐๑๑ พร้อมวางท่อระบายน้ำ หมู่ที่ ๓	๑. เพื่อให้ราษฎรมีเส้นทางสัญจรไปมาที่สะดวกสบาย ๒. เพื่อระบายน้ำในฤดูฝนไม่ให้ท่วมขัง	ก่อสร้างถนนหินคลุก ตามแบบ อบต. กำหนด	-	๑๘๙,๐๐๐	-	๑๘๙,๐๐๐	๑๘๙,๐๐๐	ร้อยละของครัวเรือนที่ได้รับ การสัญจรไปมาที่สะดวกขึ้น	ประชาชนได้ รับความสะดวกใน การสัญจร และขนส่งพืชผลทางการเกษตร	ส่วนโยธา
๔๑	โครงการก่อสร้างสะพานลอยคนข้าม (บริเวณหน้า ร.ร.) หมู่ที่ ๓	๑. เพื่อให้ราษฎรมีสะพานลอยคนข้ามสัญจรไปมาที่สะดวกสบาย	ก่อสร้างสะพานลอย ตามแบบ อบต. กำหนด	-	-	-	๒,๐๐๐,๐๐๐	๒,๐๐๐,๐๐๐	ราษฎรมีสะพานลอยคนข้ามสัญจรไปมาที่สะดวกสบาย	ส่วนโยธา	ส่วนโยธา กรมทางหลวง
๔๒	ก่อสร้างถนน คสล. จากถนนลาดยางทอดถึงบ้านนายสิมอุทิศ บ้านโนนประจักษ์ หมู่ ๓ <i>โดย อบต. ๒๕</i>	๑. เพื่อให้ราษฎรมีเส้นทางสัญจรไปมาที่สะดวกสบาย ๒. เพื่อให้ขนส่งพืชผลทางการเกษตรได้สะดวกขึ้น	ถนน คสล.ขนาดกว้าง ๒.๐๐ ม. ยาว ๕๐๐.๐๐ ม. หนา ๐.๑๕ ม. พร้อมติดตั้งป้ายโครงการตามแบบที่ อบต. กำหนด	-	-	-	๑,๕๐๐,๐๐๐	๑,๕๐๐,๐๐๐	ร้อยละของครัวเรือนที่ได้รับ การสัญจรไปมาที่สะดวกขึ้น	ประชาชนได้ รับความสะดวกใน การสัญจร และขนส่งของผลผลิต	ส่วนโยธา

๘๓	ก่อสร้างถนน คสล.หน้าบ้านคุณสุทิน-ในบ้านคุณนิรมล บ้านโนนประจักษ์ หมู่ ๓	๑. เพื่อให้ราษฎรมีเส้นทางสัญจรไปมาที่สะดวกสบาย ๒. เพื่อให้ขนส่งพืชผลทางการเกษตรได้สะดวกขึ้น	ถนน คสล.ขนาดกว้าง ๔.๐๐ ม. ยาว ๒๕๐.๐๐ ม. หน้า ๐.๑๕ ไร่. พร้อมติดตั้งป้ายโครงการตามแบบที่ อบต.กำหนด	-	-	-	๒๐๐,๐๐๐	๒๐๐,๐๐๐	ร้อยละของครัวเรือนที่ได้รับ การสัญจรไปมาที่สะดวกขึ้น	ประชาชนได้ รับความสะดวกใน การสัญจร และผู้ น้อยลง	ส่วนโยธา
๘๔	โครงการก่อสร้างถนนหินคลุก จาก ทล.201 บ้านโนนประจักษ์ หมู่ 3 ต.วังโรงใหญ่ - บ้านโคกรก สีก ต.ตะเสียน อ.ด่านขุนทด บ้านโนนประจักษ์ หมู่ 3	๑. เพื่อให้ราษฎรมีเส้นทางสัญจรไปมาที่สะดวกสบาย ๒. เพื่อระบายน้ำในฤดูฝนไม่ให้ท่วมขัง	ถนนหินคลุก ขนาดผิวจราจรกว้าง ๕.๐๐ ม. ยาว ๓,๐๐๐.๐๐ ม. หน้าเฉลี่ย ๐.๓๐ ไร่.	-	-	๓,๐๐๐,๐๐๐	๓,๐๐๐,๐๐๐	๓,๐๐๐,๐๐๐	ร้อยละของครัวเรือนที่ได้รับ การสัญจรไปมาที่สะดวกขึ้น	ประชาชนได้ รับความสะดวกใน การสัญจร และผู้ น้อยลง	ส่วนโยธา อบจ.
๘๕	ก่อสร้างถนน คสล.ไปบ้านนางแฉล้ม จิตสูงเนิน บ้านโนนประจักษ์ หมู่ ๓	๑. เพื่อให้ราษฎรมีเส้นทางสัญจรไปมาที่สะดวกสบาย ๒. เพื่อระบายน้ำในฤดูฝนไม่ให้ท่วมขัง	ถนนถนน คสล. ขนาดผิวจราจรกว้าง ๔.๐๐ ม. ยาว ๒๕๐.๐๐ ม. หน้าเฉลี่ย ๐.๑๕ ไร่.	-	-	-	๒๐๐,๐๐๐	๒๐๐,๐๐๐	ร้อยละของครัวเรือนที่ได้รับ การสัญจรไปมาที่สะดวกขึ้น	ประชาชนได้ รับความสะดวกใน การสัญจร และผู้ น้อยลง	ส่วนโยธา
๘๖	ก่อสร้างถนน คสล.จากศาลาตำบลบ้านห้องแฉลว คู่มสมคิด บ้านโนนประจักษ์ หมู่ ๓	๑. เพื่อให้ราษฎรมีเส้นทางสัญจรไปมาที่สะดวกสบาย ๒. เพื่อระบายน้ำในฤดูฝนไม่ให้ท่วมขัง	ถนน คสล. ขนาดผิวจราจรกว้าง ๕.๐๐ ม. ยาว ๓๐๐.๐๐ ม. หน้าเฉลี่ย ๐.๑๕ ไร่.	-	-	-	๕๐๐,๐๐๐	๕๐๐,๐๐๐	ร้อยละของครัวเรือนที่ได้รับ การสัญจรไปมาที่สะดวกขึ้น	ประชาชนได้ รับความสะดวกใน การสัญจร และผู้ น้อยลง	ส่วนโยธา

๘๗	โครงการก่อสร้างถนน หินคลุกคั่นร่องวน - บ้านโกรกลึก หมู่ที่ ๓	๓. เพื่อให้ราษฎรมี เส้นทาง สัญจรไปมาที่ สะดวกสบาย ๒. เพื่อให้ชนส่งพิขผล ทางการ เกษตรได้สะดวกขึ้น	ถนนหินคลุกขนาดผิวจราจร กว้าง ๖.๐๐ ม. ยาว ๓๐๐.๐๐ ม. หนาเฉลี่ย ๐.๓๕ ม.	-	-	๓๐๐,๐๐๐	๓๐๐,๐๐๐	๓๐๐,๐๐๐	ร้อยละ ของ ครัวเรือน ที่ได้รับ การสัญจร ไปมาที่ สะดวกขึ้น	ประชาชนได้ รับความ สะดวกใน การสัญจร และผู้ ละออก น้อยลง	ส่วนโยธา
๘๘	โครงการก่อสร้างถนน คสล.จากแยก นม. ๓๐๔๔ - บ้านนายฮิว บ้านหนองกระทุ่ม หมู่ ๔	๓. เพื่อให้ราษฎรมี เส้นทาง สัญจรไปมาที่ สะดวกสบาย ๒. เพื่อให้ชนส่งพิขผล ทางการ เกษตรได้สะดวกขึ้น	ก่อสร้างถนน คสล.ขนาด กว้าง ๕.๐๐ เมตร ยาว ๓๒๖.๐๐ เมตร หนา ๐.๓๕ เมตรหรือพื้นที่ถนนไม่ต่ำกว่า ๔,๖๓๐ ตร.ม. พร้อม ติดตั้งป้ายโครงการตามแบบ อบต.วังโรงใหญ่กำหนด พิกัดเริ่มต้นโครงการ N ๑๖๖๕๖๑๗ E ๐๙๘๘๙๖๖๖ พิกัดสิ้นสุดโครงการ N ๑๖๖๕๓๐๗ E ๐๙๖๕๙๖๖๖	-	๓๓๐,๐๐๐	-	๓๓๐,๐๐๐	๓๓๐,๐๐๐	ร้อยละ ของ ครัวเรือน ที่ได้รับ การสัญจร ไปมาที่ สะดวกขึ้น	ประชาชนได้ รับความ สะดวกใน การสัญจร และผู้ ละออก น้อยลง	ส่วนโยธา
๘๙	โครงการก่อสร้างถนน หินคลุกสายหนองโสนัด- ไม่งาม บ้านหนอง กระทุ่ม หมู่ ๔	๓. เพื่อเป็นการระบาย น้ำภายใน หมู่บ้านไม่ให้น้ำท่วม ซึ่งในฤดูฝน ๒. เพื่อให้การสัญจรไป มา สะดวกสบาย	ถนนหินคลุกขนาดกว้าง ๔.๕๐ เมตร ยาว ๓,๐๖๕.๐๐ เมตร หนาเฉลี่ย ๐.๓๐ เมตร พร้อมติดตั้งป้ายโครงการ ตามแบบ อบต.กำหนด พิกัดเริ่มต้นโครงการ N ๑๖๖๕๖๓๓ E ๐๙๗๓๓๓๕ พิกัดสิ้นสุดโครงการ N ๑๖๖๕๘๑๔ E ๐๙๘๐๙๕๔	๑,๓๖๐,๐๐๐	๔๓๙,๐๐๐	-	๔๓๙,๐๐๐	๔๓๙,๐๐๐	ร้อยละ ของ ครัวเรือน ที่ได้รับ การสัญจร ไปมาที่ สะดวกขึ้น	ประชาชนได้ รับความ สะดวกใน การสัญจร และผู้ ละออก น้อยลง	ส่วนโยธา

๙๐	โครงการก่อสร้างถนน หินคลุกจากสามแยกโค้ง หนองโบสถ์-บ้าน กฤษณา (ไร่ ออบค.แดง) บ้านหนองกระทุ่มหมู่ที่ ๕	๑. เพื่อให้ราษฎรมี เส้นทาง สัญจรไปมาที่ สะดวกสบาย ๒. เพื่อให้ขนส่งพืชผล ทางการ เกษตรได้สะดวกขึ้น	ถนนหินคลุก ๒.๐๐ ม. ยาว ๖๐๐.๐๐ ม. หนาเฉลี่ย ๐.๑๐ ม. ตาม แบบที่ อบค.กำหนด	-	๕๐๐,๐๐๐	-	๔๘๐,๐๐๐	๔๘๐,๐๐๐	ร้อยละ ของ ครัวเรือน ที่ได้รับ การสัญจร ไปมาที่ สะดวกขึ้น	ประชาชนได้ รับความ สะดวกใน การสัญจร และผู้ ละอองลด น้อยลง	ส่วนโยธา
๙๑	โครงการก่อสร้างถนน คสล. สายจากบ้านนาย เลี่ยม - บ้านนายโพน หมู่ที่ ๕	๑. เพื่อให้ราษฎรมี เส้นทางสัญจรไปมาที่ สะดวกสบาย ๒. เพื่อระบายน้ำในฤดูฝน ไม่ให้เกิดน้ำขัง	ถนน คสล. กว้าง ๕.๐๐ ม. ยาว ๘๐.๐๐ ม. หนาเฉลี่ย ๐.๑๕ ม.	-	๒๕๐,๐๐๐	-	๒๕๐,๐๐๐	๒๕๐,๐๐๐	ร้อยละ ของ ครัวเรือน ที่ได้รับ การสัญจร ไปมาที่ สะดวกขึ้น	ประชาชนได้ รับความ สะดวกใน การสัญจร และผู้ ละอองลด น้อยลง	ส่วนโยธา
๙๒	โครงการก่อสร้างราง ระบายน้ำถนนสายหลัก (ถนน นว.๓๐๘๕) หมู่ที่ ๕	๑. เพื่อให้ราษฎรมี เส้นทางสัญจรไปมาที่ สะดวกสบาย ๒. เพื่อระบายน้ำในฤดูฝน ไม่ให้เกิดน้ำขัง	ก่อสร้างท่อระบายน้ำ ตาม แบบ อบค. กำหนด	-	๗๕๐,๐๐๐	-	๗๕๐,๐๐๐	๗๕๐,๐๐๐	ร้อยละ ของ ครัวเรือน ที่ได้รับ การสัญจร ไปมาที่ สะดวกขึ้น	ประชาชนได้ รับความ สะดวกใน การสัญจร และผู้ ละอองลด น้อยลง	ส่วนโยธา ประสาน กรมทาง หลวง
๙๓	โครงการก่อสร้างถนน หินคลุกจากหนอง กระทุ่ม - บ้านหัวอูง (นาบางป่อง) หมู่ที่ ๕	๑. เพื่อให้ราษฎรมี เส้นทางสัญจรไปมาที่ สะดวกสบาย ๒. เพื่อระบายน้ำในฤดูฝน ไม่ให้เกิดน้ำขัง	ก่อสร้างถนนหินคลุก ตาม แบบ อบค. กำหนด	-	-	-	๕๐๐,๐๐๐	๕๐๐,๐๐๐	ร้อยละ ของ ครัวเรือน ที่ได้รับ การสัญจร ไปมาที่ สะดวกขึ้น	ประชาชนได้ รับความ สะดวกใน การสัญจร และผู้ ละอองลด น้อยลง	ส่วนโยธา

๑๔	โครงการก่อสร้างถนน คสล.จากโพนายเบ็ม- บ้านค่ายพะยั้ง บ้าน หนองกระพุ่ม หมู่ ๔	๑. เพื่อให้ราษฎรมี เส้นทาง สัญจรไปมาที่ สะดวกสบาย ๒.เพื่อให้ขนส่งพืชผล ทางการ เกษตรได้สะดวกขึ้น	ก่อสร้างถนน คสล.ขนาด กว้าง ๖.๐๐ เมตร ยาว ๓๖๐.๐๐ เมตร ทนฯ ๐.๑๕. พร้อมติดตั้งป้ายโครงการ ตามแบบ อบต.วังโรงใหญ่ กำหนด	-	-	๖๕๐,๐๐๐	๖๕๐,๐๐๐	๖๕๐,๐๐๐	ร้อยละ ของ ครัวเรือน ที่ได้รับ การสัญจร ไปมาที่ สะดวกขึ้น	ประชาชนได้ รับความ สะดวกใน การสัญจร และผู้ ละของลด น้อยลง	ส่วนโยธา
๑๕	โครงการก่อสร้างถนน หินคลุกหลังกรมทาง หลวง-แยกโรงสูบ บ้าน หนองกระพุ่ม หมู่ ๔	๑. เพื่อให้ราษฎรมี เส้นทาง สัญจรไปมาที่ สะดวกสบาย ๒.เพื่อให้ขนส่งพืชผล ทางการ เกษตรได้สะดวกขึ้น	ถนนหินคลุก ๖.๐๐ ม.ยาว ๑,๒๐๐.๐๐ ม. หนาเฉลี่ย ๐.๑๐ ม. ตาม แบบที่ อบต.กำหนด	-	-	-	๓,๕๐๐,๐๐๐	๓,๕๐๐,๐๐๐	ร้อยละ ของ ครัวเรือน ที่ได้รับ การสัญจร ไปมาที่ สะดวกขึ้น	ประชาชนได้ รับความ สะดวกใน การสัญจร และผู้ ละของลด น้อยลง	ส่วนโยธา
๑๖	ซ่อมแซมถนนหินคลุก จากหนองกระพุ่ม - หนองโสน์ บ้านหนอง กระพุ่ม หมู่ ๔	๑. เพื่อให้ราษฎรมี เส้นทาง สัญจรไปมาที่ สะดวกสบาย ๒.เพื่อให้ขนส่งพืชผล ทางการ เกษตรได้สะดวกขึ้น	ถนนหินคลุก กว้าง ๖.๐๐ ม.ยาว ๓,๐๐๐.๐๐ ม. หนาเฉลี่ย ๐.๑๐ ม. ตาม แบบที่ อบต.กำหนด	-	-	๓,๒๐๐,๐๐๐	๓,๒๐๐,๐๐๐	๓,๒๐๐,๐๐๐	ร้อยละ ของ ครัวเรือน ที่ได้รับ การสัญจร ไปมาที่ สะดวกขึ้น	ประชาชนได้ รับความ สะดวกใน การสัญจร และผู้ ละของลด น้อยลง	ส่วนโยธา
๑๗	โครงการก่อสร้างถนน หินคลุกจากลานคาท - นา นายสุชีพ บ้านหนอง กระพุ่ม หมู่ ๔	๑. เพื่อให้ราษฎรมี เส้นทาง สัญจรไปมาที่ สะดวกสบาย ๒.เพื่อให้ขนส่งพืชผล ทางการ เกษตรได้สะดวกขึ้น	ถนนหินคลุก ๕.๐๐ ม.ยาว ๕๐๐.๐๐ ม. หนาเฉลี่ย ๐.๑๐ ม. ตาม แบบที่ อบต.กำหนด	-	-	-	๕๐๐,๐๐๐	๕๐๐,๐๐๐	ร้อยละ ของ ครัวเรือน ที่ได้รับ การสัญจร ไปมาที่ สะดวกขึ้น	ประชาชนได้ รับความ สะดวกใน การสัญจร และผู้ ละของลด น้อยลง	ส่วนโยธา

๑๙๘	โครงการก่อสร้างถนน คสล.จากสี่แยกสระบัว - ถนน นม.๓๐๕๙ บ้าน หนองกระทุ่ม หมู่ ๕	๑. เพื่อให้ราษฎรมี เส้นทาง สัญจรไปมาที่ สะดวกสบาย ๒. เพื่อให้ขนส่งที่ผล ทางการ เกษตรได้สะดวกขึ้น	ก่อสร้างถนน คสล.ขนาด กว้าง ๕.๐๐ เมตร ยาว ๓๕๐.๐๐ เมตร ทน ๐.๑๕ พร้อมติดตั้งป้ายโครงการ ตามแบบ อบต.วังโรงใหญ่ กำหนด	-	-	-	๔๕๐,๐๐๐	๔๕๐,๐๐๐	ร้อยละ ของ ครัวเรือน ที่ได้รับ การสัญจร ไปมาที่ สะดวกขึ้น	ประชาชนได้ รับความ สะดวกใน การสัญจร และผู้ ประกอบการ น้อยลง	ส่วนโยธา
๑๙๙	โครงการก่อสร้างถนน คสล. สายจากบ้านยาย ทอง - บ่อนายสาครหมู่ ๕	๑. เพื่อให้ราษฎรมี เส้นทางสัญจรไปมาที่ สะดวกสบาย ๒. เพื่อระบายน้ำในฤดูฝน ไม่ให้เกิดน้ำขัง	ถนนคอนกรีตเสริมเหล็ก ขนาดกว้าง ๕.๐๐ เมตร ยาว ๓๗๐.๐๐ เมตร ทน ๐.๑๕ เมตร หรือมีพื้นที่ไม่ น้อยกว่า ๑.๘๕๐ ตาราง เมตร พร้อมติดตั้งป้าย โครงการ ตามแบบ อบต.วังโรงใหญ่กำหนด ขีปนเริ่มต้นโครงการ N ๑๖๖๘๐๗๒ E ๐๗๗๗๐๑๑ ที่กัสิ้นสุดโครงการ N ๑๖๖๖๘๘๘ E ๓๗๘๕๒๒	๓๕๘,๐๐๐	๑,๐๑๐,๐๐๐	-	๑,๐๑๐,๐๐๐	๑,๐๑๐,๐๐๐	ร้อยละ ของ ครัวเรือน ที่ได้รับ การสัญจร ไปมาที่ สะดวกขึ้น	ประชาชนได้ รับความ สะดวกใน การสัญจร และผู้ ประกอบการ น้อยลง	ส่วนโยธา
๓๐๐	โครงการก่อสร้างถนน หินคลุกหนองไทร-โนนสี ทัน หมู่ที่ ๕	๑. เพื่อให้ราษฎรมี เส้นทาง สัญจรไปมาที่ สะดวกสบาย ๒. เพื่อให้ขนส่งที่ผล ทางการ เกษตรได้สะดวกขึ้น	ถนนหินคลุก กว้าง ๖.๐๐ ม. ยาว ๑,๐๓๕.๐๐ ม. ทนเฉลี่ย ๐.๑๐ ม.	-	-	-	๓๗๐,๐๐๐	๓๗๐,๐๐๐	ร้อยละ ของ ครัวเรือน ที่ได้รับ การสัญจร ไปมาที่ สะดวกขึ้น	ประชาชนได้ รับความ สะดวกใน การสัญจร และผู้ ประกอบการ น้อยลง	ส่วนโยธา

๓๐๑	โครงการก่อสร้างถนน คสล. แยกบ้านผู้ใหญ่ - บ้านนายจืด หมู่ที่ ๕	๓. เพื่อให้ราษฎรมี เส้นทางสัญจรไปมาที่ สะดวกสบาย ๒. เพื่อระบายน้ำในฤดูฝน ไม่ให้ท่วมขัง	ถนน คสล. กว้าง ๓.๕๐๐ ม. ยาว ๓๒๐.๐๐ ม. หนาเฉลี่ย ๐.๑๕ ม.	-	-	-	๑๖๓,๘๐๐	๑๖๓,๘๐๐	ร้อยละ ของ ครัวเรือน ที่ได้รับ การสัญจร ไปมาที่ สะดวกขึ้น	ประชาชนได้ รับความ สะดวกใน การสัญจร และฝุ่น ละอองลด น้อยลง	ส่วนโยธา
๓๐๒	โครงการก่อสร้างถนน หินคลุกสายสามแยก บ้านนางทิพย์ - ป่าช้า บ้านหนองไทร หมู่ที่ ๕	๓. เพื่อให้ราษฎรมี เส้นทาง สัญจรไปมาที่ สะดวกสบาย ๒.เพื่อให้ขนส่งพืชผล ทางการ เกษตรได้สะดวกขึ้น	ถนนหินคลุก กว้าง ๕.๐๐ ม. ยาว ๓๐๐๐.๐๐ ม. หนาเฉลี่ย ๐.๑๐ ม	-	-	-	-	๒๓๐,๐๐๐	ร้อยละ ของ ครัวเรือน ที่ได้รับ การสัญจร ไปมาที่ สะดวกขึ้น	ประชาชนได้ รับความ สะดวกใน การสัญจร และฝุ่น ละอองลด น้อยลง	ส่วนโยธา
๓๐๓	โครงการก่อสร้างถนน หินคลุกต่อจาก คสล. เต็ม - นานายวีรณ หมู่ที่ ๕	๓. เพื่อให้ราษฎรมี เส้นทาง สัญจรไปมาที่ สะดวกสบาย ๒.เพื่อให้ขนส่งพืชผล ทางการ เกษตรได้สะดวกขึ้น	ถนนหินคลุก กว้าง ๕.๐๐ ม. ยาว ๘๕๐.๐๐ ม. หนาเฉลี่ย ๐.๑๐ ม.	-	๒๐๐,๐๐๐	-	-	๒๐๐,๐๐๐	ร้อยละ ของ ครัวเรือน ที่ได้รับ การสัญจร ไปมาที่ สะดวกขึ้น	ประชาชนได้ รับความ สะดวกใน การสัญจร และฝุ่น ละอองลด น้อยลง	ส่วนโยธา
๓๐๔	โครงการก่อสร้างถนน คสล. ขอบ้านนายยม หมู่ที่ ๕	๓. เพื่อให้ราษฎรมี เส้นทางสัญจรไปมาที่ สะดวกสบาย ๒. เพื่อระบายน้ำในฤดูฝน ไม่ให้ท่วมขัง	ถนน คสล. กว้าง ๔.๐๐ ม. ยาว ๓๒๒.๐๐ ม. หนาเฉลี่ย ๐.๑๕ ม.	-	๒๗๐,๐๐๐	-	-	๒๗๐,๐๐๐	ร้อยละ ของ ครัวเรือน ที่ได้รับ การสัญจร ไปมาที่ สะดวกขึ้น	ประชาชนได้ รับความ สะดวกใน การสัญจร และฝุ่น ละอองลด น้อยลง	ส่วนโยธา

๑๐๕	โครงการก่อสร้างถนน คสล. เส้นหลังคาสา ประชาคม หมู่ที่ ๕	๑. เพื่อให้ราษฎรมี เส้นทางสัญจรไปมาที่ สะดวกสบาย ๒. เพื่อระบายน้ำในฤดูฝน ไม่ให้ท่วมขัง	ถนน คสล. กว้าง ๕.๐๐ ม. ยาว ๒๗.๐๐ ม. หนาเฉลี่ย ๐.๑๕ ม.	-	๓๕๐,๐๐๐	-	-	๓๕๐,๐๐๐	ร้อยละ ของ ครัวเรือน ที่ได้รับ การสัญจร ไปมาที่ สะดวกขึ้น	ประชาชนได้ รับความ สะดวกใน การสัญจร และฝุ่น ละอองลด น้อยลง	ส่วนโยธา
๑๐๖	โครงการก่อสร้างถนน คสล.สายจากบ้านฮาย ทอง-ศาลาปูนบ้าน หมู่ที่ ๕	๑. เพื่อให้ราษฎรมี เส้นทางสัญจรไปมาที่ สะดวกสบาย ๒. เพื่อระบายน้ำในฤดูฝน ไม่ให้ท่วมขัง	ถนน คสล. กว้าง ๒.๐๐ ม. ยาว ๑๗๐.๐๐ ม. หนาเฉลี่ย ๐.๑๕ ม.	-	-	-	๗๐๐,๐๐๐	๗๐๐,๐๐๐	ร้อยละ ของ ครัวเรือน ที่ได้รับ การสัญจร ไปมาที่ สะดวกขึ้น	ประชาชนได้ รับความ สะดวกใน การสัญจร และฝุ่น ละอองลด น้อยลง	ส่วนโยธา
๑๐๗	โครงการก่อสร้างราง ระบายน้ำรูปตัววี บ้าน หนองไทร หมู่ ๕	๑. เพื่อให้ราษฎรมี เส้นทางสัญจรไปมาที่ สะดวกสบาย ๒. เพื่อระบายน้ำในฤดูฝน ไม่ให้ท่วมขัง	ก่อสร้างท่อระบายน้ำ ยาว ๕๐๐.๐๐ เมตร ตามแบบ อบต. กำหนด	-	-	-	-	๑,๐๐๐,๐๐๐	ร้อยละ ของ ครัวเรือน ที่ได้รับ การสัญจร ไปมาที่ สะดวกขึ้น	ประชาชนได้ รับความ สะดวกใน การสัญจร และฝุ่น ละอองลด น้อยลง	ส่วนโยธา ประสาน กรมทาง หลวง
๑๐๘	โครงการก่อสร้างถนน หินคลุกสายจากลาดยาง ใหม่-โนนประดู่ บ้าน คำพะยิง หมู่ ๖	๑. เพื่อให้ราษฎรมี เส้นทางสัญจรไปมาที่ สะดวกสบาย ๒. เพื่อระบายน้ำในฤดูฝน ไม่ให้ท่วมขัง	ถนนหินคลุกขนาดกว้าง ๕.๐๐ เมตร ยาว ๒,๓๐๐.๐๐ เมตร หนาเฉลี่ย ๐.๑๐ เมตร พร้อม ติดตั้งป้ายโครงการ ตามแบบ อบต.กำหนด ที่กักริมต้นโครงการ N ๑๖๖๒๐๐๑๖ E ๐๑๖๒๐๑๑๕ ที่กักริมต้นโครงการ N ๑๖๖๑๑๑๕๐ E ๑๖๖๑๑๑๕๐	๓๓๐,๐๐๐	๓,๓๐๐,๐๐๐	๓,๓๐๐,๐๐๐	๓,๓๐๐,๐๐๐	๓,๓๐๐,๐๐๐	ร้อยละ ของ ครัวเรือน ที่ได้รับ การสัญจร ไปมาที่ สะดวกขึ้น	ประชาชนได้ รับความ สะดวกใน การสัญจร และฝุ่น ละอองลด น้อยลง	ส่วนโยธา พัฒนา จังหวัด

๓๐๙	โครงการก่อสร้างถนน หินคลุก สายจากสี่แยก สะพานองไทร- ที่ สาธารณะบ้านหนองไทร (ชุมชน) บ้านค่ายพะอึง หมู่ ๖ ต.วังโรงใหญ่ อ.สี คิ้ว จ.นครราชสีมา	๑. เพื่อให้ราษฎรมี เส้นทางสัญจรไปมาที่ สะดวกสบาย ๒. เพื่อระบายน้ำในฤดูฝน ไม่ให้ท่วมซิ่ง	ความถี่สองแถว เสริมคันดิน รองพื้นทาง ขนาดกว้าง ๔.๐๐ เมตร ยาว ๗๐๐.๐๐ เมตร หนาเฉลี่ย ๐.๓๐ เมตร ปริมาตรดินรองพื้นทางไม่ต่ำกว่า ๖๖๒.๕๐ ลบ.ม. (บดอัด แน่น) ลงผิวทางหินคลุก ขนาดกว้าง ๔.๐๐ ยาว ๖๐๐.๐๐ เมตร หนาเฉลี่ย ๐.๑๐ เมตร ปริมาตรหิน คลุกไม่ต่ำกว่า ๓๗๘.๐๐ ลบ.ม. (บดอัดแน่น)และวาง ท่อ คลส.ขนาด dai ๐.๖๐ เมตร ๓ จุดๆ ละ ๖ ท่อน รวมทั้งจำนวน ๓๘ ท่อน พร้อมติดตั้งป้ายโครงการ ตามแบบ อบต.วังโรงใหญ่ กำหนด พิกัดเริ่มต้นโครงการ N ๑๖๖๓๕๘๓๑ E ๗๖๕๕๑๐๘ พิกัดสิ้นสุดโครงการ N ๑๖๖๓๕๖๒๐ E ๗๖๕๕๑๐๘	-	๓๗๖,๒๐๐	-	-	๑,๐๐๐,๐๐๐	ร้อยละ ของ ครัวเรือน ที่ได้รับ การสัญจร ไปมาที่ สะดวกขึ้น	ประชาชนได้ รับความ สะดวกใน การสัญจร และอุ่น สะอองลด น้อยลง	ส่วนโยธา
๓๑๐	โครงการก่อสร้างถนน คลส. จากบ้านนาอเลื่อน - บ้านนายสมศักดิ์ หมู่ที่ ๖	๑. เพื่อให้ราษฎรมี เส้นทางสัญจรไปมาที่ สะดวกสบาย ๒. เพื่อระบายน้ำในฤดูฝน ไม่ให้ท่วมซิ่ง	ถนน คลส. กว้าง ๖.๐๐ ม. ยาว ๓๗๕.๐๐ ม. หนาเฉลี่ย ๐.๑๕ ม.	๖๕๐,๐๐๐	๖๐๐,๐๐๐	-	๖๐๐,๐๐๐	๖๐๐,๐๐๐	ร้อยละ ของ ครัวเรือน ที่ได้รับ การสัญจร ไปมาที่ สะดวกขึ้น	ประชาชนได้ รับความ สะดวกใน การสัญจร และอุ่น สะอองลด น้อยลง	ส่วนโยธา

๑๑๓	โครงการซ่อมแซมถนนสายจากบ้านท้ายทะเลิง - บ้านหนองกระทุ่ม (ช่วงที่ชำรุด) หมู่ ๖	๑. เพื่อให้ราษฎรมีเส้นทางสัญจรไปมาที่สะดวกสบาย ๒. เพื่อระบายน้ำในฤดูฝนไม่ให้ท่วมขัง	ถนน ลาดยาง กว้าง ๔.๐๐ ม. ยาว ๖๖.๐๐ ม. หนาเฉลี่ย ๐.๑๕ ม.	-	-	๕๐๐,๐๐๐	๕๐๐,๐๐๐	-	ร้อยละของครัวเรือนที่ได้รับ การสัญจรไปมาที่สะดวกขึ้น	ประชาชนได้ รับความสะดวกในการสัญจร และฝุ่นละอองลดน้อยลง	ส่วนโยธา
๑๑๒	โครงการก่อสร้างถนนคสล. จากบ้านนายเดช - บ้านนายสุทิน หมู่ที่ ๖	๑. เพื่อให้ราษฎรมีเส้นทางสัญจรไปมาที่สะดวกสบาย ๒. เพื่อระบายน้ำในฤดูฝนไม่ให้ท่วมขัง	ถนน คสล. กว้าง ๔.๐๐ ม. ยาว ๖๖.๐๐ ม. หนาเฉลี่ย ๐.๑๕ ม.	๑๕๐,๐๐๐	-	-	๑๕๐,๐๐๐	๑๕๐,๐๐๐	ร้อยละของครัวเรือนที่ได้รับ การสัญจรไปมาที่สะดวกขึ้น	ประชาชนได้ รับความสะดวกในการสัญจร และฝุ่นละอองลดน้อยลง	ส่วนโยธา
๑๑๓	โครงการก่อสร้างถนนคสล. จากบ้านนายเที่ยง - บ้านนายสมชาย หมู่ที่ ๖	๑. เพื่อให้ราษฎรมีเส้นทางสัญจรไปมาที่สะดวกสบาย ๒. เพื่อระบายน้ำในฤดูฝนไม่ให้ท่วมขัง	ถนน คสล. กว้าง ๔.๐๐ ม. ยาว ๖๖.๐๐ ม. หนาเฉลี่ย ๐.๑๕ ม.	-	๓๓๐,๐๐๐	-	๓๓๐,๐๐๐	๓๓๐,๐๐๐	ร้อยละของครัวเรือนที่ได้รับ การสัญจรไปมาที่สะดวกขึ้น	ประชาชนได้ รับความสะดวกในการสัญจร และฝุ่นละอองลดน้อยลง	ส่วนโยธา
๑๑๔	โครงการก่อสร้างถนนคสล. จากบ้านนายเช่า - บ้านนายน้ำ หมู่ที่ ๖	๑. เพื่อให้ราษฎรมีเส้นทางสัญจรไปมาที่สะดวกสบาย ๒. เพื่อระบายน้ำในฤดูฝนไม่ให้ท่วมขัง	ถนน คสล. กว้าง ๔.๕๐ ม. ยาว ๖๖.๐๐ ม. หนาเฉลี่ย ๐.๑๕ ม.	-	๓๕๐,๐๐๐	-	-	๓๕๐,๐๐๐	ร้อยละของครัวเรือนที่ได้รับ การสัญจรไปมาที่สะดวกขึ้น	ประชาชนได้ รับความสะดวกในการสัญจร และฝุ่นละอองลดน้อยลง	ส่วนโยธา

๓๓๕	โครงการก่อสร้างถนน หินคลุกจากสามแยกไธ นายสุชีพ - ถนนสายยาง โกรกถึก หมู่ที่ ๖	๑. เพื่อให้ราษฎรมี เส้นทาง สัญจรไปมาที่ สะดวกสบาย ๒. เพื่อให้ขนส่งที่พล ทางการ เกษตรได้สะดวกขึ้น	ถนนหินคลุก กว้าง ๕.๐๐ ม. ยาว ๒,๐๐๐.๐๐ ม. หนาเฉลี่ย ๐.๑๐ ม.	-	-	-	๓๘๐,๐๐๐	๓๘๐,๐๐๐	ร้อยละ ของ ครัวเรือน ที่ได้รับ การสัญจร ไปมาที่ สะดวกขึ้น	ประชาชนได้ รับความ สะดวกใน การสัญจร และผู้น ละอองลด น้อยลง	ส่วนโยธา
๓๓๖	โครงการก่อสร้างถนน คสล. ซอยบ้านนาวัน ชัย หมู่ที่ ๖	๑. เพื่อให้ราษฎรมี เส้นทางสัญจรไปมาที่ สะดวกสบาย ๒. เพื่อระบายน้ำในฤดูฝน ไม่ให้ท่วมขัง	ถนน คสล. กว้าง ๔.๐๐ ม. ยาว ๕๐.๐๐ ม. หนาเฉลี่ย ๐.๑๕ ม.	-	๓๓๐,๐๐๐	-	๓๓๐,๐๐๐	๓๓๐,๐๐๐	ร้อยละ ของ ครัวเรือน ที่ได้รับ การสัญจร ไปมาที่ สะดวกขึ้น	ประชาชนได้ รับความ สะดวกใน การสัญจร และผู้น ละอองลด น้อยลง	ส่วนโยธา
๓๓๗	โครงการก่อสร้างราง ระบายน้ำเส้นกลาง หมู่บ้าน หมู่ที่ ๖	๑. เพื่อเป็นการระบาย น้ำภายใน หมู่บ้านไม่ให้น้ำท่วม ขังในฤดูฝน ๒. เพื่อให้การสัญจรไป มา สะดวกสบาย	ก่อสร้างรางระบายน้ำ คสล. ตามแบบ อบต. กำหนด	-	-	-	-	๖๐๐,๐๐๐	ร้อยละ ของ ครัวเรือน ที่ได้รับ การ แก้ปัญหา น้ำเสีย ครัวเรือน	ประชาชนได้ รับความ สะดวกใน การสัญจร และลด ปัญหา น้ำเสียใน ครัวเรือน	ส่วนโยธา
๓๓๘	โครงการก่อสร้างถนน คสล. สายดีลัด - ไป หลังเมรุ หมู่ที่ ๖	๑. เพื่อให้ราษฎรมี เส้นทางสัญจรไปมาที่ สะดวกสบาย ๒. เพื่อระบายน้ำในฤดูฝน ไม่ให้ท่วมขัง	ก่อสร้างถนน คสล. ตาม แบบ อบต. กำหนด	-	-	-	๓๕๐,๐๐๐	๓๕๐,๐๐๐	ร้อยละ ของ ครัวเรือน ที่ได้รับ การสัญจร ไปมาที่ สะดวกขึ้น	ประชาชนได้ รับความ สะดวกใน การสัญจร และผู้น ละอองลด น้อยลง	ส่วนโยธา พัฒนา จังหวัด

๓๑๙๙	โครงการก่อสร้างถนน คสล.บ้านค่ายหะซิง- บ้านหนองไทร บ้านค่าย หะซิง หมู่ ๖	๑. เพื่อให้ราษฎรมี เส้นทาง สัญจรไปมาที่ สะดวกสบาย ๒. เพื่อให้ขนส่งพืชผล ทางการ เกษตรได้สะดวกขึ้น	ก่อสร้างถนน คสล.ขนาด กว้าง ๕.๐๐ เมตร ยาว ๑,๐๒๐.๐๐ เมตร ทน ๐.๑๕ เมตร หรือพื้นที่ถนนไม่ ต่ำกว่า ๕,๑๐๐ ตร.ม.พร้อม ติดตั้งป้ายโครงการตามแบบ อบต.วังโรงใหญ่กำหนด พิกัดเริ่มต้นโครงการ N ๑๖๖๗๕๕๙ E ๐๗๗๕๗๐๗ พิกัดสิ้นสุดโครงการ N ๑๖๖๗๕๕๙ E ๐๗๗๕๗๗๒	-	๒,๘๐๐,๐๐๐	-	๒,๘๐๐,๐๐๐	๒,๘๐๐,๐๐๐	ร้อยละ ของ ครัวเรือน ที่ได้รับ การสัญจร ไปมาที่ สะดวกขึ้น	ประชาชนได้ รับความ สะดวกใน การสัญจร และผู้ ละอองลด น้อยลง	ส่วนโยธา พัฒนา จังหวัด
๓๒๐	โครงการก่อสร้างราง ระบายน้ำแบบ Neco จากแยก นม.๓๐๔๘- บ้านนาอสนุท บ้านวัง โรงใหญ่ หมู่ ๗	๑. เพื่อแก้ปัญหา ท่วมขังในช่วงฤดูฝน ไว้ให้ท่วมบ้านเรือน ๒. เพื่อแก้ปัญหา เสียในครัวเรือน	ก่อสร้างรางระบายน้ำ แบบที่ อบต.วังโรงใหญ่ กำหนด พิกัดเริ่มต้นโครงการ N ๑๖๖๗๕๓๐ E๐๗๗๖๓๐๖ พิกัดสิ้นสุดโครงการ N ๑๖๖๗๕๓๐ E ๗๗๖๓๑๕	๔๘๘,๖๐๐	๔๕๐,๐๐๐	-	๔๕๐,๐๐๐	๔๕๐,๐๐๐	ร้อยละ ของ ครัวเรือน ที่ได้รับ การสัญจร ไปมาที่ สะดวกขึ้น	ประชาชน ได้รับการ แก้ไขปัญห น้ำท่วมขัง	ส่วนโยธา
๓๒๑	โครงการก่อสร้างถนน คอนกรีต ลายจากบ้าน นายบัน-บ้านนางเหนือ หมู่ ๗ บ้านวังโรงใหญ่	๑. เพื่อให้ราษฎรมี เส้นทางสัญจรไปมาที่ สะดวกสบาย ๒. เพื่อระบายน้ำในฤดูฝน ไม่ให้ท่วมขัง	ถนนคอนกรีตเสริมเหล็ก ขนาดกว้าง ๕.๐๐ เมตร ยาว ๒๘๒.๐๐ เมตร ทน ๐.๑๕ เมตร หรือมีพื้นที่ไม่น้อยกว่า ๑,๕๑๐ ตารางเมตร พร้อม ติดตั้งป้ายโครงการตามแบบ อบต.วังโรงใหญ่กำหนด พิกัดเริ่มต้นโครงการ N ๑๖๖๗๕๒๕ E ๑๖๖๘๐๖๒ พิกัดสิ้นสุดโครงการ N ๑๖๖๗๕๒๕ E ๑๖๖๘๐๘๘	๑,๒๐๐,๐๐๐	๘๐๐,๐๐๐	-	๘๐๐,๐๐๐	๘๐๐,๐๐๐	ร้อยละ ของ ครัวเรือน ที่ได้รับ การสัญจร ไปมาที่ สะดวกขึ้น	ประชาชนได้ รับความ สะดวกใน การสัญจร และผู้ ละอองลด น้อยลง	

๒๒๒	โครงการก่อสร้างถนน หินคลุกสายบ้านวังโรง ใหญ่-หัวคองเดี่ยว บ้านวัง โรงใหญ่ หมู่ ๗	๑. เพื่อเป็นการระบาย น้ำภายใน หมู่บ้านไม่ให้ท่วม ขังในฤดูฝน ๒. เพื่อให้การสัญจรไป มาสะดวกสบาย	ถนนหินคลุกขนาดกว้าง ๒.๐๐ เมตร ยาว ๓,๓๐๐.๐๐ เมตร ทน เฉลี่ย ๐.๑๐ เมตร พร้อม ติดตั้งป้ายโครงการ ตาม แบบ อบต. กำหนด <u>พิกัดเริ่มต้นโครงการ</u> N ๑๖๖๖๓๓๓ E ๐๓๓๓๓๐๓๔ <u>พิกัดสิ้นสุดโครงการ</u> N ๑๖๖๖๒๓๓ E ๐๓๓๓๓๐๓๓	๓๐๒,๔๐๐	๒,๒๐๐,๐๐๐	-	๒,๒๐๐,๐๐๐	๒,๒๐๐,๐๐๐	ร้อยละ ของ ครัวเรือน ที่ได้รับ การสัญจร ไปมาที่ สะดวกขึ้น	ประชาชนได้ รับความ สะดวกใน การสัญจร และฝุ่น ละอองลด น้อยลง	ส่วนโยธา
๒๒๓	โครงการก่อสร้างถนน คสล. ซอยบ้านนาย โพธิ์ชัย-บ้านนาย สมบูรณ์ หมู่ที่ ๗	๑. เพื่อให้ราษฎรมี เส้นทางสัญจรไปมาที่ สะดวกสบาย ๒. เพื่อระบายน้ำในฤดูฝน ไม่ให้ท่วมขัง	ถนน คสล. กว้าง ๓.๕๐ ม. ยาว ๔๘.๐๐ ม. หนาเฉลี่ย ๐.๑๕ ม.	-	๔๕,๐๐๐	-	๔๕,๐๐๐	๔๕,๐๐๐	ร้อยละ ของ ครัวเรือน ที่ได้รับ การสัญจร ไปมาที่ สะดวกขึ้น	ประชาชนได้ รับความ สะดวกใน การสัญจร และฝุ่น ละอองลด น้อยลง	ส่วนโยธา
๒๒๔	โครงการก่อสร้างถนน หินคลุกแยกหัวไร่นาย บุญส่ง - ไร่นายศราวุฒิ หมู่ที่ ๗	๑. เพื่อให้ราษฎรมี เส้นทาง สัญจรไปมาที่ สะดวกสบาย ๒. เพื่อให้ขนส่งพืชผล ทางการ เกษตรได้สะดวกขึ้น	ถนนหินคลุก กว้าง ๒.๐๐ ม. ยาว ๒,๓๐๐.๐๐ ม. หนาเฉลี่ย ๐.๑๐ ม.	-	๓๕๐,๐๐๐	-	๔,๕๑๐,๐๐๐	๔,๕๑๐,๐๐๐	ร้อยละ ของ ครัวเรือน ที่ได้รับ การสัญจร ไปมาที่ สะดวกขึ้น	ประชาชนได้ รับความ สะดวกใน การสัญจร และฝุ่น ละอองลด น้อยลง	ส่วนโยธา

๑๒๕	โครงการก่อสร้างถนน หินคลุกจากไร่บางไผ่รัง - ไร่ยาประยูท หมู่ที่ ๗	๑. เพื่อให้ราษฎรมี เส้นทาง สัญจรไปมาที่ สะดวกสบาย ๒. เพื่อให้ขนส่งพืชผล ทางการ เกษตรได้สะดวกขึ้น	ถนนหินคลุก กว้าง ๕.๐๐ ม. ยาว ๑,๕๑๕.๐๐ ม. หนาเฉลี่ย ๐.๑๐ ม.	๒๕๐,๐๐๐	-	-	๒,๕๗๐,๐๐๐	๒,๕๗๐,๐๐๐	ร้อยละ ของ ครัวเรือน ที่ได้รับ การสัญจร ไปมาที่ สะดวกขึ้น	ประชาชนได้ รับความ สะดวกใน การสัญจร และขนส่ง ละอองลด น้อยลง	ส่วนโยธา
๑๒๖	โครงการก่อสร้างถนน หินคลุกพร้อมวางท่อ ระบายน้ำทำวังโรงใหญ่- คุ้มหินทราย บ้านวังโรง ใหญ่ หมู่ ๗	๑. เพื่อให้ราษฎรมี เส้นทาง สัญจรไปมาที่ สะดวกสบาย ๒. เพื่อให้ขนส่งพืชผล ทางการ เกษตรได้สะดวกขึ้น	ถนนหินคลุก กว้าง ๖.๐๐ ม. ยาว ๘๐๐.๐๐ ม. หนาเฉลี่ย ๐.๑๐ ม ตาม แบบที่ อบต.วังโรงใหญ่ กำหนด	๒๕๐,๐๐๐	-	-	๒๕๐,๐๐๐	๒๕๐,๐๐๐	ร้อยละ ของ ครัวเรือน ที่ได้รับ การสัญจร ไปมาที่ สะดวกขึ้น	ประชาชนได้ รับความ สะดวกใน การสัญจร และขนส่ง ละอองลด น้อยลง	ส่วนโยธา
๑๒๗	โครงการก่อสร้างวาง ระบายน้ำจากบ้านนาย อนงค์-บ้านนายพิระพล บ้านวังโรงใหญ่ หมู่ ๗	๑. เพื่อแก้ปัญหา ท่วมขังในช่วงฤดูฝน ไม่ให้ท่วมบ้านเรือน ๒. เพื่อแก้ปัญหา น้ำเสียในครัวเรือน	ก่อสร้างวางระบายน้ำ ยาว ๒๕๐ เมตร ตามแบบที่ อบต.วังโรงใหญ่กำหนด	-	-	-	๕๐๐,๐๐๐	๕๐๐,๐๐๐	ร้อยละ ของ ครัวเรือน ที่ได้รับ การสัญจร ไปมาที่ สะดวกขึ้น	ประชาชน ได้รับการ แก้ปัญหา น้ำท่วมขัง	ส่วนโยธา
๑๒๘	โครงการก่อสร้างถนน คสล. จากถนน นม ๓๐๕๔-บ้านนายเป็น บ้านวังโรงใหญ่ หมู่ ๗	๑. เพื่อให้ราษฎรมี เส้นทางสัญจรไปมาที่ สะดวกสบาย ๒. เพื่อระบายน้ำในฤดูฝน ไม่ให้ท่วมขัง	ถนน คสล. กว้าง ๕.๐๐ ม. ยาว ๒๗๐.๐๐ ม. หนา ๐.๑๐ ม. ตามแบบ ที่ อบต. วังโรงใหญ่กำหนด	-	๓๕,๐๐๐	-	๖๗๕,๐๐๐	๖๗๕,๐๐๐	ร้อยละ ของ ครัวเรือน ที่ได้รับ การสัญจร ไปมาที่ สะดวกขึ้น	ประชาชนได้ รับความ สะดวกใน การสัญจร และขนส่ง ละอองลด น้อยลง	ส่วนโยธา

๑๒๙	โครงการซ่อมแซมถนนลาดยาง สาขนอก นม.๓๐๕๕ (บ้านวังโรงใหญ่ - แยก นม. ๕๐๕๕ (บ้านโนนสมบูรณ์) ซ่อมบางจุด บ้านวังโรงใหญ่ หมู่ที่ ๗	๑. เพื่อให้ราษฎรมีเส้นทางสัญจรไปมาที่สะดวกสบาย ๒. เพื่อระบายน้ำในฤดูฝนไม่ให้ท่วมขัง	ซ่อมแซมถนนลาดยางเป็นบางจุด ขนาด กว้าง ๕.๐๐ ม. ยาว ๕๕๐.๐๐ ม. ทน ๐.๐๕ ม. ตามแบบ ที่ อบต. วังโรงใหญ่กำหนด	-	-	๓,๓๐๐,๐๐๐	๓,๓๐๐,๐๐๐	๓,๓๐๐,๐๐๐	ร้อยละของครัวเรือนที่ได้รับ การสัญจรไปมาที่สะดวกขึ้น	ประชาชนได้ รับความ สะดวกใน การสัญจร และผู้ น้อยลง	ส่วนโยธา
๑๓๐	โครงการก่อสร้างรางระบายน้ำ ส่วนที่เหลือ บ้านวังโรงใหญ่ หมู่ที่ ๗	๑. เพื่อแก้ปัญหา น้ำท่วมขังในช่วงฤดูฝนไม่ให้ท่วมบ้านเรือน ๒. เพื่อแก้ปัญหา น้ำเสียในครัวเรือน	ก่อสร้างรางระบายน้ำ ยาว ๒๕๐ เมตร ตามแบบที่ อบต. วังโรงใหญ่กำหนด	๕๘๘,๖๐๐	-	-	๕๘๘,๖๐๐	๕๘๘,๖๐๐	ร้อยละของ ครัวเรือนที่ ได้รับ การ สัญจรไปมา ที่สะดวก ขึ้น	ประชาชน ได้ รับ การ แก้ไขปัญหา น้ำท่วมขัง	ส่วนโยธา
๑๓๑	โครงการก่อสร้างถนนลาดยางแบบแอสฟัลติกคอนกรีต สายบ้านวังโรงใหญ่ ต.วังโรงใหญ่ - ถนน นม.๓๐๕๕ ต.ภุชฌมา หมู่ที่ ๗	๑. เพื่อให้ราษฎรมีเส้นทางสัญจรไปมาที่สะดวกสบาย ๒. เพื่อให้ขนส่งพืชผลทางการ เกษตรได้สะดวกขึ้น	ถนนลาดยาง กว้าง ๖.๐๐ ม. ยาว ๓,๖๐๐.๐๐ ม. ตามแบบ อบต. กำหนด	๓,๖๐๐,๐๐๐	๓,๖๐๐,๐๐๐	๓,๖๐๐,๐๐๐	๓,๖๐๐,๐๐๐	๓,๖๐๐,๐๐๐	ร้อยละของ ครัวเรือน ที่ได้รับ การสัญจรไปมาที่ สะดวกขึ้น	ประชาชนได้ รับความ สะดวกใน การสัญจร และผู้ น้อยลง	ส่วนโยธา อบจ.
๑๓๒	โครงการก่อสร้างถนนคสล.สายข้างวัดบ้านวังราง บ้านวังราง หมู่ ๘	๑. เพื่อให้ราษฎรมีเส้นทางสัญจรไปมาที่สะดวกสบาย ๒. เพื่อให้ขนส่งพืชผลทางการ เกษตรได้สะดวกขึ้น	ก่อสร้างถนน คสล.ขนาดกว้าง ๕.๐๐ เมตร ยาว ๕๕๐.๐๐ เมตร ทน ๐.๐๕ เมตร หรือพื้นที่ถนนไม่ต่ำกว่า ๗๕๐.๐๐ ตร.ม.พร้อมติดตั้งป้ายโครงการตามแบบ อบต. วังโรงใหญ่กำหนด พิกัดเริ่มต้นโครงการ N ๑๒๓๐๕๑๐ E ๐๓๒๐๕๑๕ พิกัดสิ้นสุดโครงการ N ๑๒๓๐๕๑๐ E ๐๓๒๐๕๑๕	-	๕๒๐,๐๐๐	-	๕๒๐,๐๐๐	๕๒๐,๐๐๐	ร้อยละของ ครัวเรือน ที่ได้รับ การสัญจรไปมาที่ สะดวกขึ้น	ประชาชนได้ รับความ สะดวกใน การสัญจร และผู้ น้อยลง	ส่วนโยธา

๑๓๓	โครงการก่อสร้างถนน ลูกรังสายแยกไปบ้าน นายควน-ทุ่งนาคี หมู่ที่ ๘	๑. เพื่อให้ราษฎรมี เส้นทาง สัญจรไปมาที่ สะดวกสบาย ๒. เพื่อให้ขนส่งพืชผล ทางการ เกษตรได้สะดวกขึ้น	ถนนลูกรัง กว้าง ๕.๐๐ ม. ยาว ๑,๕๐๐.๐๐ ม. หนาเฉลี่ย ๐.๑๐ ม.	-	๓๐๒,๖๐๐	-	-	๓๐๒,๖๐๐	ร้อยละ ของ ครัวเรือน ที่ได้รับ การสัญจร ไปมาที่ สะดวกขึ้น	ประชาชนได้ รับความ สะดวกใน การสัญจร และผ่อน ละอองลด น้อยลง	ส่วนโยธา
๑๓๔	โครงการก่อสร้างบล็อค คอนกรีต ถนนสาธารณะ - หนองอู หมู่ที่ ๘	๑. เพื่อให้ราษฎรมี เส้นทาง สัญจรไปมาที่ สะดวกสบาย ๒. เพื่อให้ขนส่งพืชผล ทางการ เกษตรได้สะดวกขึ้น	ก่อสร้างบล็อคคอนกรีต (ตาม แบบ อบต. กำหนด)	-	๕๐๐,๐๐๐	-	-	๕๐๐,๐๐๐	ร้อยละ ของ ครัวเรือน ที่ได้รับ การสัญจร ไปมาที่ สะดวกขึ้น	ประชาชนได้ รับความ สะดวกใน การสัญจร และผ่อน ละอองลด น้อยลง	ส่วนโยธา
๑๓๕	โครงการก่อสร้างถนน หินคลุกจากบ้านนาย จันทร์ - นานายพนาทร หมู่ที่ ๘	๑. เพื่อให้ราษฎรมี เส้นทาง สัญจรไปมาที่ สะดวกสบาย ๒. เพื่อให้ขนส่งพืชผล ทางการ เกษตรได้สะดวกขึ้น	ถนนหินคลุก กว้าง ๕.๐๐ ม. ยาว ๕๒๕.๐๐ ม. หนาเฉลี่ย ๐.๑๐ ม.	-	๓๐๐,๐๐๐	-	-	๕๒๕,๐๐๐	ร้อยละ ของ ครัวเรือน ที่ได้รับ การสัญจร ไปมาที่ สะดวกขึ้น	ประชาชนได้ รับความ สะดวกใน การสัญจร และผ่อน ละอองลด น้อยลง	ส่วนโยธา
๑๓๖	โครงการก่อสร้างถนน หินคลุกจากฝายน้ำล้น - ทุ่งนาคี หมู่ที่ ๘	๑. เพื่อให้ราษฎรมี เส้นทาง สัญจรไปมาที่ สะดวกสบาย ๒. เพื่อให้ขนส่งพืชผล ทางการ เกษตรได้สะดวกขึ้น	ถนนหินคลุก กว้าง ๕.๐๐ ม. ยาว ๑,๕๐๐.๐๐ ม. หนาเฉลี่ย ๐.๑๐ ม.	-	๓๕๐,๐๐๐	-	-	-	ร้อยละ ของ ครัวเรือน ที่ได้รับ การสัญจร ไปมาที่ สะดวกขึ้น	ประชาชนได้ รับความ สะดวกใน การสัญจร และผ่อน ละอองลด น้อยลง	ส่วนโยธา ประสาน แผน

๑๓๗	โครงการก่อสร้างถนนหินคลุก จากแยก ร.ร. - นาผู้ใหญ่บ้าน หมู่ที่ ๘	๑. เพื่อให้ราษฎรมีเส้นทางสัญจรไปมาที่สะดวกสบาย ๒. เพื่อให้ขนส่งพืชผลทางการเกษตรได้สะดวกขึ้น	ถนนหินคลุก กว้าง ๕.๐๐ ม. ยาว ๕๐๐.๐๐ ม. หนาเฉลี่ย ๐.๑๐ ม.	-	-	-	๗๐๐,๐๐๐	๗๐๐,๐๐๐	ร้อยละของครัวเรือนที่ได้รับ การสัญจรไปมาที่สะดวกขึ้น	ประชาชนได้ รับความ สะดวกใน การสัญจร และผู้ น้อยลง	ส่วนโยธา
๑๓๘	โครงการก่อสร้างถนนหินคลุกสายที่อาคารมะหนອງคู่ หมู่ที่ ๘	๑. เพื่อให้ราษฎรมีเส้นทางสัญจรไปมาที่สะดวกสบาย ๒. เพื่อให้ขนส่งพืชผลทางการเกษตรได้สะดวกขึ้น	ก่อสร้างถนนหินคลุก ตามแบบ อบต. กำหนด	-	๑,๒๐๐,๐๐๐	-	๑,๒๐๐,๐๐๐	๑,๒๐๐,๐๐๐	ร้อยละของครัวเรือนที่ได้รับ การสัญจรไปมาที่สะดวกขึ้น	ประชาชนได้ รับความ สะดวกใน การสัญจร และผู้ น้อยลง	ส่วนโยธา
๑๓๙	โครงการก่อสร้างถนนหินคลุกจากไร่ม่วงหมูนิศ- ไร่บางเมือง ผลเจริญชัย บ้านวังราง หมู่ ๘	๑. เพื่อให้ราษฎรมีเส้นทางสัญจรไปมาที่สะดวกสบาย ๒. เพื่อให้ขนส่งพืชผลทางการเกษตรได้สะดวกขึ้น	ก่อสร้างถนนหินคลุก ขนาด กว้าง ๕ เมตร ยาว ๒,๐๐๐ เมตร หนาเฉลี่ย ๐.๑๐ เมตร ตามแบบ อบต. กำหนด	-	-	-	-	๒,๐๐๐,๐๐๐	ร้อยละของครัวเรือนที่ได้รับ การสัญจรไปมาที่สะดวกขึ้น	ประชาชนได้ รับความ สะดวกใน การสัญจร และผู้ น้อยลง	ส่วนโยธา
๑๔๐	โครงการก่อสร้างถนนคสล.จากบ้านนางตาตำหนักบ้านนางนายบัวรองบ้านวังราง หมู่ ๘	๑. เพื่อให้ราษฎรมีเส้นทางสัญจรไปมาที่สะดวกสบาย ๒. เพื่อให้ขนส่งพืชผลทางการเกษตรได้สะดวกขึ้น	ก่อสร้างถนน คสล.ขนาด กว้าง ๕.๐๐ เมตร ยาว ๒๕๐.๐๐ เมตร หนา ๐.๑๕ เมตร พร้อมติดตั้งป้ายโครงการตามแบบ อบต. ว่างใหญ่กำหนด	-	-	๗๕๐,๐๐๐	๗๕๐,๐๐๐	๗๕๐,๐๐๐	ร้อยละของครัวเรือนที่ได้รับ การสัญจรไปมาที่สะดวกขึ้น	ประชาชนได้ รับความ สะดวกใน การสัญจร และผู้ น้อยลง	ส่วนโยธา

๑๔๑	โครงการก่อสร้างถนน คสล.จากบ้านนายบัว รองสายน้ำสัน บ้านวัง ราง หมู่ ๘	๑. เพื่อให้ราษฎรมี เส้นทาง สัญจรไปมาที่ สะดวกสบาย ๒.เพื่อให้ขนส่งพืชผล ทางการ เกษตรได้สะดวกขึ้น	ก่อสร้างถนน คสล.ขนาด กว้าง ๗.๐๐ เมตร ยาว ๕๐๐.๐๐ เมตร ทน ๐.๕๕ เมตร .พร้อมติดตั้งป้าย โครงการตามแบบ อบต.วัง โรงใหญ่กำหนด	-	-	-	๑,๗๐๐,๐๐๐	๑,๗๐๐,๐๐๐	ร้อยละ ของ ครัวเรือน ที่ได้รับ การสัญจร ไปมาที่ สะดวกขึ้น	ประชาชนได้ รับความ สะดวกใน การสัญจร และผู้นำ ละอองลด น้อยลง	ส่วนโยธา
๑๔๒	โครงการก่อสร้างบ่อกัก คอนเวสทางไปวัดป่า โนนสมบูรณ์ หมู่ที่ ๙	๑. เพื่อให้ราษฎรมี เส้นทางสัญจรไปมาที่ สะดวกสบาย ๒. เพื่อระบายน้ำในฤดูฝน ไม่ให้ท่วมขัง	ก่อสร้างบ่อกักคอนเวส ตาม แบบ อบต. กำหนด	๓๘๐,๐๐๐	-	-	๓๘๐,๐๐๐	๓๘๐,๐๐๐	ร้อยละ ของ ครัวเรือน ที่ได้รับ การสัญจร ไปมาที่ สะดวกขึ้น	ประชาชนได้ รับความ สะดวกใน การสัญจร และผู้นำ ละอองลด น้อยลง	ส่วนโยธา
๑๔๓	โครงการก่อสร้างถนน ดินลูกรังสายไปวัดป่าโนน สมบูรณ์ หมู่ที่ ๙	๑. เพื่อให้ราษฎรมี เส้นทาง สัญจรไปมาที่ สะดวกสบาย ๒.เพื่อให้ขนส่งพืชผล ทางการ เกษตรได้สะดวกขึ้น	ถนนหินคลุก กว้าง ๕.๐๐ ม. ยาว ๒,๐๐๐.๐๐ ม. หนาเฉลี่ย ๐.๑๐ ม.	-	๖๐๐,๐๐๐	-	๖๐๐,๐๐๐	๖๐๐,๐๐๐	ร้อยละ ของ ครัวเรือน ที่ได้รับ การสัญจร ไปมาที่ สะดวกขึ้น	ประชาชนได้ รับความ สะดวกใน การสัญจร และผู้นำ ละอองลด น้อยลง	ส่วนโยธา
๑๔๔	โครงการก่อสร้าง ถนนลาดยางสายสาม แยกขับกระจาย - แยก บ่อเค่า หมู่ที่ ๑๐	๑. เพื่อให้ราษฎรมี เส้นทาง สัญจรไปมาที่ สะดวกสบาย ๒.เพื่อให้ขนส่งพืชผล ทางการ เกษตรได้สะดวกขึ้น	ถนนลาดยางขนาดผิวจราจร กว้าง ๖.๐๐ ม.ยาว ๑,๐๐๐.๐๐ ม.	๕๓๐,๖๐๐	-	-	-	๕๓๐,๖๐๐	ร้อยละ ของ ครัวเรือน ที่ได้รับ การสัญจร ไปมาที่ สะดวกขึ้น	ประชาชนได้ รับความ สะดวกใน การสัญจร และผู้นำ ละอองลด น้อยลง	ส่วนโยธา

๑๔๕	โครงการก่อสร้างถนน คสล. ขอบบ้านนาง กุหลาบ หมู่ที่ ๓๐	๑. เพื่อให้ราษฎรมี เส้นทาง สัญจรไปมาที่ สะดวกสบาย ๒. เพื่อให้ขนส่งที่ผล ทางการ เกษตรได้สะดวกขึ้น	ถนน คสล. กว้าง ๓.๕๐ ม. ยาว ๕๐.๐๐ ม. หนาเฉลี่ย ๐.๑๕ ม.	-	๑๔๐,๐๐๐	-	-	๑๔๐,๐๐๐	ร้อยละ ของ ครัวเรือน ที่ได้รับ การสัญจร ไปมาที่ สะดวกขึ้น	ประชาชนได้ รับความ สะดวกใน การสัญจร และฝุ่น ละอองลด น้อยลง	ส่วนโยธา
๑๔๖	โครงการก่อสร้างถนน คสล. สายจากบ้านนาง สอีน - บ้าน อบค. สมชาย หมู่ที่ ๑๐	๑. เพื่อให้ราษฎรมี เส้นทาง สัญจรไปมาที่ สะดวกสบาย ๒. เพื่อให้ขนส่งที่ผล ทางการ เกษตรได้สะดวกขึ้น	ถนน คสล. กว้าง ๕.๐๐ ม. ยาว ๓๐๐.๐๐ ม. หนาเฉลี่ย ๐.๑๕ ม.	-	๖๐๐,๐๐๐	-	๖๐๐,๐๐๐	๖๐๐,๐๐๐	ร้อยละ ของ ครัวเรือน ที่ได้รับ การสัญจร ไปมาที่ สะดวกขึ้น	ประชาชนได้ รับความ สะดวกใน การสัญจร และฝุ่น ละอองลด น้อยลง	ส่วนโยธา
๑๔๗	โครงการก่อสร้างถนน หินคลุกจาก บม. ๔๐๕๙-ที่สาธารณะบ้าน หนองไทร หมู่ที่ ๓๐	๑. เพื่อให้ราษฎรมี เส้นทาง สัญจรไปมาที่ สะดวกสบาย ๒. เพื่อให้ขนส่งที่ผล ทางการ เกษตรได้สะดวกขึ้น	ถนนหินคลุก กว้าง ๔.๐๐ ม. ยาว ๒,๐๐๐.๐๐ ม. หนาเฉลี่ย ๐.๑๐ ม.	-	๒๗๐,๐๐๐	-	-	๒๗๐,๐๐๐	ร้อยละ ของ ครัวเรือน ที่ได้รับ การสัญจร ไปมาที่ สะดวกขึ้น	ประชาชนได้ รับความ สะดวกใน การสัญจร และฝุ่น ละอองลด น้อยลง	ส่วนโยธา
๑๔๘	โครงการก่อสร้างถนน คสล. จากสามแยกบ้าน อบค.สมชาย - บ้านนาย สุชาติ (สระน้ำ) หมู่ที่ ๓๐	๑. เพื่อให้ราษฎรมี เส้นทางสัญจรไปมาที่ สะดวกสบาย ๒. เพื่อระบายน้ำในฤดูฝน ไม่ให้ท่วมขัง	ถนน คสล. กว้าง ๔.๐๐ ม. ยาว ๑๑๗.๐๐ ม. หนาเฉลี่ย ๐.๑๕ ม.	-	๒๖๐,๐๐๐	-	-	๒๖๐,๐๐๐	ร้อยละ ของ ครัวเรือน ที่ได้รับ การสัญจร ไปมาที่ สะดวกขึ้น	ประชาชนได้ รับความ สะดวกใน การสัญจร และฝุ่น ละอองลด น้อยลง	ส่วนโยธา

๓๔๙	โครงการก่อสร้างบล็อคนอนวีลพร้อมถนนทางข้ามตรงใ้งนางบุญเฮื้อข้ามคลอง หมู่ที่ ๑๐	๑. เพื่อให้ราษฎรมีเส้นทางสัญจรไปมาที่สะดวกสบาย ๒. เพื่อให้ขนส่งพืชผลทางการเกษตรได้สะดวกขึ้น	ก่อสร้างบล็อคนอนวีล (ตามแบบ อบต. กำหนด)	-	-	๓๖๐,๐๐๐	-	๓๖๐,๐๐๐	ร้อยละของครัวเรือนที่ได้รับ การสัญจรไปมาที่สะดวกขึ้น	ประชาชนได้ รับความสะดวกใน การสัญจร และผู้ขนส่งของลดน้อยลง	ส่วนโยธา
๓๕๐	โครงการก่อสร้างถนนหินคลุกสายหน้าวัด-คุ้มป่าไผ่ บ้านหนองสองห้อง หมู่ ๑๐	๑. เพื่อให้ราษฎรมีเส้นทางสัญจรไปมาที่สะดวกสบาย ๒. เพื่อให้ขนส่งพืชผลทางการเกษตรได้สะดวกขึ้น	ถนนหินคลุก กว้าง ๒.๐๐ ม. ยาว ๑,๑๐๐.๐๐ ม. หนาเฉลี่ย ๐.๑๐๐ ม.	-	-	๓๖๐,๐๐๐	๑,๓๕๐,๐๐๐	๑,๓๕๐,๐๐๐	ร้อยละของครัวเรือนที่ได้รับ การสัญจรไปมาที่สะดวกขึ้น	ประชาชนได้ รับความสะดวกใน การสัญจร และผู้ขนส่งของลดน้อยลง	ส่วนโยธา
๓๕๑	โครงการก่อสร้างถนนคสล. จากบ้านนายจัวสองผ่านศาลาประชาคม-สามแยกบ้านผู้ใหญ่เภาบ้านหนองสองห้อง หมู่ที่ ๑๐	๑. เพื่อให้ราษฎรมีเส้นทางสัญจรไปมาที่สะดวกสบาย ๒. เพื่อให้ขนส่งพืชผลทางการเกษตรได้สะดวกขึ้น	ถนน คสล. กว้าง ๕.๐๐ ม. ยาว ๒๕๐.๐๐ ม. หนาเฉลี่ย ๐.๑๕ ม.	-	๗๕๐,๐๐๐	-	๗๕๐,๐๐๐	๗๕๐,๐๐๐	ร้อยละของครัวเรือนที่ได้รับ การสัญจรไปมาที่สะดวกขึ้น	ประชาชนได้ รับความสะดวกใน การสัญจร และผู้ขนส่งของลดน้อยลง	ส่วนโยธา
๓๕๒	โครงการก่อสร้างถนนหินคลุกสายบ้านหนองสองห้องผ่านหน้า ม.๑๐ ต.วังโรงใหญ่-เขตติดต่อ ต.หนองหญ้าขาว บ้านหนองสองห้อง หมู่ ๑๐	๑. เพื่อให้ราษฎรมีเส้นทางสัญจรไปมาที่สะดวกสบาย ๒. เพื่อให้ขนส่งพืชผลทางการเกษตรได้สะดวกขึ้น	ถนนหินคลุกขนาดกว้าง ๔.๐๐ เมตร ยาว ๔,๕๖๐.๐๐ เมตร หนาเฉลี่ย ๐.๑๐ เมตร พร้อมติดตั้งป้ายโครงการ ตามแบบ อบต.กำหนด พิกัดเริ่มต้นโครงการ N ๑๖๖๔๓๓๓ E ๐๓๗๖๕๗๕ พิกัดสิ้นสุดโครงการ N ๑๖๖๓๓๓๗ E ๐๓๗๖๓๓๔	๗๐๐,๐๐๐	๒,๐๐๐,๐๐๐	๒,๐๐๐,๐๐๐	๒,๐๐๐,๐๐๐	๒,๐๐๐,๐๐๐	ร้อยละของครัวเรือนที่ได้รับ การสัญจรไปมาที่สะดวกขึ้น	ประชาชนได้ รับความสะดวกใน การสัญจร และผู้ขนส่งของลดน้อยลง	ส่วนโยธา

๒๗ ๖๕-
๑๖ ๑๘

๑๕๓	โครงการก่อสร้างถนน คสล. สายตัดถนนกัทธา หมู่ที่ ๑๓	๓. เพื่อให้ราษฎรมี เส้นทางสัญจรไปมาที่ สะดวกสบาย ๒. เพื่อระบายน้ำในฤดูฝน ไม่ให้ท่วมขัง	ถนน คสล. กว้าง ๓.๕๐ ม. ยาว ๑๕๐.๐๐ ม. หนาเฉลี่ย ๐.๑๕ ม.	-	๒๒๐,๐๐๐	-	-	๒๒๐,๐๐๐	ร้อยละ ของ ครัวเรือน ที่ได้รับ การสัญจร ไปมาที่ สะดวกขึ้น	ประชาชนได้ รับความ สะดวกใน การสัญจร และฝุ่น ละอองลด น้อยลง	ส่วนโยธา
๑๕๔	โครงการถนนหินคลุก สายศาลาปูนบ้านเก่า- โรงเรียนบ้านถ้ำมังกร ทอง หมู่ ๑๑	๑. เพื่อให้ราษฎรมี เส้นทางสัญจรไปมาที่ สะดวกสบาย ๒. เพื่อระบายน้ำในฤดูฝน ไม่ให้ท่วมขัง	ถนนหินคลุกขนาดกว้าง ๓.๕๐ เมตร ยาว ๘๐๐.๐๐ เมตร หนาเฉลี่ย ๐.๑๐ เมตร ตามแบบ อบต.กัทธา พิกัดเริ่มต้นโครงการ N ๑๖๖๖๘๘๘ E ๐๗๗๗๘๕๖ พิกัดสิ้นสุดโครงการ N ๑๖๖๖๗๗๘ E ๐๗๗๗๑๑๕	๕๐,๐๐๐	๓๐๖,๐๐๐	-	๓๐๖,๐๐๐	๓๐๖,๐๐๐	ร้อยละ ของ ครัวเรือน ที่ได้รับ การสัญจร ไปมาที่ สะดวกขึ้น	ประชาชนได้ รับความ สะดวกใน การสัญจร และฝุ่น ละอองลด น้อยลง	ส่วนโยธา
๑๕๕	โครงการก่อสร้างถนน คอนกรีตสายจากแยก น.ม. ๓๐๕๔-บ้านผู้ช่วย นิศ บ้านถ้ำมังกรทอง หมู่ ๑๑	๑. เพื่อให้ราษฎรมี เส้นทางสัญจรไปมาที่ สะดวกสบาย ๒. เพื่อระบายน้ำในฤดูฝน ไม่ให้ท่วมขัง	ถนนคอนกรีตเสริมเหล็ก ขนาดกว้าง ๖.๐๐ เมตร ยาว ๕๘๖.๐๐ เมตร หนา ๐.๑๕ เมตร หรือมีพื้นที่ไม่น้อยกว่า ๓,๕๑๖ ตารางเมตร พร้อม ติดตั้งป้ายโครงการ ตามแบบ อบต.วังโรงใหญ่ กัทธา พิกัดเริ่มต้นโครงการ N ๑๖๖๖๘๘๐ E ๐๗๗๗๑๑๖ พิกัดสิ้นสุดโครงการ N ๑๖๖๖๗๗๘ E ๐๗๗๗๑๑๕	-	๑,๙๘๐,๐๐๐	-	๑,๙๘๐,๐๐๐	๑,๙๘๐,๐๐๐	ร้อยละ ของ ครัวเรือน ที่ได้รับ การสัญจร ไปมาที่ สะดวกขึ้น	ประชาชนได้ รับความ สะดวกใน การสัญจร และฝุ่น ละอองลด น้อยลง	ส่วนโยธา

๑๕๖	โครงการก่อสร้างถนน หินคลุกสายถ้ำมังกร ทอง-คอนสีพื้น หมู่ที่ ๑๑	๑. เพื่อให้ราษฎรมี เส้นทาง สัญจรไปมาที่ สะดวกสบาย ๒. เพื่อให้ขนส่งพืชผล ทางการ เกษตรได้สะดวกขึ้น	ถนนหินคลุก กว้าง ๖.๐๐ ม. ยาว ๒,๕๐๐.๐๐ ม. หนาเฉลี่ย ๐.๑๐ ม.	-	-	-	๔๘๗,๖๐๐	๔๘๗,๖๐๐	ร้อยละ ของ ครัวเรือน ที่ได้รับ การสัญจร ไปมาที่ สะดวกขึ้น	ประชาชนได้ รับความ สะดวกใน การสัญจร และขนส่ง ของผล น้อยลง	ส่วนโยธา
๑๕๗	โครงการก่อสร้างถนน หินคลุกสายถ้ำห้วยคด-ที่ ท่าเล หมู่ที่ ๑๓	๑. เพื่อให้ราษฎรมี เส้นทาง สัญจรไปมาที่ สะดวกสบาย ๒. เพื่อให้ขนส่งพืชผล ทางการ เกษตรได้สะดวกขึ้น	ถนนหินคลุก กว้าง ๖.๐๐ ม. ยาว ๕๐๐.๐๐ ม. หนาเฉลี่ย ๐.๑๐ ม.	-	-	-	-	๘๕๐,๐๐๐	ร้อยละ ของ ครัวเรือน ที่ได้รับ การสัญจร ไปมาที่ สะดวกขึ้น	ประชาชนได้ รับความ สะดวกใน การสัญจร และขนส่ง ของผล น้อยลง	ส่วนโยธา
๑๕๘	โครงการก่อสร้างถนน หินคลุกสายหลังวัด (ต่อ จากเส้นหลังวัด) หมู่ที่ ๑๓	๑. เพื่อให้ราษฎรมี เส้นทาง สัญจรไปมาที่ สะดวกสบาย ๒. เพื่อให้ขนส่งพืชผล ทางการ เกษตรได้สะดวกขึ้น	ก่อสร้างถนนหินคลุก ตาม แบบ อบต. กำหนด	-	-	-	๓๗๐,๐๐๐	๓๗๐,๐๐๐	ร้อยละ ของ ครัวเรือน ที่ได้รับ การสัญจร ไปมาที่ สะดวกขึ้น	ประชาชนได้ รับความ สะดวกใน การสัญจร และขนส่ง ของผล น้อยลง	ส่วนโยธา
๑๕๙	โครงการก่อสร้างถนน หินคลุกเส้นต่อจากหลัง วัด-หินลาด(ไร่นาทูย) หมู่ที่ ๑๑	๑. เพื่อให้ราษฎรมี เส้นทาง สัญจรไปมาที่ สะดวกสบาย ๒. เพื่อให้ขนส่งพืชผล ทางการ เกษตรได้สะดวกขึ้น	ถนนหินคลุก กว้าง ๔.๐๐ ม. ยาว ๔๐๐.๐๐ ม. หนาเฉลี่ย ๐.๑๐ ม.	-	๓๗๐,๐๐๐	-	๓๗๐,๐๐๐	๓๗๐,๐๐๐	ร้อยละ ของ ครัวเรือน ที่ได้รับ การสัญจร ไปมาที่ สะดวกขึ้น	ประชาชนได้ รับความ สะดวกใน การสัญจร และขนส่ง ของผล น้อยลง	ส่วนโยธา

๑๖๐	โครงการก่อสร้างถนน หินคลุกจากแฉก นม. ๓๐๕๕ - นามายาย หมู่ที่ ๑๑	๑. เพื่อให้ราษฎรมี เส้นทาง สัญจรไปมาที่ สะดวกสบาย ๒. เพื่อให้ขนส่งพืชผล ทางการ เกษตรได้สะดวกขึ้น	ถนนหินคลุก ตามแบบ อบต. กำหนด	-	-	-	-	๑๕๐,๐๐๐	ร้อยละ ของ ครัวเรือน ที่ได้รับ การสัญจร ไปมาที่ สะดวกขึ้น	ประชาชนได้ รับความ สะดวกใน การสัญจร และฝุ่น ละอองลด น้อยลง	ส่วนโยธา
๑๖๑	โครงการก่อสร้างถนน หินคลุกจากหลังลาน ป. เจริญ - ไร่นางกาสี หมู่ที่ ๑๑	๑. เพื่อให้ราษฎรมี เส้นทาง สัญจรไปมาที่ สะดวกสบาย ๒. เพื่อให้ขนส่งพืชผล ทางการ เกษตรได้สะดวกขึ้น	ถนนหินคลุก กว้าง ๖.๐๐ ม. ยาว ๘๐๐.๐๐ ม. หนาเฉลี่ย ๐.๑๐ ม.	-	-	-	๓,๖๘๐,๐๐๐	๓,๖๘๐,๐๐๐	ร้อยละ ของ ครัวเรือน ที่ได้รับ การสัญจร ไปมาที่ สะดวกขึ้น	ประชาชนได้ รับความ สะดวกใน การสัญจร และฝุ่น ละอองลด น้อยลง	ส่วนโยธา
๑๖๒	โครงการก่อสร้างถนนหิน คลุกคั่นตัวดงเดี่ยว - ไร่ ถ่าน ช่วงที่ ๑ จากคุ่มหัวดง เดี่ยว-สามแยกหนอง โบสถ์ ช่วงที่ ๒ จากสามแยก หนองโบสถ์-ศาลยาว นม. ๓๐๕๕ บ้านถ้ำมังกรทองหมู่ ๑๑	๑. เพื่อให้ราษฎรมี เส้นทาง สัญจรไปมาที่ สะดวกสบาย ๒. เพื่อให้ขนส่งพืชผล ทางการ เกษตรได้สะดวกขึ้น	ถนนหินคลุก กว้าง ๖.๐๐ ม. ยาว ๓,๕๐๐.๐๐ ม. หนาเฉลี่ย ๐.๑๐ ม.	-	-	-	๕,๐๐๐,๐๐๐	๕,๐๐๐,๐๐๐	ร้อยละ ของ ครัวเรือน ที่ได้รับ การสัญจร ไปมาที่ สะดวกขึ้น	ประชาชนได้ รับความ สะดวกใน การสัญจร และฝุ่น ละอองลด น้อยลง	ส่วนโยธา
๑๖๓	ก่อสร้างถนน คสล. จาก บ้านถ้ำมังกรทอง - บ้านนาคาหน บ้านถ้ำ มังกรทอง หมู่ ๑๑	๑. เพื่อให้ราษฎรมี เส้นทางสัญจรไปมาที่ สะดวกสบาย ๒. เพื่อระบายน้ำในฤดูฝน ไม่ให้ท่วมขัง	ถนน คสล. กว้าง ๖.๐๐ ม. ยาว ๓,๕๐๐.๐๐ ม. หนาเฉลี่ย ๐.๑๕ ม.	-	-	-	๗,๕๐๐,๐๐๐	๗,๕๐๐,๐๐๐	ร้อยละ ของ ครัวเรือน ที่ได้รับ การสัญจร ไปมาที่ สะดวกขึ้น	ประชาชนได้ รับความ สะดวกใน การสัญจร และฝุ่น ละอองลด น้อยลง	ส่วนโยธา

๑๖๔	โครงการก่อสร้างถนน หินคลุกจากไร่นาอก ประเสริฐ-คุ้มหัวคองเขียว บ้านแก้มังกรทอง หมู่ที่ ๑๑	๑. เพื่อให้ราษฎรมี เส้นทาง สัญจรไปมาที่ สะดวกสบาย ๒. เพื่อให้ขนส่งพืชผล ทางการ เกษตรได้สะดวกขึ้น	ถนนหินคลุก กว้าง ๕.๐๐ ม. ยาว ๓,๐๐๐.๐๐ ม. หนาเฉลี่ย ๐.๑๐ ม.	-	-	-	๓,๐๐๐,๐๐๐	๓,๐๐๐,๐๐๐	ร้อยละ ของ ครัวเรือน ที่ได้รับ การสัญจร ไปมาที่ สะดวกขึ้น	ประชาชนได้ รับความ สะดวกใน การสัญจร และขนส่ง ของผล ผลิต	ส่วนโยธา
๑๖๕	โครงการก่อสร้างถนนหิน คลุกจากบ้านหนอง โบลัด - บ้านหนองกระทุ่ม หมู่ที่ ๑๖	๑. เพื่อให้ราษฎรมี เส้นทาง สัญจรไปมาที่ สะดวกสบาย ๒. เพื่อให้ขนส่งพืชผล ทางการ เกษตรได้สะดวกขึ้น	ถนนหินคลุก กว้าง ๖.๐๐ ม. ยาว ๒,๕๐๐.๐๐ ม. หนาเฉลี่ย ๐.๑๐ ม.	-	๓๐๐,๐๐๐	-	-	๓๐๐,๐๐๐	ร้อยละของ ครัวเรือนที่ ได้รับการ สัญจรไปมา ที่สะดวก ขึ้น	ประชาชนได้ รับความ สะดวกใน การสัญจร และขนส่ง ของผล ผลิต	ส่วนโยธา
๑๖๖	โครงการก่อสร้างถนน คสล.จากบ้านหนองโบลัด หมู่ ๑๒ ต.วังโรงใหญ่- บ้านวังโรงน้อย ต. กฤษณา บ้านหนองโบลัด หมู่ ๑๒ ต.วังโรงใหญ่	๑. เพื่อให้ราษฎรมี เส้นทาง สัญจรไปมาที่ สะดวกสบาย ๒. เพื่อให้ขนส่งพืชผล ทางการ เกษตรได้สะดวกขึ้น	ถนนถนน คสล.กว้าง ๖.๐๐ ม. ยาว ๓,๕๐๐.๐๐ ม. หนา ๐.๑๕ ม.	-	-	๖,๕๐๐,๐๐๐	๖,๕๐๐,๐๐๐	๖,๕๐๐,๐๐๐	ร้อยละ ของ ครัวเรือนที่ ได้รับการ สัญจรไป มาที่ สะดวกขึ้น	ประชาชนได้ รับความ สะดวกใน การสัญจร และขนส่ง ของผล ผลิต	ส่วนโยธา อบจ.
๑๖๗	โครงการก่อสร้างถนน คสล.จากแยกที่นาย เมือง-ลานตากผลผลิต บ้านหนองโบลัด หมู่ ๑๒	๑. เพื่อให้ราษฎรมี เส้นทาง สัญจรไปมาที่ สะดวกสบาย ๒. เพื่อให้ขนส่งพืชผล ทางการ เกษตรได้สะดวกขึ้น	ถนนถนน คสล.กว้าง ๕.๐๐ ม. ยาว ๕๐๐.๐๐ ม. หนา ๐.๑๕ ม.	-	-	-	๑,๒๐๐,๐๐๐	๑,๒๐๐,๐๐๐	ร้อยละ ของ ครัวเรือนที่ ได้รับการ สัญจรไป มาที่ สะดวกขึ้น	ประชาชนได้ รับความ สะดวกใน การสัญจร และขนส่ง ของผล ผลิต	ส่วนโยธา

๑๖๘	โครงการก่อสร้างถนนหินคลุกจากนาตาพล-ไม่งาม บ้านหนองโบสถ์ หมู่ ๑๒	๑. เพื่อให้ราษฎรมีเส้นทางสัญจรไปมาที่สะดวกสบาย ๒. เพื่อให้ขนส่งพืชผลทางการเกษตรได้สะดวกขึ้น	ถนนหินคลุก กว้าง ๕.๐๐ ม. ยาว ๓,๐๐๐.๐๐ ม. หนาเฉลี่ย ๐.๑๐ ม.	-	-	-	๓,๐๐๐,๐๐๐	๓,๐๐๐,๐๐๐	ร้อยละ ๖๐ ครัวเรือนที่ได้รับการสัญจรไปมาที่สะดวกขึ้น	ประชาชนได้รับความสะดวกในการสัญจรและขนส่งของสดน้อยลง	ส่วนโยธา
๑๖๙	โครงการก่อสร้างถนนคสล.สายจากลาดยาง-บ้านนายโตดคุ้มบ้านหินทราย บ้านฝายหลวง-คุ้มหินทราย บ้านฝายหลวง ม. ๑๓	๑. เพื่อให้ราษฎรมีเส้นทางสัญจรไปมาที่สะดวกสบาย ๒. เพื่อระบายน้ำในฤดูฝนไม่ให้ท่วมถึง	ความถี่องศา ๖ ม. คสล. ขนาดกว้าง ๖.๐๐ เมตร ยาว ๓,๓๒๕.๐๐ เมตร หนาเฉลี่ย ๐.๑๐ เมตร พร้อมติดตั้งป้ายโครงการ ตามแบบ อบต. ว่างใหญ่กำหนด พิกัดเริ่มต้นโครงการ N ๓๖๖๕๐๓๑๕ E ๐๙๗๖๒๑๑๑ พิกัดสิ้นสุดโครงการ N ๓๖๖๖๒๖๑๕ E ๐๙๗๖๕๑๑๑	-	๔,๓๗๒,๕๐๐	-	๔,๓๗๒,๕๐๐	๔,๓๗๒,๕๐๐	ร้อยละ ๖๐ ครัวเรือนที่ได้รับการสัญจรไปมาที่สะดวกขึ้น	ประชาชนได้รับความสะดวกในการสัญจรและขนส่งของสดน้อยลง	ส่วนโยธา กรมส่งเสริม
๑๗๐	โครงการก่อสร้างถนนหินคลุกสายรอบบริเวณป่าสาธารณะเพื่อเป็นแนวกันไฟและป้องกันการบุกรุกที่สาธารณะเขตติดต่อบ้านฝายหลวง ค.วังโรงใหญ่-บ้านป่าวังงาม ต.หัวบอง อ.สามชัย จ.มหาสารคาม หมู่ ๑๓	๑. เพื่อให้ราษฎรมีเส้นทางสัญจรไปมาที่สะดวกสบาย ๒. เพื่อให้ขนส่งพืชผลทางการเกษตรได้สะดวกขึ้น	ถนนหินคลุกขนาดกว้าง ๓.๐๐ เมตร ยาว ๔,๑๒๐.๐๐ เมตร หนาเฉลี่ย ๐.๑๐ เมตร ตามแบบ อบต. กำหนด พิกัดเริ่มต้นโครงการ N ๓๖๖๕๕๕๐๗ E ๐๙๗๖๒๑๑๑ พิกัดสิ้นสุดโครงการ N ๓๖๖๕๕๕๑๕ E ๐๙๗๖๕๑๑๑	๓๕๐,๐๐๐	๓,๕๐๐,๐๐๐	๓,๕๐๐,๐๐๐	๓,๕๐๐,๐๐๐	๓,๕๐๐,๐๐๐	ร้อยละ ๖๐ ครัวเรือนที่ได้รับการสัญจรไปมาที่สะดวกขึ้น	ประชาชนได้รับความสะดวกในการสัญจรและขนส่งของสดน้อยลง	ส่วนโยธา กรมพรทฯ

๑๗๑	โครงการก่อสร้างถนน หินคลุกสายแยกวัดหิน ทราย - ไร่นายเข้ม (คุ้ม หินทราย) หมู่ที่ ๑๓	๑. เพื่อให้ราษฎรมี เส้นทาง สัญจรไปมาที่ สะดวกสบาย ๒. เพื่อให้ขนส่งพืชผล ทางการ เกษตรได้สะดวกขึ้น	ถนนหินคลุก กว้าง ๔.๐๐ ม. ยาว ๕๐๐.๐๐ ม.	-	-	-	๑๖๐,๐๐๐	๑๖๐,๐๐๐	ร้อยละ ของ ครัวเรือน ที่ได้รับ การสัญจร ไปมาที่ สะดวกขึ้น	ประชาชนได้ รับความ สะดวกใน การสัญจร และขนส่ง ของลด น้อยลง	ส่วนโยธา
๑๗๒	โครงการก่อสร้างถนน คสล.จากถึงประปา- บ้านนายเที่ยง (คุ้มหิน ทราย) หมู่ที่ ๑๓	๑. เพื่อให้ราษฎรมี เส้นทาง สัญจรไปมาที่ สะดวกสบาย ๒. เพื่อให้ขนส่งพืชผล ทางการ เกษตรได้สะดวกขึ้น	ถนน คสล. กว้าง ๔.๐๐ ม. ยาว ๑,๐๐๐.๐๐ ม.	๑๘๐,๐๐๐	-	-	-	๑๘๐,๐๐๐	ร้อยละ ของ ครัวเรือน ที่ได้รับ การสัญจร ไปมาที่ สะดวกขึ้น	ประชาชนได้ รับความ สะดวกใน การสัญจร และขนส่ง ของลด น้อยลง	ส่วนโยธา
๑๗๓	โครงการก่อสร้างถนน หินคลุกจากสายแยกวัด หินทราย-สระขาว บ้าน ฝ่ายหลวง หมู่ ๑๓	๑. เพื่อให้ราษฎรมี เส้นทาง สัญจรไปมาที่ สะดวกสบาย ๒. เพื่อให้ขนส่งพืชผล ทางการ เกษตรได้สะดวกขึ้น	ถนนหินคลุก กว้าง ๖.๐๐ ม. ยาว ๒,๐๐๐.๐๐ ม. หน้า เฉลี่ย ๐.๑๐ เมตร	-	-	-	-	๒,๕๐๐,๐๐๐	ร้อยละ ของ ครัวเรือนที่ ได้รับการ สัญจรไป มาที่ สะดวกขึ้น	ประชาชนได้ รับความ สะดวกใน การสัญจร และขนส่ง ของลด น้อยลง	ส่วนโยธา
๑๗๔	โครงการก่อสร้างถนน หินคลุกจากประปาไป ทิศตะวันตก-ถนนเส้นวัง โรงใหญ่-วังราง บ้านฝ่าย หลวง หมู่ ๑๓ <i>บริเวณแนว ๑-1</i>	๑. เพื่อให้ราษฎรมี เส้นทาง สัญจรไปมาที่ สะดวกสบาย ๒. เพื่อให้ขนส่งพืชผล ทางการ เกษตรได้สะดวกขึ้น	ถนนหินคลุก กว้าง ๖.๐๐ ม. ยาว ๕๐๐.๐๐ ม. หน้าเฉลี่ย ๐.๑๐ เมตร	-	-	-	-	๖๐๐,๐๐๐	ร้อยละ ของ ครัวเรือน ที่ได้รับ การสัญจร ไปมาที่ สะดวกขึ้น	ประชาชนได้ รับความ สะดวกใน การสัญจร และขนส่ง ของลด น้อยลง	ส่วนโยธา

๑๓๖๕	โครงการก่อสร้างถนน หินคลุกสายจากบ้าน ฝายหลวง-ป่าไร่งาม (จากวัดหินทราย) หมู่ที่ ๑๓	๑. เพื่อให้ราษฎรมี เส้นทาง สัญจรไปมาที่ สะดวกสบาย ๒. เพื่อให้ขนส่งพืชผล ทางการ เกษตรได้สะดวกขึ้น	ถนนหินคลุก ผิวจราจรกว้าง ๖.๐๐ ม. ยาว ๒,๕๐๐ ม. หน้า เฉลี่ย ๐.๑๐ ม.	-	๑๖๓๗,๐๐๐	-	-	๑๖๓๗,๐๐๐	ร้อยละ ของ ครัวเรือน ที่ได้รับ การสัญจร ไปมาที่ สะดวกขึ้น	ประชาชนได้ รับความ สะดวกใน การสัญจร และขนส่ง ของลด น้อยลง	ส่วนโยธา
๑๓๖๖	โครงการก่อสร้างถนน หินคลุกสายนอก นม. ๓๐๔๔ - ไร่บางพริ้ว ศึกที่ (คุ้มฝายหลวง) หมู่ที่ ๑๓	๑. เพื่อให้ราษฎรมี เส้นทาง สัญจรไปมาที่ สะดวกสบาย ๒. เพื่อให้ขนส่งพืชผล ทางการ เกษตรได้สะดวกขึ้น	ถนนหินคลุก กว้าง ๔.๐๐ ม. ยาว ๑,๐๐๐.๐๐ ม. หน้า เฉลี่ย ๐.๑๐ ม.	๑๕๐,๐๐๐	-	-	-	๑๕๐,๐๐๐	ร้อยละ ของ ครัวเรือน ที่ได้รับ การสัญจร ไปมาที่ สะดวกขึ้น	ประชาชนได้ รับความ สะดวกใน การสัญจร และขนส่ง ของลด น้อยลง	ส่วนโยธา
๑๓๖๗	โครงการก่อสร้างถนน คสล. จากบ้านนางตีม- บ้านนายอตุลย์ (คุ้มหิน ทราย) บ้านฝายหลวง หมู่ ๑๓	๑. เพื่อให้ราษฎรมี เส้นทาง สัญจรไปมาที่ สะดวกสบาย ๒. เพื่อให้ขนส่งพืชผล ทางการ เกษตรได้สะดวกขึ้น	ถนน คสล. กว้าง ๔.๐๐ ม. ยาว ๓๐๐.๐๐ ม. หน้า ๐.๑๕ ม.	๑๘๐,๐๐๐	-	-	-	๑๘๐,๐๐๐	ร้อยละ ของ ครัวเรือน ที่ได้รับ การสัญจร ไปมาที่ สะดวกขึ้น	ประชาชนได้ รับความ สะดวกใน การสัญจร และขนส่ง ของลด น้อยลง	ส่วนโยธา
๑๓๖๘	โครงการก่อสร้างถนน หินคลุกต่อบ้านนาย ใหญ่ปี ๖๒ บ้านวังโรง ใหญ่ ม.๗ ต.วังโรงใหญ่- บ้านนาตาหน ต.หินศาล บ้านฝายหลวง หมู่ ๑๓	๑. เพื่อให้ราษฎรมี เส้นทาง สัญจรไปมาที่ สะดวกสบาย ๒. เพื่อให้ขนส่งพืชผล ทางการ เกษตรได้สะดวกขึ้น	ถนนหินคลุก กว้าง ๕.๐๐ ม. ยาว ๒,๐๐๐.๐๐ ม. หน้า เฉลี่ย ๐.๑๐ ม.	-	-	๓,๕๐๐,๐๐๐	๓,๕๐๐,๐๐๐	๓,๕๐๐,๐๐๐	ร้อยละ ของ ครัวเรือน ที่ได้รับ การสัญจร ไปมาที่ สะดวกขึ้น	ประชาชนได้ รับความ สะดวกใน การสัญจร และขนส่ง ของลด น้อยลง	ส่วนโยธา กรม ส่งเสริม พัฒนา จังหวัด

๑๗๙	โครงการก่อสร้างถนน หินคลุกจากบ้านนาย เที่ยง-ป่าช้าเก่า บ้านฝาย หลวง หมู่ ๑๓	๑. เพื่อให้ราษฎรมี เส้นทาง สัญจรไปมาที่ สะดวกสบาย ๒. เพื่อให้ขนส่งพืชผล ทางการ เกษตรได้สะดวกขึ้น	ถนนหินคลุก กว้าง ๕.๐๐ ม. ยาว ๑,๔๐๐.๐๐ ม.พนา เฉลี่ย ๐.๓๐ ม.	-	-	-	-	๑,๘๐๐,๐๐๐	ร้อยละ ของ ครัวเรือน ที่ได้รับ การสัญจร ไปมาที่ สะดวกขึ้น	ประชาชนได้ รับความ สะดวกใน การสัญจร และผู้นำ ของลด น้อยลง	ส่วนโยธา
๑๘๐	โครงการก่อสร้างถนน หินคลุกสายจากบ้าน นายเทียม - ท่าวังโรง ใหญ่ (คุ้มหินทราย) หมู่ ที่ ๑๓	๑. เพื่อให้ราษฎรมี เส้นทาง สัญจรไปมาที่ สะดวกสบาย ๒. เพื่อให้ขนส่งพืชผล ทางการ เกษตรได้สะดวกขึ้น	ถนนหินคลุก กว้าง ๔.๐๐ ม. ยาว ๑,๕๐๐.๐๐ ม.พนา เฉลี่ย ๐.๓๐ ม. หรือมว ท้อ คลล.	-	-	-	๒,๑๐๐,๐๐๐	๒,๑๐๐,๐๐๐	ร้อยละ ของ ครัวเรือน ที่ได้รับ การสัญจร ไปมาที่ สะดวกขึ้น	ประชาชนได้ รับความ สะดวกใน การสัญจร และผู้นำ ของลด น้อยลง	ส่วนโยธา
๑๘๑	โครงการก่อสร้างถนน หินคลุกสายต่อจากถนน ลูกรังเดิมมี๕๗-สายทะ ยิง บ้านโนนประจักษ์คุ้มได้ หมู่ที่ ๑๔	๑. เพื่อให้ราษฎรมี เส้นทาง สัญจรไปมาที่ สะดวกสบาย ๒. เพื่อให้ขนส่งพืชผล ทางการเกษตรได้ สะดวกขึ้น	ถนน คสล.ขนาดกว้าง ๕.๐๐ เมตร ยาว ๒,๔๐๐.๐๐ เมตร พนาเฉลี่ย ๐.๑๐ เมตร ตาม แบบ อบต.กำหนด พิกัดเริ่มต้นโครงการ N ๓๖๖๑๘๘๕๖ E ๐๗๘๘๖๖๘๘ พิกัดสิ้นสุดโครงการ N ๓๖๖๑๘๗๗๔ E ๐๗๘๘๖๖๗๐	๖๐๐,๐๐๐	๑,๕๐๐,๐๐๐	-	๑,๕๐๐,๐๐๐	๑,๕๐๐,๐๐๐	ร้อยละ ของ ครัวเรือน ที่ได้รับ การสัญจร ไปมาที่ สะดวกขึ้น	ประชาชนได้ รับความ สะดวกใน การสัญจร และผู้นำ ของลด น้อยลง	ส่วนโยธา
๑๘๒	โครงการก่อสร้างถนน คสล.สายบ้านนาย สมชาย - บ้านนาย ทองแดง บ้านโนนประจักษ์ คุ้มได้ หมู่ ๑๔	๑. เพื่อให้ราษฎรมี เส้นทางสัญจรไปมาที่ สะดวกสบาย ๒. เพื่อระบายน้ำในฤดูฝน ไม่ให้ท่วมขัง	ถนน คสล. กว้าง ๕.๐๐ ม. ยาว ๒๓๓.๐๐ ม. พนาเฉลี่ย ๐.๑๕ ม.	-	๗๕๐,๐๐๐	-	-	๗๕๐,๐๐๐	ร้อยละ ของ ครัวเรือน ที่ได้รับ การสัญจร ไปมาที่ สะดวกขึ้น	ประชาชนได้ รับความ สะดวกใน การสัญจร และผู้นำ ของลด น้อยลง	ส่วนโยธา

๓๗๓	โครงการก่อสร้างถนน คสล. สายจากแยก พล. ๒๐๑ - สามแยกศาลา ประชาคม หมู่ที่ ๑๔	๑. เพื่อให้ราษฎรมี เส้นทางสัญจรไปมาที่ สะดวกสบาย ๒. เพื่อระบายน้ำในฤดูฝน ไม่ให้ท่วมขัง	ถนน คสล. ตามแบบ อบต. กำหนด	-	๘๐๕,๐๐๐	-	-	๘๐๕,๐๐๐	ร้อยละ ของ ครัวเรือน ที่ได้รับ การสัญจร ไปมาที่ สะดวกขึ้น	ประชาชนได้ รับความ สะดวกใน การสัญจร และฝุ่น ละอองลด น้อยลง	ส่วนโยธา
๓๗๔	โครงการก่อสร้างถนน คสล. จาก คสล.เดิมสุด เขตโรงเรียน บ้านโนน ประจักษ์ภูมิ หมู่ ๑๔	๑. เพื่อให้ราษฎรมี เส้นทางสัญจรไปมาที่ สะดวกสบาย ๒. เพื่อระบายน้ำในฤดูฝน ไม่ให้ท่วมขัง	ถนน คสล ขนาดกว้าง ๕.๐๐ ม. ๒๐๐.๐๐ ม.หนา ๐.๑๕ เมตร . ตามแบบ อบต. กำหนด	-	-	-	๖๐๐,๐๐๐	๖๐๐,๐๐๐	ร้อยละ ของ ครัวเรือน ที่ได้รับ การสัญจร ไปมาที่ สะดวกขึ้น	ประชาชนได้ รับความ สะดวกใน การสัญจร และฝุ่น ละอองลด น้อยลง	ส่วนโยธา
๓๗๕	โครงการก่อสร้างถนน หินคลุกสายสามแยก ท้ายบ้าน-คูระ บ้าน โนนประจักษ์ภูมิ หมู่ ๑๔	๑. เพื่อให้ราษฎรมี เส้นทาง สัญจรไปมาที่ สะดวกสบาย ๒.เพื่อให้ขนส่งพืชผล ทางการเกษตรได้ สะดวกขึ้น	ถนนหินคลุกขนาดกว้าง ๕.๐๐ เมตร ยาว ๒,๕๐๐.๐๐ เมตร หนาเฉลี่ย ๐.๑๐ เมตร ตามแบบ อบต. กำหนด	-	-	-	๒,๕๐๐,๐๐๐	๒,๕๐๐,๐๐๐	ร้อยละ ของ ครัวเรือน ที่ได้รับ การสัญจร ไปมาที่ สะดวกขึ้น	ประชาชนได้ รับความ สะดวกใน การสัญจร และฝุ่น ละอองลด น้อยลง	ส่วนโยธา
๓๗๖	โครงการก่อสร้างระบบ ประปาผิวดิน พร้อม ติดตั้งอุปกรณ์ หมู่ที่ ๗	๑.เพื่อให้ราษฎรมีน้ำ ใช้อย่างทั่วถึง ๒.เพื่อให้ประชาชนมี น้ำที่สะอาดใช้อย่าง เพียงพอ	ก่อสร้างระบบประปาผิวดิน พร้อมติดตั้งอุปกรณ์ ตาม แบบ อบต. กำหนด	๖๕๐,๐๐๐	-	๖๕๐,๐๐๐	๖๕๐,๐๐๐	๖๕๐,๐๐๐	ร้อยละ ของ ครัวเรือน ที่มีน้ำใช้	ประชาชนมี น้ำสำหรับใช้ ในการ อุปโภค บริโภค อย่าง เพียงพอ	ส่วนโยธา

๑๘๗	โครงการเปลี่ยนท่อเมน ประปาหมู่บ้าน ทั้ง หมู่บ้าน หมู่ที่ ๗	๑.เพื่อให้ราษฎรมีน้ำ ใช้อย่างทั่วถึง ๒.เพื่อให้ประชาชนมี น้ำที่สะอาดใช้อย่าง เพียงพอ	ก่อสร้างระบบประปาผิวดิน พร้อมติดตั้งอุปกรณ์ ตาม แบบ อบต. กำหนด	๒๕๐,๐๐๐	-	-	-	๒๕๐,๐๐๐	ร้อยละ ของ ครัวเรือน ที่มีน้ำใช้	ประชาชนมี น้ำสำหรับใช้ ในการ อุปโภค บริโภค อย่าง เพียงพอ	ส่วนโยธา
๑๘๘	โครงการเปลี่ยนท่อเมน น้ำประปาขอยท่อเมน ประปาจากบ้านนาอบุญ เลิศ-บ้านนางอุษา เข้ม ศรี หมู่ที่ ๙	๑.เพื่อให้ราษฎรมีน้ำ ใช้อย่าง ทั่วถึง ๒.เพื่อให้ประชาชนมี น้ำที่สะอาด ใช้อย่างเพียงพอ	ท่อเมนน้ำประปา จำนวน ๓ จุด	๓๐๐,๐๐๐	-	๓๐๐,๐๐๐	๓๐๐,๐๐๐	๓๐๐,๐๐๐	ร้อยละ ของ ครัวเรือน ที่มีน้ำใช้	ประชาชนมี น้ำสำหรับใช้ ในการ อุปโภค บริโภค อย่าง เพียงพอ	ส่วนโยธา
๑๘๙	โครงการเจาะพัฒนาบ่อ บาดาลขนาด E ๓๕๐ มม. ตามแบบกรม ทรัพยากรน้ำบาดาล หมู่ ที่ ๒	๑.เพื่อให้ราษฎรมีน้ำ ใช้อย่าง ทั่วถึง ๒.เพื่อให้ประชาชนมี น้ำที่สะอาด ใช้อย่างเพียงพอ	บ่อบาดาลขนาด E ๓๕๐ มม. จำนวน ๑ แห่ง	-	๓๒๐,๐๐๐	๓๒๐,๐๐๐	๓๒๐,๐๐๐	๓๒๐,๐๐๐	ร้อยละ ของ ครัวเรือน ที่มีน้ำใช้	ประชาชนมี น้ำสำหรับใช้ ในการ อุปโภค บริโภค อย่าง เพียงพอ	ส่วนโยธา
๑๙๐	โครงการซ่อมแซมบ่อน้ำ บาดาล จำนวน ๓ จุด หมู่ที่ ๒	๑.เพื่อให้ราษฎรมีน้ำ ใช้อย่าง ทั่วถึง ๒.เพื่อให้ประชาชนมี น้ำที่สะอาด ใช้อย่างเพียงพอ	ซ่อมแซมบ่อน้ำบาดาล จำนวน ๓ จุด	-	-	๓๐๐,๐๐๐	๓๐๐,๐๐๐	๓๐๐,๐๐๐	ร้อยละ ของ ครัวเรือน ที่มีน้ำใช้	ประชาชนมี น้ำสำหรับใช้ ในการ อุปโภค บริโภค อย่าง เพียงพอ	ส่วนโยธา

๓๑๓	โครงการย้ายห้องสูงและก่อสร้างโครงสร้างรับห้องสูง หมู่ที่ ๕	๑.เพื่อให้ราษฎรมีน้ำใช้อย่างทั่วถึง ๒.เพื่อให้ประชาชนมีน้ำที่สะอาดใช้อย่างเพียงพอ	ห้องสูง และก่อสร้างโครงสร้างรับห้องสูงจำนวน ๓ จุด	-	-	๑๒๐,๐๐๐	๑๒๐,๐๐๐	๑๒๐,๐๐๐	ร้อยละของครัวเรือนที่มีน้ำใช้	ประชาชนมีน้ำสำหรับใช้ในการอุปโภคบริโภคอย่างเพียงพอ	ส่วนโยธา
๓๑๖	โครงการเจาะพัฒนาบ่อน้ำบาดาลขนาด E ๑๕๐ มม. ตามแบบกรมทรัพยากรน้ำบาดาล คู่มือผู้ขุดบ่อน้ำ หมู่ที่ ๑๑	๑.เพื่อให้ราษฎรมีน้ำใช้อย่างทั่วถึง ๒.เพื่อให้ประชาชนมีน้ำที่สะอาดใช้อย่างเพียงพอ	บ่อน้ำบาดาลขนาด E ๑๕๐ มม. จำนวน ๑ แห่ง	-	๑๒๐,๐๐๐	๑๒๐,๐๐๐	๑๒๐,๐๐๐	๑๒๐,๐๐๐	ร้อยละของครัวเรือนที่มีน้ำใช้	ประชาชนมีน้ำสำหรับใช้ในการอุปโภคบริโภคอย่างเพียงพอ	ส่วนโยธา
๓๑๗	โครงการเจาะพัฒนาบ่อน้ำบาดาลขนาด E ๑๕๐ มม. ตามแบบกรมทรัพยากรน้ำบาดาล หมู่ที่ ๑๒	๑.เพื่อให้ราษฎรมีน้ำใช้อย่างทั่วถึง ๒.เพื่อให้ประชาชนมีน้ำที่สะอาดใช้อย่างเพียงพอ	บ่อน้ำบาดาลขนาด E ๑๕๐ มม. จำนวน ๑ แห่ง	-	๑๒๐,๐๐๐	๑๒๐,๐๐๐	๑๒๐,๐๐๐	๑๒๐,๐๐๐	ร้อยละของครัวเรือนที่มีน้ำใช้	ประชาชนมีน้ำสำหรับใช้ในการอุปโภคบริโภคอย่างเพียงพอ	ส่วนโยธา
๓๑๘	โครงการก่อสร้างถังสูงขนาด ๑๕ ลูกบาศก์เมตร (ถังแขวนเปอู) บ้านฝ่ายหลวง หมู่ ๑๓	๑.เพื่อให้ราษฎรมีน้ำใช้อย่างทั่วถึง ๒. เพื่อให้ราษฎรมีน้ำสะอาดใช้อย่างเพียงพอ	ถังสูงขนาด ๑๕ ลูกบาศก์เมตร จำนวน ๑ ถัง	-	๘๐๐,๐๐๐	๘๐๐,๐๐๐	๘๐๐,๐๐๐	๘๐๐,๐๐๐	ร้อยละของครัวเรือนที่มีน้ำใช้	ประชาชนมีน้ำสำหรับใช้ในการอุปโภคบริโภคอย่างเพียงพอ	ส่วนโยธา

๑๙๕	โครงการเจาะพัฒนาบ่อน้ำบาดาลขนาด E ๑๕๐ มม. ตามแบบกรมทรัพยากรน้ำบาดาล หมู่ที่ ๑๔	๑.เพื่อให้ราษฎรมีน้ำใช้อย่างทั่วถึง ๒.เพื่อให้ประชาชนมีน้ำที่สะอาดใช้อย่างเพียงพอ	บ่อน้ำบาดาลขนาด E ๑๕๐ มม. จำนวน ๑ แห่ง	-	๓๒๐,๐๐๐	๓๒๐,๐๐๐	๓๒๐,๐๐๐	๓๒๐,๐๐๐	ร้อยละของครัวเรือนที่มีน้ำใช้	ประชาชนมีน้ำสำหรับใช้ในการอุปโภคบริโภคอย่างเพียงพอ	ส่วนโยธา
๑๙๖	โครงการเจาะพัฒนาบ่อน้ำบาดาลขนาด E ๑๕๐ มม. ตามแบบกรมทรัพยากรน้ำบาดาลหรือระบบประปา หมู่ที่ ๑๔	๑.เพื่อให้ราษฎรมีน้ำใช้อย่างทั่วถึง ๒.เพื่อให้ประชาชนมีน้ำที่สะอาดใช้อย่างเพียงพอ	บ่อน้ำบาดาลขนาด E ๑๕๐ มม. พร้อมระบบประปา PVC ๔ นิ้ว พร้อมระบบ	-	๑๒๐,๐๐๐	๕๐๐,๐๐๐	๕๐๐,๐๐๐	๕๐๐,๐๐๐	ร้อยละของครัวเรือนที่มีน้ำใช้	ประชาชนมีน้ำสำหรับใช้ในการอุปโภคบริโภคอย่างเพียงพอ	ส่วนโยธา
๑๙๗	โครงการขยายเขตไฟฟ้าแรงต่ำซอยหน้าบ้านนายธงชัย หมู่ที่ ๒	๑.เพื่อให้ราษฎรมีไฟฟ้าใช้อย่างทั่วถึง ๒.เพื่อพัฒนาชีวิตที่ดีขึ้น	ไฟฟ้าแรงต่ำระยะทาง ๑๐๐.๐๐ ม.	๕๐,๐๐๐	-	๕๐,๐๐๐	๕๐,๐๐๐	๕๐,๐๐๐	ร้อยละของครัวเรือนที่มีไฟฟ้าใช้	ประชาชนได้มีไฟฟ้าใช้อย่างพอเพียงและทั่วถึง	ส่วนโยธา
๑๙๘	โครงการขยายเขตไฟฟ้าแรงสูง/ต่ำไปท่าร่มชาวีร์ หมู่ที่ ๒	๑.เพื่อให้ราษฎรมีไฟฟ้าใช้อย่างทั่วถึง ๒.เพื่อพัฒนาชีวิตที่ดีขึ้น	ไฟฟ้าแรงต่ำ ๓ สาย ระยะทาง ๕๐๐ ม.	-	-	-	๗๓๗,๙๖๒	๗๓๗,๙๖๒	ร้อยละของครัวเรือนที่มีไฟฟ้าใช้	ประชาชนได้มีไฟฟ้าใช้อย่างพอเพียงและทั่วถึง	ส่วนโยธา
๑๙๙	โครงการติดตั้งไฟฟ้าแสงสว่างสายดับพร้อมหลอดแสงสว่าง ๓๐ จุด หมู่ที่ ๒	๑.เพื่อให้ราษฎรมีไฟฟ้าใช้อย่างทั่วถึง ๒.เพื่อพัฒนาชีวิตที่ดีขึ้น	ไฟฟ้าแสงสว่างสายดับพร้อมหลอด จำนวน ๓๐ จุด.	๓๐,๐๐๐	-	-	๓๐,๐๐๐	๓๐,๐๐๐	ร้อยละของครัวเรือนที่มีไฟฟ้าใช้	ประชาชนได้มีไฟฟ้าใช้อย่างพอเพียงและทั่วถึง	ส่วนโยธา

๒๐๐	โครงการขยายเขตไฟฟ้าแสงสว่างคุ้มมะค่าเหนือ หมู่ที่ ๗	๑.เพื่อให้ราษฎรมีไฟฟ้าใช้อย่างทั่วถึง ๒.เพื่อพัฒนาชีวิตที่ดีขึ้น	ไฟฟ้าแสงสว่างสายดับพร้อมหลอด จำนวน ๑ จุด.	๒๘,๐๐๐	-	-	๒๘,๐๐๐	๒๘,๐๐๐	ร้อยละของครัวเรือนที่มีไฟฟ้าใช้	ประชาชนได้มีไฟฟ้าใช้อย่างพอเพียงและทั่วถึง	ส่วนโยธา
๒๐๓	โครงการขยายเขตไฟฟ้าแรงต่ำบ้านนายเทวฤทธิ์ หมู่ที่ ๗	๑.เพื่อให้ราษฎรมีไฟฟ้าใช้อย่างทั่วถึง ๒.เพื่อพัฒนาชีวิตที่ดีขึ้น	ขยายเขตไฟฟ้าแรงต่ำ จำนวน ๑ จุด.	๕๐,๐๐๐	-	-	๕๐,๐๐๐	๕๐,๐๐๐	ร้อยละของครัวเรือนที่มีไฟฟ้าใช้	ประชาชนได้มีไฟฟ้าใช้อย่างพอเพียงและทั่วถึง	ส่วนโยธา
๒๐๒	โครงการขยายเขตไฟฟ้าแรงต่ำไปบ้านนายจอก, บางสมจิต หมู่ที่ ๔	๑.เพื่อให้ราษฎรมีไฟฟ้าใช้อย่างทั่วถึง ๒.เพื่อพัฒนาชีวิตที่ดีขึ้น	ขยายเขตไฟฟ้าแรงต่ำ จำนวน ๑ จุด.	๕๐,๐๐๐	-	-	-	-	ร้อยละของครัวเรือนที่มีไฟฟ้าใช้	ประชาชนได้มีไฟฟ้าใช้อย่างพอเพียงและทั่วถึง	ส่วนโยธา
๒๐๓	โครงการขยายเขตไฟฟ้าแรงต่ำซอยบ้านนายสมชาติ หมู่ที่ ๔	๑.เพื่อให้ราษฎรมีไฟฟ้าใช้อย่างทั่วถึง ๒.เพื่อพัฒนาชีวิตที่ดีขึ้น	ขยายเขตไฟฟ้าแรงต่ำ จำนวน ๑ จุด.	๕๐,๐๐๐	-	-	๕๐,๐๐๐	๕๐,๐๐๐	ร้อยละของครัวเรือนที่มีไฟฟ้าใช้	ประชาชนได้มีไฟฟ้าใช้อย่างพอเพียงและทั่วถึง	ส่วนโยธา
๒๐๔	โครงการไฟฟ้าแสงสว่างภายในหมู่บ้าน ๒ จุด หมู่ที่ ๑๐	๑.เพื่อให้ราษฎรมีไฟฟ้าใช้อย่างทั่วถึง ๒.เพื่อพัฒนาชีวิตที่ดีขึ้น	ไฟฟ้าแสงสว่างสายดับพร้อมหลอด จำนวน ๑ จุด.	๒๘,๐๐๐	-	-	๒๘,๐๐๐	๒๘,๐๐๐	ร้อยละของครัวเรือนที่มีไฟฟ้าใช้	ประชาชนได้มีไฟฟ้าใช้อย่างพอเพียงและทั่วถึง	ส่วนโยธา
๒๐๕	โครงการขยายเขตไฟฟ้าแรงต่ำไปบ้านนางนงภัส หมู่ที่ ๑๓	๑.เพื่อให้ราษฎรมีไฟฟ้าใช้อย่างทั่วถึง ๒.เพื่อพัฒนาชีวิตที่ดีขึ้น	ขยายเขตไฟฟ้าแรงต่ำ จำนวน ๑ จุด.	๑๐๐,๐๐๐	-	๑๐๐,๐๐๐	๑๐๐,๐๐๐	๑๐๐,๐๐๐	ร้อยละของครัวเรือนที่มีไฟฟ้าใช้	ประชาชนได้มีไฟฟ้าใช้อย่างพอเพียงและทั่วถึง	ส่วนโยธา

๒๐๖	โครงการขยายเขตไฟฟ้า แสงสว่างวัดหินทราย (คุ้มหินทราย) หมู่ที่ ๑๑	๑.เพื่อให้ราษฎรมี ไฟฟ้าใช้อย่างทั่วถึง ๒.เพื่อพัฒนาชีวิตที่ดี ขึ้น	ไฟฟ้าแสงสว่างสายดับพร้อม หลอด จำนวน ๓ จุด.	๑๕,๐๐๐	-	-	๑๕,๐๐๐	๑๕,๐๐๐	ร้อยละ ของ ครัวเรือน ที่มีไฟฟ้า ใช้	ประชาชนได้ มีไฟฟ้าใช้ อย่าง พอเพียงและ ทั่วถึง	ส่วนโยธา
๒๐๗	โครงการขยายเขตไฟฟ้า แรงต่ำบริเวณท่าม่วงวัด ทิศตะวันออก (บ้านนาย พงษ์ศักดิ์) หมู่ที่ ๑๓	๑.เพื่อให้ราษฎรมี ไฟฟ้าใช้อย่างทั่วถึง ๒.เพื่อพัฒนาชีวิตที่ดี ขึ้น	ขยายเขตไฟฟ้าแรงต่ำ จำนวน ๑ จุด.	๒๘,๐๐๐	-	-	๒๘,๐๐๐	๒๘,๐๐๐	ร้อยละ ของ ครัวเรือน ที่มีไฟฟ้า ใช้	ประชาชนได้ มีไฟฟ้าใช้ อย่าง พอเพียงและ ทั่วถึง	ส่วนโยธา
๒๐๘	โครงการขยายเขตไฟฟ้า แรงต่ำสาธิตาภา ประชาคม (คุ้มฝาย หลวง) หมู่ที่ ๑๓	๑.เพื่อให้ราษฎรมี ไฟฟ้าใช้อย่างทั่วถึง ๒.เพื่อพัฒนาชีวิตที่ดี ขึ้น	ขยายเขตไฟฟ้าแรงต่ำ จำนวน ๑ จุด.	๕๐,๐๐๐	-	-	๕๐,๐๐๐	๕๐,๐๐๐	ร้อยละ ของ ครัวเรือน ที่มีไฟฟ้า ใช้	ประชาชนได้ มีไฟฟ้าใช้ อย่าง พอเพียงและ ทั่วถึง	ส่วนโยธา
๒๐๙	โครงการขยายเขตไฟฟ้า แรงต่ำจากบ้านนางแห้ง- บ้านนางสุณี บ้านฝาย หลวง หมู่ ๑๓	๑.เพื่อให้ราษฎรมี ไฟฟ้าใช้อย่างทั่วถึง ๒.เพื่อพัฒนาชีวิตที่ดี ขึ้น	ขยายเขตไฟฟ้าแรงต่ำ จำนวน ๑ จุด.	-	-	-	๕๐,๐๐๐	๕๐,๐๐๐	ร้อยละ ของ ครัวเรือน ที่มีไฟฟ้า ใช้	ประชาชนได้ มีไฟฟ้าใช้ อย่าง พอเพียงและ ทั่วถึง	ส่วนโยธา
๒๑๐	โครงการขยายเขตไฟฟ้า แรงต่ำไปบ้านนายบัวคำ (คุ้มหินลาดน้อย) หมู่ที่ ๑๔	๑.เพื่อให้ราษฎรมี ไฟฟ้าใช้อย่างทั่วถึง ๒.เพื่อพัฒนาชีวิตที่ดี ขึ้น	ขยายเขตไฟฟ้าแรงต่ำ จำนวน ๑ จุด.	๓๘๗,๒๐๐	-	-	๓๘๗,๒๐๐	๓๘๗,๒๐๐	ร้อยละ ของ ครัวเรือน ที่มีไฟฟ้า ใช้	ประชาชนได้ มีไฟฟ้าใช้ อย่าง พอเพียงและ ทั่วถึง	ส่วนโยธา
๒๑๑	โครงการขยายเขตไฟฟ้า แรงต่ำจากบ้านนางหล้า - บ้านนางบุญหลาย หมู่ ที่ ๑๔	๑.เพื่อให้ราษฎรมี ไฟฟ้าใช้อย่างทั่วถึง ๒.เพื่อพัฒนาชีวิตที่ดี ขึ้น	ขยายเขตไฟฟ้าแรงต่ำ จำนวน ๑ จุด.	๔๐,๐๐๐	-	-	-	๔๐,๐๐๐	ร้อยละ ของ ครัวเรือน ที่มีไฟฟ้า ใช้	ประชาชนได้ มีไฟฟ้าใช้ อย่าง พอเพียงและ ทั่วถึง	ส่วนโยธา

๒๑๑๖	โครงการขยายเขตไฟฟ้าแสงสว่างระหว่างจำนวน ๗ จุด(บ้านผู้ช่วยถวิล, บ้านนางคำ, นางบุญมา, นางคำปุ่น หมู่ที่ ๑๑๔	๑.เพื่อให้ราษฎรมีไฟฟ้าใช้อย่างทั่วถึง ๒.เพื่อพัฒนาชีวิตที่ดีขึ้น	ไฟฟ้าแสงสว่างสายดับพร้อมหลอด จำนวน ๗ จุด.	๕๐,๐๐๐	-	-	-	๕๐,๐๐๐	ร้อยละของครัวเรือนที่มีไฟฟ้าใช้	ประชาชนได้มีไฟฟ้าใช้อย่างพอเพียงและทั่วถึง	ส่วนโยธา
๒๑๑๓	โครงการติดตั้งไฟฟ้าแสงสว่าง สายดับพร้อมหลอดแสงสว่าง ทั้งหมู่บ้าน หมู่ที่ ๓	๑.เพื่อให้ราษฎรมีไฟฟ้าใช้อย่างทั่วถึง ๒.เพื่อพัฒนาชีวิตที่ดีขึ้น	ไฟฟ้าแสงสว่างพร้อมสายดับทั้งหมู่บ้าน	-	๑๙,๖๖๔	-	-	๑๙,๖๖๔	ร้อยละของครัวเรือนที่มีไฟฟ้าใช้	ประชาชนได้มีไฟฟ้าใช้อย่างพอเพียงและทั่วถึง	ส่วนโยธา
๒๑๑๔	โครงการขยายเขตไฟฟ้าเพื่อการเกษตร หมู่ ๓-หมู่ ๑๕ ต.วังไร่ใหญ่	๑.เพื่อให้ราษฎรมีไฟฟ้าใช้อย่างทั่วถึง ๒.เพื่อพัฒนาชีวิตที่ดีขึ้น	ไฟฟ้าเพื่อการเกษตร ๓ สาย ยาว ๒๐๐ เมตร	-	-	๑,๐๐๐,๐๐๐	๑,๐๐๐,๐๐๐	๑,๐๐๐,๐๐๐	ร้อยละของครัวเรือนที่มีไฟฟ้าใช้เพื่อการเกษตร	ประชาชนได้มีไฟฟ้าใช้เพื่อการเกษตรอย่างพอเพียงและทั่วถึง	ส่วนโยธา
๒๑๑๕	โครงการขยายเขตไฟฟ้าแสงสว่าง ๕ จุด หมู่ที่ ๒	๑.เพื่อให้ราษฎรมีไฟฟ้าใช้อย่างทั่วถึง ๒.เพื่อพัฒนาชีวิตที่ดีขึ้น	ขยายเขตไฟฟ้าแสงสว่าง ๕ จุด	-	๑๑,๕๐๐	-	-	๑๑,๕๐๐	ร้อยละของครัวเรือนที่มีไฟฟ้าใช้	ประชาชนได้มีไฟฟ้าใช้อย่างพอเพียงและทั่วถึง	ส่วนโยธา
๒๑๑๖	โครงการขยายเขตไฟฟ้าแรงต่ำบ้านนายสมชาย, บ้านนายบุญช่วย, นายเด่น, นางก้อย หมู่ที่ ๒	๑.เพื่อให้ราษฎรมีไฟฟ้าใช้อย่างทั่วถึง ๒.เพื่อพัฒนาชีวิตที่ดีขึ้น	ไฟฟ้าแรงต่ำระยะทาง ๑๐๐.๐๐ ม.	-	๑๐๕,๐๐๐	๑๐๕,๐๐๐	๑๐๕,๐๐๐	๑๐๕,๐๐๐	ร้อยละของครัวเรือนที่มีไฟฟ้าใช้	ประชาชนได้มีไฟฟ้าใช้อย่างพอเพียงและทั่วถึง	ส่วนโยธา

๒๑๗	โครงการขยายเขตไฟฟ้า สาธารณะภายในหมู่บ้าน (คุ้มโรงอบ,ทางเข้าวัด, ทางเข้าโนนประดู่พาร์ม, ซอยหลังบ้านนายแสง จันทร์,บ้านนายหมื่น,ทาง โค้งบ้านนางสุพรรณดี หมู่ ที่ ๓	๑.เพื่อให้ราษฎรมี ไฟฟ้าใช้อย่างทั่วถึง ๒.เพื่อพัฒนาชีวิตที่ดี ขึ้น	ไฟฟ้าแสงสว่างสายดับพร้อม หลอด จำนวน ๔ จุด.	-	๗๕,๔๕๓	-	๗๕,๔๕๓	๗๕,๔๕๓	ร้อยละ ของ ครัวเรือน ที่มีไฟฟ้า ใช้	ประชาชนได้ มีไฟฟ้าใช้ อย่าง พอเพียงและ ทั่วถึง	ส่วนโยธา
๒๑๘	โครงการติดตั้งไฟฟ้าแสง สว่างพร้อมสายดับทั้ง หมู่บ้าน หมู่ที่ ๔	๑.เพื่อให้ราษฎรมี ไฟฟ้าใช้อย่างทั่วถึง ๒.เพื่อพัฒนาชีวิตที่ดี ขึ้น	ไฟฟ้าแสงสว่างสายดับพร้อม หลอด ทั้งหมู่บ้าน	-	-	-	-	๓,๑๒๕,๐๐๐	ร้อยละ ของ ครัวเรือน ที่มีไฟฟ้า ใช้	ประชาชนได้ มีไฟฟ้าใช้ อย่าง พอเพียงและ ทั่วถึง	ส่วนโยธา
๒๑๙	โครงการติดตั้งไฟฟ้าแสง สว่างพร้อมสายดับ สาย บ้านคาโบว์ หมู่ที่ ๕	๑.เพื่อให้ราษฎรมี ไฟฟ้าใช้อย่าง ทั่วถึง ๒.เพื่อพัฒนาชีวิตที่ดี ขึ้น	ไฟฟ้าแสงสว่างสายดับพร้อม หลอด สายบ้านคาโบว์	-	-	-	-	๓๐๐,๐๐๐	ร้อยละ ของ ครัวเรือน ที่มีไฟฟ้า เพื่อ การเกษตร อย่าง พอเพียงและ ทั่วถึง	ประชาชนได้ มีไฟฟ้าใช้ เพื่อ การเกษตร อย่าง พอเพียงและ ทั่วถึง	ส่วนโยธา
๒๒๐	โครงการติดตั้งไฟฟ้าแสง สว่างพร้อมสายดับ สาย บ้านนางคำหมู่ที่ ๕	๑.เพื่อให้ราษฎรมี ไฟฟ้าใช้อย่างทั่วถึง ๒.เพื่อพัฒนาชีวิตที่ดี ขึ้น	ไฟฟ้าแสงสว่างสายดับพร้อม หลอด สายบ้านนางคำ	-	-	๑๐๐,๐๐๐	-	๑๐๐,๐๐๐	ร้อยละ ของ ครัวเรือน ที่มีไฟฟ้า ใช้	ประชาชนได้ มีไฟฟ้าใช้ อย่าง พอเพียงและ ทั่วถึง	ส่วนโยธา
๒๒๑	โครงการขยายเขตไฟฟ้า แสงสว่างบ้านนาย สมบุญ บ้านนายอนงค์ บ้านนายบิน บ้านนาย ไพฑูรย์ บ้านนายนิยม หมู่ที่ ๗	๑.เพื่อให้ราษฎรมี ไฟฟ้าใช้อย่างทั่วถึง ๒.เพื่อพัฒนาชีวิตที่ดี ขึ้น	ไฟฟ้าแสงสว่างสายดับพร้อม หลอด จำนวน ๔ จุด.	-	-	๕๐,๐๐๐	-	๕๐,๐๐๐	ร้อยละ ของ ครัวเรือน ที่มีไฟฟ้า ใช้	ประชาชนได้ มีไฟฟ้าใช้ อย่าง พอเพียงและ ทั่วถึง	ส่วนโยธา

๒๒๒	โครงการขยายเขตไฟฟ้าแสงสว่างกลางหมู่บ้าน หมู่ที่ ๗	๑.เพื่อให้ราษฎรมีไฟฟ้าใช้อย่างทั่วถึง ๒.เพื่อพัฒนาชีวิตที่ดีขึ้น	ไฟฟ้าแสงสว่างสายดับพร้อมหลอด จำนวน ๓ จุด.	-	-	๗๐,๐๐๐	-	๗๐,๐๐๐	ร้อยละของครัวเรือนที่มีไฟฟ้าใช้	ประชาชนได้มีไฟฟ้าใช้อย่างพอเพียงและทั่วถึง	ส่วนโยธา
๒๒๓	โครงการขยายเขตไฟฟ้าแรงสูงไปวัดป่าบ้านโนนสมบูรณ์ หมู่ที่ ๙	๑.เพื่อให้ราษฎรมีไฟฟ้าใช้อย่างทั่วถึง ๒.เพื่อพัฒนาชีวิตที่ดีขึ้น	ขยายเขตไฟฟ้าแรงสูง จำนวน ๓ จุด.	-	๘๑๘,๐๘๕	-	-	๘๑๘,๐๘๕	ร้อยละของครัวเรือนที่มีไฟฟ้าใช้	ประชาชนได้มีไฟฟ้าใช้อย่างพอเพียงและทั่วถึง	ส่วนโยธา
๒๒๔	โครงการติดตั้งไฟฟ้าแสงสว่างบ้านบางแวน , ป่าอุ้ง หมู่ที่ ๙	๑.เพื่อให้ราษฎรมีไฟฟ้าใช้อย่างทั่วถึง ๒.เพื่อพัฒนาชีวิตที่ดีขึ้น	ไฟฟ้าแสงสว่างสายดับพร้อมหลอด จำนวน ๓ จุด.	-	๓๐,๐๐๐	-	-	๓๐,๐๐๐	ร้อยละของครัวเรือนที่มีไฟฟ้าใช้เพื่อการเกษตร	ประชาชนได้มีไฟฟ้าใช้เพื่อการเกษตรอย่างพอเพียงและทั่วถึง	ส่วนโยธา
๒๒๕	โครงการขยายเขตไฟฟ้าแสงสว่างของบ้านผู้ใหญ่ตวน,ชอยไปนาคาหน,ไปศาลตาปู่บ้าน,ชอยต่อนนคอนกรีต,หลังศูนย์เด็กเล็ก,สายน้ำประปา หมู่ที่ ๑๑	๑.เพื่อให้ราษฎรมีไฟฟ้าใช้อย่างทั่วถึง ๒.เพื่อพัฒนาชีวิตที่ดีขึ้น	ไฟฟ้าแสงสว่างสายดับพร้อมหลอด จำนวน ๕ จุด.	-	-	-	-	๑๐๐,๐๐๐	ร้อยละของครัวเรือนที่มีไฟฟ้าใช้	ประชาชนได้มีไฟฟ้าใช้อย่างพอเพียงและทั่วถึง	ส่วนโยธา
๒๒๖	โครงการขยายเขตไฟฟ้าแสงสว่างคุ้มผู้ช่วนนิศ ๒ จุด หมู่ที่ ๑๓	๑.เพื่อให้ราษฎรมีไฟฟ้าใช้อย่างทั่วถึง ๒.เพื่อพัฒนาชีวิตที่ดีขึ้น	ไฟฟ้าแสงสว่างสายดับพร้อมหลอด จำนวน ๒ จุด.	-	-	-	-	๗๕,๐๐๐	ร้อยละของครัวเรือนที่มีไฟฟ้าใช้	ประชาชนได้มีไฟฟ้าใช้อย่างพอเพียงและทั่วถึง	ส่วนโยธา

๒๒๓	โครงการติดตั้งไฟฟ้าแสงสว่าง (คู่มือหลวงเสี้ยว) ๒ จุด หมู่ที่ ๓๑	๑.เพื่อให้ราษฎรมีไฟฟ้าใช้อย่างทั่วถึง ๒.เพื่อพัฒนาชีวิตที่ดีขึ้น	ไฟฟ้าแสงสว่าง จำนวน ๒ จุด.	-	-	-	-	๒๘,๐๐๐	ร้อยละของครัวเรือนที่มีไฟฟ้าใช้	ประชาชนได้มีไฟฟ้าใช้อย่างพอเพียงและทั่วถึง	ส่วนโยธา
๒๒๔	โครงการขยายเขตไฟฟ้าแสงสว่างภายในหมู่บ้าน ๘ จุด หมู่ที่ ๓๒	๑.เพื่อให้ราษฎรมีไฟฟ้าใช้อย่างทั่วถึง ๒.เพื่อพัฒนาชีวิตที่ดีขึ้น	ไฟฟ้าแสงสว่างสายต้นพร้อมหลอด จำนวน ๘ จุด.	-	-	-	-	๓๕,๐๐๐	ร้อยละของครัวเรือนที่มีไฟฟ้าใช้	ประชาชนได้มีไฟฟ้าใช้อย่างพอเพียงและทั่วถึง	ส่วนโยธา
๒๒๕	โครงการขยายเขตไฟฟ้าแรงต่ำจากบ้านนายสมชาย - บ้านนายทองแดง (สายท้ายบ้าน) หมู่ที่ ๓๔	๑.เพื่อให้ราษฎรมีไฟฟ้าใช้อย่างทั่วถึง ๒.เพื่อพัฒนาชีวิตที่ดีขึ้น	ขยายเขตไฟฟ้าแรงต่ำ จำนวน ๓ จุด.	-	๑๒๐,๐๐๐	-	-	๑๒๐,๐๐๐	ร้อยละของครัวเรือนที่มีไฟฟ้าใช้เพื่อการเกษตร	ประชาชนได้มีไฟฟ้าใช้เพื่อการเกษตรอย่างพอเพียงและทั่วถึง	ส่วนโยธา
รวมยุทธศาสตร์ที่ ๖ ๒๒๓-๒๒๕ โครงการ		-	-	๓๕,๙๖๘,๐๐๐	๖๓,๙๕๕,๖๖๒	๔๓,๗๓๖,๕๐๐	๓๘๘,๐๓๕,๓๓๕	๒๐๖,๕๓๙,๑๒๗	-	-	-

รายละเอียดโครงการพัฒนา
แผนพัฒนาท้องถิ่น ๕ ปี (พ.ศ. ๒๕๖๑ - ๒๕๖๕)
องค์การบริหารส่วนตำบลวังโรงใหญ่

- ก. ยุทธศาสตร์จังหวัดที่ ๓ พัฒนาอุตสาหกรรมเกษตรแบบครบวงจรเพื่อเป็นครัวของโลก
ข. ยุทธศาสตร์การพัฒนาของ อปท. ในเขตจังหวัดนครราชสีมา ยุทธศาสตร์ที่ ๗ ยุทธศาสตร์ด้านการพัฒนาการท่องเที่ยว ศาสนา-วัฒนธรรมประเพณีและกีฬา
ยุทธศาสตร์การพัฒนา อปท. ยุทธศาสตร์ที่ ๗. ยุทธศาสตร์ด้านการพัฒนาการท่องเที่ยว ศาสนา-วัฒนธรรมประเพณี และกีฬา
➢ แผนงานการศาสนาวัฒนธรรมและนันทนาการ

ที่	โครงการ	วัตถุประสงค์	เป้าหมาย (ผลผลิตของ โครงการ)	งบประมาณแหล่งที่มา					ตัวชี้วัด (KPI)	ผลที่คาดว่าจะ ได้รับ	หน่วยงาน ที่รับผิดชอบ หลัก
				๒๕๖๑	๒๕๖๒	๒๕๖๓	๒๕๖๔	๒๕๖๕			
๓	โครงการจัดงานรัฐพิธี งานราชพิธีฯ ประจำปีร่วมกับหน่วยงาน/ส่วนราชการอื่น	๑. เพื่อสนับสนุนงบประมาณให้กับส่วนราชการต่างๆ ที่ประกอบกิจกรรมทางด้านราชพิธีและรัฐพิธี	ตั้งงบประมาณสนับสนุนให้กับอำเภอสีคิ้วเพื่อประกอบกิจกรรมเกี่ยวกับงานรัฐพิธีและราชพิธี	๕,๐๐๐	๕,๐๐๐	๕,๐๐๐	๕,๐๐๐	๕,๐๐๐	จำนวนครั้ง/ปี	ส่วนราชการอำเภอสีคิ้วได้รับการสนับสนุนงบประมาณ จำนวน ๓ ครั้ง	สำนักปลัด
๒	โครงการครอบครัวคุณธรรมนำสังคมไทยเข้มแข็ง (พาลูกจูงหลานเข้าวัด)	๑. เพื่อรักษาวัฒนธรรมอันดีงามของไทยให้ลูกหลานไปปฏิบัติสืบต่อไป ๒. เพื่อให้ครอบครัวมีความอบอุ่น	เยาวชน เด็ก สตรี แม่บ้านผู้สูงอายุและประชาชนในตำบลวังโรงใหญ่เข้าร่วมโครงการเข้าวัดปฏิบัติธรรม	๖๐,๐๐๐	๖๐,๐๐๐	๖๐,๐๐๐	๖๐,๐๐๐	๖๐,๐๐๐	จำนวนครั้ง/ปี	๑. จัดกิจกรรมจำนวน ๓ ครั้ง ๒. ผู้เข้าร่วมกิจกรรมไม่น้อยกว่า ๑๕๐ คน	ส่วนการศึกษา ๖
๓	โครงการสืบสานประเพณีวัฒนธรรมระดับหมู่บ้าน ตำบล อำเภอ จังหวัด(งานวันสำคัญ เช่นวันสงกรานต์ วันลอยกระทง วันฉลองชัยชนะท้าวสุรนารีของที่บ้านจีน)	๑. อนุรักษ์ประเพณีวัฒนธรรมของท้องถิ่นให้คงอยู่สืบไป ๒. เพื่อเป็นการประสานความร่วมมือระหว่างหมู่บ้านและอบต.วังโรงใหญ่	จัดกิจกรรมประเพณีท้องถิ่น เช่น สงกรานต์, ลอยกระทง ฯลฯ ร่วมกับหมู่บ้านชุมชน	๒๐๐,๐๐๐	๒๐๐,๐๐๐	๒๐๐,๐๐๐	๒๐๐,๐๐๐	๒๐๐,๐๐๐	จำนวนครั้ง/ปี	๑. จัดกิจกรรม ๓ ครั้ง ๒. จำนวนหมู่บ้านที่เข้าร่วมกิจกรรม	ส่วนการศึกษา ๖

๔	โครงการพัฒนาศรีและครอบครัว	๑. เพื่อเสริมสร้างศักยภาพในการพัฒนาตนเองของสตรี ให้เป็นที่ยอมรับต่อสังคม ๒. เพื่อส่งเสริมการจัดกิจกรรมที่แสดงศักยภาพของกลุ่มสตรี	ผู้นำสตรีและกรรมการสตรีระดับหมู่บ้าน ตำบลวังโรงใหญ่ จำนวน ๕๐ คน	๒๐,๐๐๐	๒๐,๐๐๐	๒๐,๐๐๐	๒๐,๐๐๐	๒๐,๐๐๐	จำนวนครั้ง/ปี	สตรีได้พัฒนาศักยภาพของตนเองได้ดียิ่งขึ้น	ส่วนการศึกษา
๕	โครงการก่อสร้างสนามฟุตบอลบ้านหนองไทร หมู่ ๕	๑. เพื่อให้เยาวชนและผู้สนใจด้านการกีฬาได้มีสถานที่ในการฝึกซ้อม ๒. เพื่อส่งเสริมให้เยาวชนสนใจการกีฬายิ่งขึ้นและห่างไกลยาเสพติด	ใช้งบประมาณเพื่อก่อสร้างสนามฟุตบอลตามแบบที่ อบต. กำหนด	-	-	-	๒๐๐,๐๐๐	๒๐๐,๐๐๐	จำนวนครั้ง/ปี	๑. เด็กเยาวชนมีสถานที่สำหรับเล่นกีฬาและออกกำลังกายไม่น้อยกว่า ๓ แห่ง	สำนักปลัด,
๖	จัดซื้ออุปกรณ์กีฬาประจำหมู่บ้าน	๑. เพื่อให้เยาวชนและผู้สนใจด้านการกีฬาได้มีวัสดุอุปกรณ์กีฬาที่เพียงพอ ๒. เพื่อส่งเสริมให้เยาวชนสนใจการกีฬายิ่งขึ้นและห่างไกลยาเสพติด	จัดซื้อวัสดุอุปกรณ์กีฬาให้หมู่บ้าน ๓๔ หมู่บ้านๆ ละ ๗,๐๐๐ บาท	๓๐๐,๐๐๐	๓๐๐,๐๐๐	๓๐๐,๐๐๐	๓๐๐,๐๐๐	-	จำนวนครั้ง/ปี	๑. เยาวชนทั้ง ๓๔ หมู่บ้านมีวัสดุอุปกรณ์กีฬาสำหรับเล่นอย่างเพียงพอ ๒. เยาวชนสนใจการออกกำลังกายและปลอดภัยจากยาเสพติด	ส่วนการศึกษา

๗	โครงการ "คืนคลองสวยทั่วไทย สุขใจเที่ยวห้องอื่น"	๑. เพื่อส่งเสริมการท่องเที่ยววิถีเกษตร และวิถีศาสตร์ ๒. เพื่อให้ อบต. ทั่วประเทศมีแหล่งท่องเที่ยวเพิ่มขึ้น ๓. เพื่อให้เกิดการทำงานร่วมกัน ทุกภาคส่วนมีส่วนร่วมในการดำเนินโครงการลักษณะการทำงานประชารัฐ ชุมชนมีความสามัคคี มีการแลกเปลี่ยนความรู้ มีความเอื้อเฟื้อเผื่อแผ่ซึ่งกันและกันนำไปสู่ชุมชนที่เข้มแข็ง ๔. ดำเนินการตามนโยบายกระทรวงมหาดไทย ตามหนังสือสั่งการที่ มท ๐๘๓๐.๖/ ๖๓๗๑๘ ลงวันที่ ๑๖ พฤศจิกายน ๒๕๖๓	ตั้งงบประมาณเพื่อเป็นค่าใช้จ่ายโครงการ "คืนคลองสวยทั่วไทย สุขใจเที่ยวห้องอื่น"	-	๓๐๐,๐๐๐	๓๐๐,๐๐๐	๓๐๐,๐๐๐	๓๐๐,๐๐๐	จำนวนครั้ง/ปี	๑. อบต. ทั่วประเทศมีแหล่งท่องเที่ยววิถีเกษตร วิถีเกษตรเพิ่มขึ้น ๒. มีการทำงานแบบประชารัฐที่ทุกภาคส่วนมีส่วนร่วมในการสร้างชุมชนให้มีความสามัคคี มีการแลกเปลี่ยนองค์ความรู้ มีการแลกเปลี่ยนความรู้ มีความเอื้อเฟื้อเผื่อแผ่ซึ่งกันและกันนำสังคมไปสู่ชุมชนที่เข้มแข็ง	สำนักปลัด
๘	โครงการปรับปรุงสนามกีฬา บ้านลำม่วงกรทอง หมู่ ๑๓	๑. เพื่อให้เยาวชนและผู้สนใจด้านการกีฬาได้มีสถานที่ในการฝึกซ้อม ๒. เพื่อส่งเสริมให้เยาวชนสนใจการกีฬาซึ่งกันและกันห่างไกลยาเสพติด	ปรับปรุงสนามกีฬา ตามแบบที่ อบต. กำหนด	-	-	๓,๒๐๐,๐๐๐	๓๐๐,๐๐๐	๓๐๐,๐๐๐	จำนวนครั้ง/ปี	๑. เด็กเยาวชนมีสถานที่สำหรับเล่นกีฬาและออกกำลังกายไม่น้อยกว่า ๑ แห่ง	สำนักปลัด
รวมยุทธศาสตร์ที่ ๗	๔ โครงการ	-	-	๓๘๕,๐๐๐	๓๘๕,๐๐๐	๓,๕๘๕,๐๐๐	๓,๘๘๕,๐๐๐	๓,๘๘๕,๐๐๐	-	-	-

รายละเอียดโครงการพัฒนา
แผนพัฒนาท้องถิ่น ๕ ปี (พ.ศ. ๒๕๖๑ - ๒๕๖๕)
องค์การบริหารส่วนตำบลวังโรงใหญ่

- ก. ยุทธศาสตร์จังหวัดที่ ๔ การบริหารราชการแบบบูรณาการตามหลักธรรมาภิบาล
- ข. ยุทธศาสตร์การพัฒนาของ อปท. ในเขตจังหวัดนครราชสีมา ยุทธศาสตร์ที่ ๘ ยุทธศาสตร์ด้านการบริหารจัดการบ้านเมืองที่ดี
- ยุทธศาสตร์การพัฒนา อปท. ยุทธศาสตร์ที่ ๘. ยุทธศาสตร์ด้านการบริหารจัดการบ้านเมืองที่ดี
 - แผนงานการบริหารงานทั่วไป

ที่	โครงการ	วัตถุประสงค์	เป้าหมาย (ผลผลิตของ โครงการ)	งบประมาณและที่ผ่านมา					ตัวชี้วัด (KPI)	ผลที่คาดว่าจะได้รับ	หน่วยงาน ที่รับผิดชอบ หลัก
				๒๕๖๑	๒๕๖๒	๒๕๖๓	๒๕๖๔	๒๕๖๕			
๑	การเสริมความรู้แก่ผู้ปฏิบัติงานและบุคลากรของ อบต.วังโรงใหญ่ (บอกรับวารสารหรือเผยแพร่กิจกรรมของ อบต.)	๑.เพื่อให้พนักงานส่วนตำบลได้รับความรู้ ๒.เพื่อให้ความร่วมมือกับหน่วยงานอื่น ๓.เพื่อให้พนักงานส่วนตำบลได้รับความรู้เฉพาะตำแหน่งในแต่ละสาขาวิชาและศึกษาต่อระดับปริญญาตรีโท ๔.เพื่อให้พนักงานได้รับทักษะความชำนาญเฉพาะด้าน	๑.พนักงานส่วนตำบลทุกคนได้รับการอบรมสัมมนาอย่างน้อยคนละ ๑ ครั้ง ๒.พนักงานส่วนตำบลได้รับการพัฒนาอย่างทั่วถึงและต่อเนื่องและ ๓. เพื่อจ่ายเป็นทุนการศึกษาต่อระดับปริญญาตรีหรือปริญญาโท	๓๐๐,๐๐๐	๓๐๐,๐๐๐	๓๐๐,๐๐๐	๓๐๐,๐๐๐	๓๐๐,๐๐๐	จำนวน ครั้ง/ปี	๑.พนักงานส่วนตำบลได้รับความรู้และทักษะเฉพาะด้าน ๒.มีการนำความรู้ที่ได้รับมาปรับใช้กับตำแหน่งหน้าที่ที่ได้รับมอบหมายและพัฒนาองค์กร	สำนักปลัด

๒	ฝึกอบรมสัมมนา และทัศนศึกษาสุ งานของบุคลากร อบต./ผู้บริหาร และ ส.อบต.	๑.เพื่อเสริมสร้าง ความรู้ความสามารถ ในการ ปฏิบัติงานให้แก่ บุคลากรในหน่วยงาน ๒.เพื่อให้บุคลากรใน อบต.วังโรงใหญ่ได้ พัฒนาศักยภาพเพื่อ ก่อให้เกิดประโยชน์ต่อ องค์กรและนำความรู้ที่ ได้มาพัฒนาการทำงาน ให้เป็นไปอย่าง ถูกต้องตามระเบียบ กฎหมายยิ่งขึ้น	ค่าใช้จ่ายในการ ฝึกอบรมหรือ สัมมนาและศึกษา สุงานเพื่อพัฒนา ศักยภาพบุคลากร สังกัดอบต.วังโรง ใหญ่	๒๐๐,๐๐๐	๒๐๐,๐๐๐	๒๐๐,๐๐๐	๒๐๐,๐๐๐	๒๐๐,๐๐๐	จำนวน ครั้ง/ปี	บุคลากร ผู้บริหาร และสมาชิกสภา อบต.วังโรงใหญ่ ได้เพิ่มพูนความรู้ สามารถนำความรู้ ประสบการณ์และ แนวคิดใหม่ๆ มา ปรับใช้ในการ ปฏิบัติงาน	ส่วน การศึกษา
๓	ค่าใช้จ่ายในการ ทำนิติกรรม ค่าธรรมเนียม ต่างๆ	๑.เพื่อใช้จ่ายในการทำ นิติกรรมและ ค่าธรรมเนียมต่างๆ เพื่อให้เกิดประโยชน์ และถูกต้องตาม กฎหมาย	ค่าใช้จ่ายในการ ทำนิติกรรม ค่าธรรมเนียม ต่างๆ	๓๐,๐๐๐	๓๐,๐๐๐	๓๐,๐๐๐	๓๐,๐๐๐	๓๐,๐๐๐	จำนวน ครั้ง/ปี	การปฏิบัติงาน ราชการเป็นไป อย่างมี ประสิทธิภาพและ บรรลุ วัตถุประสงค์	ส่วน การศึกษา
๔	ค่าใช้จ่ายในการ เลือกตั้ง	เพื่อเป็นค่าใช้จ่ายใน การเลือกตั้ง สมาชิก อบต.และ ผู้บริหาร	ตั้งงบประมาณ เพื่อเป็นค่าใช้จ่าย ในการเลือกตั้ง สมาชิกสภา อบต. และผู้บริหาร	-	-	๕๐๐,๐๐๐	๕๐๐,๐๐๐	-	จำนวน ครั้ง/ปี	การปฏิบัติงาน ราชการเป็นไป อย่างมี ประสิทธิภาพและ บรรลุ วัตถุประสงค์	ส่วน การศึกษา

๕	โครงการ อบต. พบปะประชาชน/ ประชาคม หมู่บ้าน/ ประชาคมตำบล	๑.เพื่อให้ประชาชนในพื้นที่ได้มีส่วนร่วมในการจัดทำแผนพัฒนา มีส่วนร่วมในการแสดงความคิดเห็นมีส่วนร่วมตรวจสอบการทำงานของ อบต.	ผู้บริหาร สมาชิก อบต.และ เจ้าหน้าที่เข้าถึง ประชาชนเพื่อ รับทราบปัญหา และเข้าทำงานใน ลักษณะเชิงรุก และจัดซื้อวัสดุ อุปกรณ์ในการออก ประชาคม	๓๐๐,๐๐๐	๓๐๐,๐๐๐	๓๐๐,๐๐๐	๓๐๐,๐๐๐	๓๐๐,๐๐๐	จำนวน ครั้ง/ปี	เจ้าหน้าที่/ ผู้บริหาร/ส.อบต. และประชาชน ได้รับความพึงพอใจเข้า ใจการทำงาน ของ อบต. ยิ่งขึ้นและมี ส่วนร่วมในการเสนอ แผนชุมชน	สำนักปลัด, หมวดบำรุง ทางหลวง ชนบทสี่ตัว
๖	โครงการจัดทำ ป้าย ประชาสัมพันธ์แก่ ละหมู่บ้าน	๑.เพื่อให้แต่ละหมู่บ้าน มีสถานที่ติดป้าย ประชาสัมพันธ์ต่างๆ และประกาศของของ ทางราชการ	จ้างเหมาจัดทำ ป้าย ประชาสัมพันธ์ โครงเหล็กขนาด กว้าง๑.๒๐ ม. ยาว ๒.๕๐ ม. สูง ๔.๕๐ ม. จำนวน ๓๓ ป้าย และป้าย ประชาสัมพันธ์ โครงเหล็กขนาด กว้าง ๒.๔๐ ม. ยาว ๔.๘๐มสูง ๔.๕๐ ม. จำนวน ๑ ป้าย	๓๐,๐๐๐	-	-	-		จำนวน ป้าย	ราษฎรได้รับรู้ ข่าวสารของทาง ราชการอย่าง ทั่วถึง	ส่วนโยธา

๗	โครงการปรับปรุงระบบแผนที่ภาษีและทะเบียนทรัพย์สิน	๓. เพื่อให้การจัดเก็บภาษีรายได้มีประสิทธิภาพยิ่งขึ้น ๒. เพื่อความถูกต้องและแม่นยำของแหล่งรายได้	จ้างเหมาบริการในการปรับปรุงระบบแผนที่ภาษี อบต. วังโรงใหญ่	๕๐,๐๐๐	๕๐,๐๐๐	๕๐,๐๐๐	๕๐,๐๐๐		จำนวนครั้ง/ปี	มีแผนที่ภาษีเป็นเครื่องมือในการจัดเก็บภาษีให้มีประสิทธิภาพ	ส่วนการคลัง
๘	อุดหนุนศูนย์ปฏิบัติการร่วมในการช่วยเหลือประชาชนขององค์กรปกครองส่วนท้องถิ่นอำเภอสีคิ้ว	เพื่ออุดหนุนองค์กรปกครองส่วนท้องถิ่นอำเภอสีคิ้วในการดำเนินงานของศูนย์ปฏิบัติการร่วมในการช่วยเหลือประชาชนขององค์กรปกครองส่วนท้องถิ่นอำเภอสีคิ้ว	ตั้งงบประมาณอุดหนุนศูนย์ปฏิบัติการร่วมในการช่วยเหลือประชาชนขององค์กรปกครองส่วนท้องถิ่นอำเภอสีคิ้วในการดำเนินงานของศูนย์ฯ	๑๐,๐๐๐	๑๐,๐๐๐	๑๐,๐๐๐	๑๐,๐๐๐	๑๐,๐๐๐ <i>ปรับงบประมาณ มี ๒๖๖๕ ๖๖ ๖๖๐๐๐</i>	จำนวนครั้ง/ปี	๑. ประชาชนที่มกติดต่องานการได้รับความสะดวก ๒. ประชาชนได้รับทราบข้อมูลข่าวสารของ อบต.	ศูนย์ช่วยเหลือประชาชนปกครองอำเภอสีคิ้ว
๙	โครงการปรับปรุงห้องเก็บพัสดุส่วนการคลัง อบต. วังโรงใหญ่ หมู่ ๔ บ้านหนองกระทุ่ม	เพื่อเก็บรักษาเอกสารทางราชการไม่ให้เกิดความเสียหาย	ปรับปรุงต่อเติมห้องเก็บพัสดุพื้นที่ใช้สอยภายในอาคารรวม ๑๒๔ ตารางเมตร ตามแบบที่ อบต. กำหนด	๔๐๐,๐๐๐	-	๔๘๐,๐๐๐	๔๘๐,๐๐๐	-	จำนวนสิ่งก่อสร้าง	๑. มีสถานที่เก็บเอกสารที่ปลอดภัยและการจัดเก็บเอกสารมีความเป็นระเบียบเรียบร้อยมากขึ้น	ส่วนโยธา

๓๐	ปรับปรุงต่อเติม หอประชุม อบต. วังโรงใหญ่	เพื่อให้มีสถานที่ประชุม ที่สะดวก สะอาด เรียบร้อยและ เหมาะสม	ตั้งงบประมาณ เพื่อปรับปรุงต่อ เติมหอประชุม อบต.วังโรงใหญ่	-	-	๕๐๐,๐๐๐	๕๐๐,๐๐๐	๕๐๐,๐๐๐	จำนวน ครั้ง/ปี	๑. ประชาชนที่มา ติดต่อราชการ ได้รับความ สะดวก สบาย มากขึ้น	
๓๑	โครงการออก สำรวจที่ สาธารณะหมู่บ้าน ม. ๒,๔,๕,๖,๘,๙,๑๑, ๑๓	๑.เพื่อกันแนวเขตที่ สาธารณะของหมู่บ้าน ให้ชัดเจน ๒.ป้องกันการบุกรุกที่ สาธารณะ	ตั้งงบประมาณ เพื่อออกสำรวจที่ สาธารณะ	-	-	๒๐๐,๐๐๐	๒๐๐,๐๐๐	๒๐๐,๐๐๐	จำนวน ครั้ง/ปี	ที่สาธารณะได้รับ การสำรวจไม่น้อย กว่า๑แปลง	สำนักปลัด
รวมยุทธศาสตร์ที่ ๘ ๑๑ โครงการ		-	-	๕๒๐,๐๐๐	๕๒๐,๐๐๐	๒,๓๗๐,๐๐๐	๒,๓๗๐,๐๐๐	๓,๓๕๐,๐๐๐	-	-	-

รายละเอียดโครงการพัฒนา
แผนพัฒนาท้องถิ่น ๕ ปี (พ.ศ. ๒๕๖๑ - ๒๕๖๕)
องค์การบริหารส่วนตำบลอวังโรงใหญ่

- ก. ยุทธศาสตร์จังหวัดที่ ๒ ลดความเหลื่อมล้ำทางสังคมและพัฒนาคุณภาพชีวิตประชาชน
ข. ยุทธศาสตร์การพัฒนาของ อปท. ในเขตจังหวัดนครราชสีมา ยุทธศาสตร์ที่ ๔ ยุทธศาสตร์ด้านการรักษาความปลอดภัยในชีวิตและทรัพย์สิน
ยุทธศาสตร์การพัฒนา อปท. ยุทธศาสตร์ที่ ๔. ยุทธศาสตร์ด้านการรักษาความปลอดภัยในชีวิตและทรัพย์สิน
➢ แผนงานสร้างความเข้มแข็งของชุมชน

ที่	โครงการ	วัตถุประสงค์	เป้าหมาย (ผลผลิตของ โครงการ)	งบประมาณและที่ผ่านมา					ตัวชี้วัด (KPI)	ผลที่คาดว่าจะได้รับ	หน่วยงาน ที่รับผิดชอบ หลัก
				๒๕๖๑	๒๕๖๒	๒๕๖๓	๒๕๖๔	๒๕๖๕			
๑	โครงการฝึกอบรม อปพร./ ตำรวจบ้าน	๑. เพื่อให้สมาชิก อปพร. มี ความรู้และช่วยเหลือ ผู้ประสบภัย ๒. เพื่อป้องกันปัญหา อาชญากรรมและรักษาความ สงบในหมู่บ้าน	ตั้งงบประมาณใน การฝึกอบรม จำนวน ๑ ครั้ง.	๒๐๐,๐๐๐	๒๐๐,๐๐๐	๒๐๐,๐๐๐	๒๐๐,๐๐๐	๒๐๐,๐๐๐	จำนวนครั้ง/ปี	อปพร. และ ตำรวจบ้าน จำนวน ๓๐ คน มีความรู้และมี ความชำนาญ เพิ่มขึ้น	สำนักปลัด
๒	ค่าเบี้ยเลี้ยงในการปฏิบัติ หน้าที่ของ อปพร.	๑. เพื่อเป็นขวัญกำลังใจให้กับ เจ้า หน้าที่ อปพร. และตำรวจบ้าน ๒. เพื่อลดค่าตอบแทนให้กับ เจ้าหน้าที่ อปพร.	เบิกจ่ายค่าเบี้ย เลี้ยงพาหนะให้กับ อปพร. ๑ ครั้งๆ ละ ๒๐,๐๐๐ บาท	๕๐,๐๐๐	๕๐,๐๐๐	๕๐,๐๐๐	๕๐,๐๐๐	๕๐,๐๐๐	จำนวนครั้ง/ปี	อปพร. ๕๐ คน ได้รับค่าเบี้ยเลี้ยง พาหนะ	สำนักปลัด
๓	โครงการความร่วมมือกับ หมวดช่างบำรุงทางหลวง ชนบทสี่หัวและหมู่บ้านใน การปรับปรุงภูมิทัศน์นิคมถนน	๑. เพื่อให้ชุมชนภายในตำบลวัง โรงใหญ่เป็นชุมชนที่น่าอยู่และ สะอาด ๒. เพื่อส่งเสริมให้ประชาชน รักษาความสะอาดภายใน หมู่บ้าน	จัดตั้งงบประมาณให้ หมู่บ้านทำการ พัฒนาชุมชนให้น่า อยู่	๕๐,๐๐๐	๕๐,๐๐๐	๕๐,๐๐๐	๕๐,๐๐๐	๕๐,๐๐๐	จำนวนครั้ง/ปี	หมู่บ้านภายใน ตำบลวังโรงใหญ่ เป็นชุมชนที่ สะอาด	สำนักปลัด

๔	โครงการป้องกันและลดอุบัติเหตุทางถนนในช่วงเทศกาลสำคัญ	๑. เพื่อป้องกันการใช้รถใช้ถนนในช่วงเทศกาลสำคัญต่างๆ	ตั้งงบประมาณในการป้องกันและลดอุบัติเหตุทางถนนในช่วงเทศกาลสำคัญ	๓๐๐,๐๐๐	๓๐๐,๐๐๐	๓๐๐,๐๐๐	๓๐๐,๐๐๐	๓๐๐,๐๐๐	จำนวนครั้ง/ปี	ประชาชนภายในตำบลวังโรงใหญ่ได้รับการช่วยเหลือเบื้องต้นได้	สำนักปลัด
๕	โครงการจัดทำและติดตั้งป้ายสัญญาณจราจรพร้อมลูกธนาต <i>๓-3</i>	๑. เพื่อป้องกันการใช้รถใช้ถนนที่คับขันภายในชุมชนและสถานที่เสี่ยงตามจุดต่างๆ	จัดทำและติดตั้งป้ายสัญญาณจราจรหรือลูกธนาตตามแบบ อบต. กัทสนด	๓๐๐,๐๐๐	-	-	๓๐๐,๐๐๐	๓๐๐,๐๐๐	จำนวนครั้ง/ปี	ประชาชนไม่ได้รับป้องกันการใช้รถใช้ถนนที่คับขันภายในชุมชนและสถานที่เสี่ยงตามจุดต่างๆ	ส่วนโยธา
๖	โครงการป้องกันและลดอุบัติเหตุทางถนนในช่วงเทศกาลสำคัญ	๑. เพื่อป้องกันการใช้รถใช้ถนนในช่วงเทศกาลสำคัญต่างๆ	ตั้งงบประมาณในการป้องกันและลดอุบัติเหตุทางถนนในช่วงเทศกาลสำคัญ	๓๐๐,๐๐๐	๓๐๐,๐๐๐	๓๐๐,๐๐๐	๓๐๐,๐๐๐	๓๐๐,๐๐๐	จำนวนครั้ง/ปี	ประชาชนภายในตำบลวังโรงใหญ่ได้รับการช่วยเหลือเบื้องต้นได้	สำนักปลัด
๗	โครงการติดตั้งกล้องวงจรปิดตามจุดเสี่ยงภายในหมู่บ้าน	๑. เพื่อป้องกันปัญหาการลักขโมย ๒. เพื่อช่วยในการตรวจสอบเหตุการณ์ต่างๆ หากมีเหตุที่ไม่ปกติภัย	ตั้งงบประมาณในการติดตั้งกล้องวงจรปิดตามจุดเสี่ยงภายในหมู่บ้าน	-	-	๓๐๐,๐๐๐	๓๐๐,๐๐๐	๓๐๐,๐๐๐	จำนวนกล้อง	ประชาชนมีความรู้สึกปลอดภัย	สำนักปลัด
รวมยุทธศาสตร์ที่ ๔ ๗ โครงการ		-	-	๖๐๐,๐๐๐	๕๐๐,๐๐๐	๖๐๐,๐๐๐	๗๐๐,๐๐๐	๗๐๐,๐๐๐	-	-	-

รายละเอียดโครงการพัฒนา
แผนพัฒนาท้องถิ่น ๕ ปี (พ.ศ. ๒๕๖๑ - ๒๕๖๕)
องค์การบริหารส่วนตำบลวังโรงใหญ่

ก. ยุทธศาสตร์จังหวัดที่ ๓ พัฒนาโคราชเมืองน่าอยู่ที่เป็นมิตรกับสิ่งแวดล้อม

ข. ยุทธศาสตร์การพัฒนาของ อปท. ในเขตจังหวัดนครราชสีมา ยุทธศาสตร์ที่ ๑๐ ยุทธศาสตร์ด้านการอนุรักษ์ทรัพยากรธรรมชาติและสิ่งแวดล้อม
ยุทธศาสตร์การพัฒนา อปท. ยุทธศาสตร์ที่ ๑๐. ยุทธศาสตร์ด้านการอนุรักษ์ทรัพยากรธรรมชาติและสิ่งแวดล้อม

➤ แผนงานการเกษตร

ที่	โครงการ	วัตถุประสงค์	เป้าหมาย (ผลผลิตของ โครงการ)	งบประมาณและที่ผ่านมา					ตัวชี้วัด (KPI)	ผลที่คาดว่าจะได้รับ	หน่วยงาน รับผิดชอบหลัก
				๒๕๖๑	๒๕๖๒	๒๕๖๓	๒๕๖๔	๒๕๖๕			
๑	โครงการปลูกป่าตามพระราชเสาวนีย์ / ก่อจัดฝักรักษา / อนุรักษ์พันธุกรรมพืช	๑. เพื่อเป็นการเพิ่มพื้นที่ป่าไม้และราษฎรได้ประโยชน์จากป่าและเป็นการอนุรักษ์ทรัพยากรธรรมชาติและสิ่งแวดล้อม ๒. เพื่อทำความสะอาดแหล่งน้ำคูคลองและแก้ปัญหาน้ำท่วมในฤดูฝน ๓. เพื่อสำรวจพันธุ์พืชท้องถิ่น	ตั้งงบประมาณเพื่อดำเนินการตามโครงการปลูกป่าตามพระราชเสาวนีย์/ ก่อจัดฝักรักษา และการอนุรักษ์พันธุกรรมพืช	-	๒๐,๐๐๐	๓๐,๐๐๐	๓๐,๐๐๐	๓๐,๐๐๐	จำนวนครั้ง/ปี	มีพื้นที่ป่าไม้เพิ่มมากขึ้นเป็นการสร้างจิตสำนึกของประชาชนให้รักและหวงแหนทรัพยากรธรรมชาติและป้องกันน้ำท่วมแก้ปัญหาแหล่งน้ำต้นเขินและมีข้อมูลพันธุ์พืชท้องถิ่นเพื่อการอนุรักษ์	สำนักปลัด

๒	โครงการระวางภัย ป้องกันไฟฟ้า และ การเผาทำลายใน พื้นที่การเกษตร	๑. เพื่อเป็นการป้องกัน ให้ประชาชนยุติการเผา ป่าหญ้าและพืชในพื้นที่ การเกษตร การเผาป่า ในชุมชนและที่ สาธารณประโยชน์ ฯลฯ	ตั้งงบประมาณ รณรงค์ ประชาสัมพันธ์ ระวางภัยป้องกัน ไฟฟ้า และการ เผาทำลายใน พื้นที่การเกษตร การเผาป่าใน ชุมชนและที่ สาธารณประโยชน์ ฯลฯ	๑๐,๐๐๐	๓๐,๐๐๐	๑๐,๐๐๐	๑๐,๐๐๐	๑๐,๐๐๐	จำนวนครั้ง/ ปี	มีพื้นที่ป่าไม้ เพิ่มมากขึ้น เป็นการสร้าง จิตสำนึกของ ประชาชน	สำนักปลัด
๓	โครงการคัดแยก ขยะในครัวเรือน ตามหลัก ๓Rs จำนวน ๑๔ หมู่บ้าน	๑. เพื่อส่งเสริมให้ ราษฎรรู้จักการคัดแยก ขยะ ๒. เพื่อลดปัญหา ขยะล้นเมือง	ตั้งงบประมาณ เพื่อดำเนินการ โครงการคัดแยก ขยะในครัวเรือน ตามหลัก ๓Rs จำนวน ๑๔ หมู่บ้าน	-	๕๕,๐๐๐	๕๕,๐๐๐	๕๕,๐๐๐	๕๕,๐๐๐	จำนวนครั้ง/ ปี	มีการคัดแยก ขยะที่ถูกต้อง	สำนักปลัด
๔	โครงการบริหาร จัดการขยะประจำ หมู่บ้าน (โครงการ ทัศนศึกษาดูงาน ด้านขยะ)	๑. เพื่อส่งเสริมให้ ราษฎรรู้จักการคัดแยก ขยะ ๒. เพื่อให้ราษฎรมี ความรู้เรื่องการจัดการ ขยะที่ถูกต้อง	ตั้งงบประมาณ เพื่อดำเนินการ โครงการทัศน ศึกษาดูงานด้าน ขยะ	๕๐๐,๐๐๐	-	-	๕๐๐,๐๐๐	๕๐๐,๐๐๐	จำนวนครั้ง/ ปี	ประชาชนมี ความรู้ในเรื่อง การจัดการคัดแยก ขยะ	สำนักปลัด

๕	โครงการ "๑ อปท. ๑ ถนนท้องถิ่นใส่ใจ สิ่งแวดล้อม"	๑.เพื่อสร้างจิตสำนึก และการมีส่วนร่วมของ ประชาชนในการ ช่วยกันลดโลกร้อน แก้ไขปัญหายยะและ สิ่งแวดล้อมใน อปท. ๒.เพื่อปรับปรุงภูมิทัศน์ ให้มีความสวยงาม เพื่อ มอบเป็นของขวัญปี ใหม่ให้กับประชาชน ประจำปีงบประมาณ พ.ศ. ๒๕๖๒ ๓. ดำเนินการตาม นโยบาย กระทรวงมหาดไทย ตามหนังสือสั่งการที่ มท ๐๘๓๐.๖/ว ๓๗๑๘ ลงวันที่ ๑๖ พฤศจิกายน ๒๕๖๓	ปรับปรุงภูมิ ทัศน์ถนนหน้า อบต.วังโรงใหญ่ ระยะทาง ๕๐๐ เมตร ตามแบบ ที่ อบต.วังโรง ใหญ่กำหนด	-	๕๐,๐๐๐	๕๐,๐๐๐	๕๐,๐๐๐	๕๐,๐๐๐	จำนวนครั้ง ของถนนที่ ได้รับการ ปรับปรุง ภูมิทัศน์	๑.ถนนหน้า อบต.ได้รับ การปรับปรุง ภูมิทัศน์ ๒ประชาชน ในพื้นที่มี จิตสำนึกใน การรักษา ความสะอาด ความเป็น ระเบียบ เรียบร้อย ๒.อบต. วังโรงใหญ่มี พื้นที่สีเขียว เพิ่มขึ้น และ แก้ไขปัญหา ภาวะโลกร้อน	สำนักปลัด
รวมยุทธศาสตร์ที่ ๑๐ ๕ โครงการ		-	-	๔๑๐,๐๐๐	๑๔๐,๐๐๐	๑๕๐,๐๐๐	๕๕๐,๐๐๐	๕๕๐,๐๐๐	-	-	-
รวมทั้งสิ้น ๓๓๕ โครงการ				๓๕,๔๖๖,๔๖๐	๔๔๘,๐๖๓,๘๕๒	๔๓๘,๔๔๖,๕๖๐	๒๗๖,๔๖๘,๐๓๘	๒๗๖,๓๕๘,๐๘๐			

รายละเอียดโครงการพัฒนา
แผนพัฒนาท้องถิ่น (พ.ศ. ๒๕๖๑ - ๒๕๖๕)
สำหรับ โครงการที่เกินศักยภาพขององค์กรปกครองส่วนท้องถิ่น
องค์การบริหารส่วนตำบลวังโรงใหญ่

- ก. ยุทธศาสตร์จังหวัดที่ ๒ พัฒนาอุตสาหกรรมบริการแบบครบวงจรเพื่อเป็นครัวของโลก
ข. ยุทธศาสตร์การพัฒนาของ อปท. ในเขตจังหวัดนครราชสีมา ยุทธศาสตร์ที่ ๑ ยุทธศาสตร์การสานต่อแนวทางพระราชดำริ
ยุทธศาสตร์การพัฒนา อปท. ยุทธศาสตร์ที่ ๑. ยุทธศาสตร์การสานต่อแนวทางพระราชดำริ
➢ แผนงานถนนและชุมชน

ที่	โครงการ	วัตถุประสงค์	เป้าหมาย (ผลผลิตของโครงการ)	พิกัด	งบประมาณ					ตัวชี้วัด (KPI)	ผลที่คาดว่าจะได้รับ	หน่วยงาน ที่รับผิดชอบ หลัก
					๒๕๖๑	๒๕๖๒	๒๕๖๓	๒๕๖๔	๒๕๖๕			
๑	โครงการขุดลอกคลองบ้านโนนสมบูรณ์ ม.๕ ต.วังโรงใหญ่ อ.สีคิ้ว จ.นม. เชื่อมบ้านวังกระสวย หมู่ ๒ ต.กฤษณา อ.สีคิ้ว จ.นม.	๑. เพื่อให้ราษฎรทั้งสองตำบลมีแหล่งน้ำไว้ใช้เพื่อการอุปโภค บริโภค และเพื่อการเกษตร ๒. เพื่อป้องกันปัญหาน้ำท่วมในช่วงฤดูน้ำหลาก	จุดกolkongช่วงที่ ๑ สภาพเดิมขนาดกว้าง ๑๖.๐๐ เมตร ยาว ๑.๒๒ เมตร ลึกเฉลี่ย ๒.๐๐ เมตร Slope ๑/๑.๕ ปริมาตรคลอง ๓๑,๒๐๐.๐๐ ลบ.ม. ความต้องกรขนาดกว้าง ๑๖.๐๐ เมตร ยาว ๓,๒๐๐.๐๐ เมตร ลึกเฉลี่ย ๓.๕๐ เมตร Slope ๑/๑.๕ ปริมาตรคลอง ๔๕,๓๕๐ ลบ.ม. ปริมาณกรสิ้นสุด ๓๓,๙๕๐.๐๐ ลบ.ม. จุดกolkongช่วงที่ ๒ สภาพเดิมขนาดกว้าง ๑๖.๐๐ เมตร ยาว ๓,๕๐๐.๐๐ เมตร ลึกเฉลี่ย ๒.๐๐ เมตร Slope ๑/๑.๕ ปริมาตรคลอง ๔๘,๕๐๐.๐๐ ลบ.ม. ความต้องกรขนาดกว้าง ๑๖.๐๐ เมตร ยาว ๓,๕๐๐.๐๐ เมตร ลึกเฉลี่ย ๓.๕๐ เมตร Slope ๑/๑.๕ ปริมาตรคลอง ๑๒๓,๗๕๐.๐๐ ลบ.ม. ปริมาณกรสิ้นสุด ๗๖,๕๐๐.๐๐ ลบ.ม.	พิกัดเริ่มต้น ช่วงที่ ๑ N ๑๖๖๓๗๔๗ E ๐๗๖๓๑๑๘ พิกัดสิ้นสุด N ๑๖๖๓๓๓๓ E ๐๗๖๓๑๓๔ จุดเริ่มต้นช่วงที่ ๒ N ๑๖๖๓๑๓๔ E ๐๗๖๓๓๓๓ จุดสิ้นสุด N ๑๖๖๓๑๐๓ E ๐๗๖๓๑๖๓	๔,๕๐๖,๕๐๐	๔,๕๐๖,๕๐๐	๔,๕๐๖,๕๐๐	๔,๕๐๖,๕๐๐	๔,๕๐๖,๕๐๐			

๒	โครงการขุดลอกคลองท่าคูบ้านชั้นกระจาย หมู่ ๑๑ ต.กฤษณา จ.นม. เชื่อมบ้านฝายหลวง หมู่ ๑๓ ต.วังโรงใหญ่ อ.สีคิ้ว จ.นครราชสีมา	๑.เพื่อให้ราษฎรทั้งสองตำบลมีแหล่งน้ำไว้ใช้เพื่อการอุปโภค บริโภค และเพื่อเป็นการเกษตร ๒.เพื่อป้องกันปัญหาน้ำท่วมในช่วงฤดูน้ำหลาก	สภาพเดิมขนาดกว้าง ๑๖.๐๐ เมตร ยาว ๕,๒๐๐.๐๐ เมตร ลึกเฉลี่ย ๒.๐๐ เมตร Slope ๑/๑.๕ ปริมาตรคลอง ๑๓๕,๒๐๐.๐๐ ลบ.ม. ความยาวขนาดกว้าง ๑๖.๐๐ เมตร ยาว ๕,๒๐๐.๐๐ เมตร ลึกเฉลี่ย ๓.๕๐ เมตร Slope ๑/๑.๕ ปริมาตรคลอง ๑๓๕,๖๕๐.๐๐ ลบ.ม.	พิกัดเริ่มต้นโครงการ N๑๖๖๖๖๖๖ E ๑๓๕๖๖๖๖ พิกัดสิ้นสุดโครงการ N๑๖๖๖๖๖๖ E ๑๓๕๖๖๖๖	๑,๘๕๓,๐๐๐	-	๑,๘๕๓,๐๐๐	๑,๘๕๓,๐๐๐	๑,๘๕๓,๐๐๐	ร้อยละความยาวของคลองที่ได้รับ การขุดลอก	คลอง ๑ สาย	อบต.วังโรงใหญ่
๓	โครงการขุดลอกคลองสายบ้านชั้นกระจาย ต.กฤษณา อ.สีคิ้ว จ.นม. เชื่อมอ่างท่าคู ม.๓ ต.วังโรงใหญ่ อ.สีคิ้ว จ.นม.	๑.เพื่อให้ราษฎรทั้งสองตำบลมีแหล่งน้ำไว้ใช้เพื่อการอุปโภค บริโภค และเพื่อ การเกษตร ๒.เพื่อป้องกันปัญหาน้ำท่วมในช่วงฤดูน้ำหลาก	สภาพเดิมขนาดกว้าง ๑๖.๐๐ เมตร ยาว ๒,๐๐๐.๐๐ เมตร ลึกเฉลี่ย ๒.๐๐ เมตร Slope ๑/๑.๕ ปริมาตรคลอง ๕๒,๐๐๐.๐๐ ลบ.ม. ความยาวขนาดกว้าง ๑๖.๐๐ เมตร ยาว ๒,๐๐๐.๐๐ เมตร ลึกเฉลี่ย ๓.๕๐ เมตร Slope ๑/๑.๕ ปริมาตรคลอง ๗๕,๒๕๐.๐๐ ลบ.ม. ปริมาตรดินขุด ๒๖,๒๕๐.๐๐ ลบ.ม.	จุดเริ่มต้น พิกัด N ๑๖๖๖๕๕๓๑ E ๑๓๓๑๑๑๑๐- จุดสิ้นสุดโครงการพิกัด N๑๖๖๖๕๕๓๑ E ๑๓๓๑๑๑๑๐	๔,๕๐๖,๕๐๐	๔,๕๐๖,๕๐๐	๔,๕๐๖,๕๐๐	๔,๕๐๖,๕๐๐	๔,๕๐๖,๕๐๐	ร้อยละความยาวของคลองที่ได้รับการขุดลอก	คลอง ๑ สาย	อบต.วังโรงใหญ่
๔	โครงการขุดลอกอ่างเก็บน้ำห้วยวังราง บ้านวังราง หมู่ ๔ ต.วังโรงใหญ่ อ.สีคิ้ว จ.นครราชสีมา (เกินศักยภาพ)	๑.เพื่อให้ราษฎรทั้งสองตำบลมีแหล่งน้ำไว้ใช้เพื่อการอุปโภค บริโภคและเพื่อ การเกษตร ๒.เพื่อป้องกันปัญหาน้ำท่วมในช่วงฤดูน้ำหลาก	สภาพเดิมขนาดกว้าง ๑๖๐.๐๐ เมตร ยาว ๒๐๐.๐๐ เมตร ลึกเฉลี่ย ๒.๕๐ เมตร Slope ๑/๒ ปริมาตรอ่างเก็บน้ำ ๓๕,๖๖๕.๐๐ ลบ.ม. ความยาวขนาดกว้าง ๑๖๐.๐๐ เมตร ยาว ๒๐๐.๐๐ เมตร ลึกเฉลี่ย ๕.๐๐ เมตร Slope ๑/๒ ปริมาตรอ่างเก็บน้ำ ๑๕๓,๐๐๐.๐๐ ลบ.ม. ปริมาตรดินขุด ๑๗,๓๓๕.๐๐ ลบ.ม.	จุดดำเนินการพิกัด N ๑๖๖๖๖๖๖ E ๑๓๓๓๓๓๓	๒๑,๓๓๕,๐๐๐	๒๑,๓๓๕,๐๐๐	๒๑,๓๓๕,๐๐๐	๒๑,๓๓๕,๐๐๐	๒๑,๓๓๕,๐๐๐	ร้อยละความยาวของคลองที่ได้รับการขุดลอก	อ่างเก็บน้ำ จำนวน ๑ แห่ง	อบต.วังโรงใหญ่

แผนพัฒนาท้องถิ่น ๕ ปี (พ.ศ. ๒๕๖๑ - ๒๕๖๕) โดยองค์การบริหารส่วนตำบลวังโรงใหญ่ อำเภอสีคิ้ว จังหวัดนครราชสีมา

๕	โครงการขุดลอกอ่างท่าตม บ้านวังโรงใหญ่ หมู่ ๗ ต.วังโรงใหญ่ อ.สีคิ้ว จ.นครราชสีมา (เกินศักยภาพ)	๑.เพื่อให้ราษฎรทั้งสองตำบลมีแหล่งน้ำไว้ใช้เพื่อการอุปโภค บริโภค และเพื่อ การเกษตร ๒.เพื่อป้องกันปัญหาน้ำท่วมในช่วงฤดูน้ำหลาก	ความขลิมน้ำตกกว้าง ๑๐๐.๐๐ เมตร ยาว ๒๐๐.๐๐ เมตร ลึกเฉลี่ย ๒.๕๐ เมตร Slope ๓/๒ ปริมาณอ่างเก็บน้ำ๙๖,๓๗๕.๐๐ลบ.ม. ความต้องการขนาดกว้าง ๑๐๐.๐๐ เมตร ยาว ๒๐๐.๐๐ เมตร ลึกเฉลี่ย ๕.๐๐ เมตร Slope ๓/๒ปริมาณอ่างเก็บน้ำ ๘๖,๐๐๐.๐๐ ลบ.ม. ปริมาณดินขุด๓๗,๖๒๕.๐๐ ลบ.ม.	จุดสำรวจ พิกัด N ๑๖๖๖๕๘๖๗ E ๐๓๗๕๘๑๓	๑,๘๙๐,๐๐๐	-	๑,๘๙๐,๐๐๐	๑,๘๙๐,๐๐๐	๑,๘๙๐,๐๐๐	ร้อยละ ความยาวของอ่างเก็บน้ำที่ได้รับการขุดลอก	อ่างเก็บน้ำ จำนวน ๑ แห่ง	อบต. วังโรงใหญ่
๖	ขุดอ่างเก็บน้ำบริเวณที่สาธารณชนหนองไช้ป่าแปลง ๑,๓๘๐ ไร่ บ้านอำม้งกรทอง หมู่ ๑๑ ต.วังโรงใหญ่ อ.สีคิ้ว จ.นม.เกินศักยภาพ)	๑.เพื่อให้ราษฎรทั้งสองตำบลมีแหล่งน้ำไว้ใช้เพื่อการอุปโภค บริโภค และเพื่อ การเกษตร ๒.เพื่อป้องกันปัญหาน้ำท่วมในช่วงฤดูน้ำหลาก	ความต้องการขนาดกว้าง๕๐๐.๐๐ เมตร ยาว ๕๐๐.๐๐ เมตร ลึกเฉลี่ย ๕.๐๐ เมตร Slope ๓/๒ ปริมาณดินขุด๖๑๘,๗๑๒.๐๐ ลบ.ม.	จุดสำรวจ พิกัด N ๑๖๖๖๖๓๖ E ๐๓๗๕๘๑๓	-	-	๒๐,๐๐๐,๐๐๐	๒๐,๐๐๐,๐๐๐	๒๐,๐๐๐,๐๐๐	ร้อยละ ความยาวของอ่างเก็บน้ำที่ได้รับการขุด	อ่างเก็บน้ำ จำนวน ๑ แห่ง	อบต. วังโรงใหญ่
รวม	๖ โครงการ	-	-		๑๘,๑๕๐,๐๐๐	๒๐,๗๕๐,๐๐๐	๕๘,๑๕๐,๐๐๐	๕๘,๑๕๐,๐๐๐	๕๘,๑๕๐,๐๐๐	-	-	-

ก. ยุทธศาสตร์จังหวัดที่ ๑ พัฒนาอุตสาหกรรมเกษตรแบบครบวงจรเพื่อเป็นครัวของโลก

ข. ยุทธศาสตร์การพัฒนาขององค์กรปกครองส่วนท้องถิ่นในเขตจังหวัดนครราชสีมา ยุทธศาสตร์ที่ ๒. ยุทธศาสตร์ด้านการพัฒนาโครงสร้างพื้นฐาน

๒. ยุทธศาสตร์ด้านการพัฒนาโครงสร้างพื้นฐาน

๒.๑ แผนงานเกษตรและชุมชน

ที่	โครงการ	วัตถุประสงค์	เป้าหมาย (ผลผลิตของ โครงการ)	พิกัด	งบประมาณ					ตัวชี้วัด (KPI) ๒๕๖๕	ผลที่คาดว่าจะได้รับ	หน่วยงาน ที่รับผิดชอบ หลัก
					๒๕๖๑	๒๕๖๒	๒๕๖๓	๒๕๖๔	๒๕๖๕			
๑	โครงการซ่อมสร้าง ถนนลาดยางแบบ พาราแอสฟัลท์ติก คอนกรีตสายบ้าน ห้วยสูง หมู่ ๒ ต.วัง โรงใหญ่ อ.สีคิ้ว จ. นม- เชื่อมถนนทาง หลวง หมายเลข ๒๐๑ ค.หนองบัว น้อย อ.สีคิ้ว จ.นม.	๑ เพื่อให้การ ขนส่งพืชผลทางการ เกษตรได้สะดวก รวดเร็วขึ้น ๒ เพื่อให้ราษฎรทั้ง สองตำบลสามารถ ขนส่งผลผลิตทางการ เกษตรได้ในเวลา เดินทาง	ก่อสร้าง ถนนลาดยางแบบ พาราแอสฟัลท์ติก คอนกรีตขนาดกว้าง ๖.๐๐ เมตร ยาว ๒,๗๕๐.๐๐ เมตร หนา ๐.๑๕ เมตร หรือพื้นที่ ถนนลาดยางแบบ พาราแอสฟัลท์ติก คอนกรีตไม่ต่ำกว่า ๑๖,๕๐๐ ตร.ม.	พิกัดเริ่มต้น โครงการ N ๑๖°๒๓'๐๗" E ๑๐๗°๔๘'๓๗" พิกัดสิ้นสุด โครงการ N ๑๖°๒๒'๓๗" E ๑๐๗°๔๖'๔๕"	๘,๗๘๖,๐๐๐	๘,๗๘๖,๐๐๐	๘,๗๘๖,๐๐๐	๘,๗๘๖,๐๐๐	๘,๗๘๖,๐๐๐	ร้อยละความ ยาวของถนน ที่ได้รับการ ก่อสร้าง	ถนนลาด ยางแบบ พาราแอส ฟัลติก คอนกรีต ๓ เส้น	อบต. วังโรงใหญ่
๒	โครงการก่อสร้างถนน ลาดยางซีเมนต์ วังราง บ้านวังราง ม. ๘ ต.วังใหญ่ อ.สีคิ้ว จ.นม เชื่อมบ้านโป่ง ใหญ่ ม.๒๐ ค.ห้วย อ.ตำบลหนอง จ.นม	๑ เพื่อให้การ ขนส่งพืชผลทางการ เกษตรได้สะดวก รวดเร็วขึ้น ๒ เพื่อให้ราษฎรทั้ง สองตำบลสามารถ ขนส่งผลผลิตทางการ เกษตรได้ในเวลา เดินทาง	ก่อสร้างถนน คอนกรีตเสริมเหล็ก ขนาดกว้าง ๓.๐๐ เมตร ยาว ๒๐๐.๐๐ เมตร หนา ๐.๑๕ เมตรหรือพื้นที่ คอนกรีตเสริมเหล็ก ไม่ต่ำกว่า ๕๐๐.๐๐ ท.ม.พร้อมติดตั้ง ป้ายโครงการตาม แบบ อบต.วังโรง ใหญ่กำหนด	พิกัดเริ่มต้น โครงการ N ๑๖°๒๓'๐๗" E ๑๐๗°๔๘'๓๗" พิกัดสิ้นสุด โครงการ N ๑๖°๒๒'๓๗" E ๑๐๗°๔๖'๔๕"	-	๕,๕๐๐,๐๐๐	๕,๕๐๐,๐๐๐	๕,๕๐๐,๐๐๐	๕,๕๐๐,๐๐๐	ร้อยละความ ยาวของ ถนนที่ได้รับการ ก่อสร้าง	ถนน คอนกรีต เสริมเหล็ก จำนวน ๓ เส้น	อบต. วังโรงใหญ่

แผนพัฒนาท้องถิ่น ๕ ปี (พ.ศ. ๒๕๖๑ - ๒๕๖๕) โดยองค์การบริหารส่วนตำบลวังโรงใหญ่ อำเภอสีคิ้ว จังหวัดนครราชสีมา

๓	โครงการก่อสร้างถนนคอนกรีตจากลาดยางเดิมปี๒๖-แยกถนนวังโรงใหญ่-วังราง (คุ้มหินทราย) บ้านลำยอหลวง ม.๑๓ ต.วังโรงใหญ่ อ.สีคิ้ว จ.นม. (เกินศักยภาพ)	๑ เพื่อให้การขนส่งที่ขมสทางการเกษตรได้สะดวกรวดเร็วขึ้น ๒ เพื่อให้ราษฎรทั้งสองตำบลสามารถรับระยะเวลาในการเดินทาง	ก่อสร้างถนนคอนกรีตเสริมเหล็ก ขนาดกว้าง ๖.๐๐ เมตร ยาว ๑,๓๐๐.๐๐ เมตร หรือพื้นที่คอนกรีตเสริมเหล็กไม่ต่ำกว่า ๗,๘๐๐.๐๐ ตารางเมตร	จุดเริ่มต้นโครงการพิกัด N ๑๖๖๗๗๑๐ E ๑๐๗๖๒๒๕ จุดสิ้นสุดโครงการ พิกัด N ๑๖๖๗๗๐๖ E ๑๐๗๕๘๕๔	๑,๘๘๐,๐๐๐	๕,๐๐๐,๐๐๐	๕,๐๐๐,๐๐๐	๕,๐๐๐,๐๐๐	๕,๐๐๐,๐๐๐	ร้อยละความยาวของถนนที่ได้รับการก่อสร้าง	ถนนคอนกรีตเสริมเหล็ก จำนวน ๑ เส้น	อบต.วังโรงใหญ่
๔	โครงการก่อสร้างถนนลาดยางแบบ Cape Seal เน้นบ้านห้วยสูง-บ้านหนองโบสถ์ หมู่ที่ ๒ พ.วังโรงใหญ่ อ.สีคิ้ว จ.นม. (เกินศักยภาพ)	๑ เพื่อให้การขนส่งที่ขมสทางการเกษตรได้สะดวกรวดเร็วขึ้น ๒ เพื่อให้ราษฎรทั้งสองตำบลสามารถรับระยะเวลาในการเดินทาง	ก่อสร้างถนนลาดยางแบบ Cape Seal ขนาดกว้าง ๕.๐๐ เมตร ยาว ๒,๕๐๐.๐๐ เมตรหรือพื้นที่ถนนลาดยางแบบ Cape Seal ไม่ต่ำกว่า ๒,๕๐๐.๐๐ ตารางเมตร	จุดเริ่มต้นโครงการพิกัด N ๑๖๖๗๒๕๕ E ๑๐๗๖๒๗๗ จุดสิ้นสุดโครงการ พิกัด N ๑๖๖๗๓๕๐ E ๑๐๗๕๘๕๒	-	-	๕,๓๕๐,๐๐๐	๕,๓๕๐,๐๐๐	๕,๓๕๐,๐๐๐	ร้อยละความยาวของถนนที่ได้รับการก่อสร้าง	ถนนลาดยางแบบ Cape Seal. จำนวน ๑ เส้น	อบต.วังโรงใหญ่
๕	โครงการก่อสร้างสะพานลอยคนข้าม (บริเวณหน้า ร.ร.บ้านโนนประสู) หมู่ที่ ๓ ต.วังโรงใหญ่ อ.สีคิ้ว จ.นม. (เกินศักยภาพ)	๑ เพื่อความปลอดภัยในการข้ามถนนของเด็กนักเรียน ครู ผู้ปกครอง และประชาชนทั่วไป ๒ เพื่อความสะดวกประหยัดเวลาไม่เกิดการจราจรติดขัด	ก่อสร้างสะพานลอยคนข้ามความยาว ๒๐.๐๐ เมตร	จุดดำเนินโครงการพิกัด N๑๖๖๓๕๕๔ E๑๐๗๑๑๒	-	-	๒,๐๐๐,๐๐๐	๒,๐๐๐,๐๐๐	๒,๐๐๐,๐๐๐	ร้อยละของจำนวนนักเรียนที่ใช้ข้ามทาง	สะพานลอยคนข้าม จำนวน ๑ จุด	อบต.วังโรงใหญ่

แผนพัฒนาท้องถิ่น ๕ ปี (พ.ศ. ๒๕๖๕ - ๒๕๖๙) โดยองค์การบริหารส่วนตำบลวังโรงใหญ่ อำเภอสีคิ้ว จังหวัดนครราชสีมา

๖	โครงการก่อสร้างถนน หินคลุกสายบ้านโนน ประจักษ์ หมู่ ๑ ต.วัง โหวงใหญ่ อ.สีคิ้ว เขื่อน คำบ่ลำนาค บ้าน คำพะอ้ง หมู่ ๖ อ. คำบ่ลำนาค จ.ฉะ.	๑. เพื่อให้การ ขนส่งพืชผลทางการ เกษตรได้สะดวก รวดเร็วขึ้น ๒. เพื่อให้ราษฎรทั้ง สองตำบลสามารถ ร่วมระยะเวลาในการ เดินทาง	ก่อสร้างถนนถนน หินคลุก ขนาด กว้าง ๕.๐๐ เมตร ยาว ๑,๐๐๐.๐๐ เมตร หน้า ๐.๑๐ เมตรหรือ ปริมาณหินคลุก ไม่ต่ำกว่า ๒,๒๕๐.๐๐ ลูกบาศก์เมตร	จุดเริ่มต้น โครงการพิภค N ๑๖๖๖๐๐๔ E ๐๗๗๑๑๑๕ จุดสิ้นสุด โครงการ พิกัด N ๑๖๖๖๗๖๑๕ E ๐๗๗๑๒๒๓	๑,๑๕๐,๐๐๐ (๕๕๐,๐๐๐)	๑,๑๕๐,๐๐๐	๒,๒๐๐,๐๐๐	๒,๒๐๐,๐๐๐	๒,๒๐๐,๐๐๐	ร้อยละ ความยาว ของถนนที่ ได้รับการ ก่อสร้าง	ถนนหิน คลุก จำนวน ๑ เส้น	อบต. วังโหวงใหญ่
๗	โครงการก่อสร้างถนน หินคลุกสายจากลาด ยางใหม่-โนนประจักษ์ บ้านคำพะอ้ง หมู่ ๖ ต.วังโหวงใหญ่ อ.สีคิ้ว จ.ฉะ. (เป็นสักขีพยาน)	๑. เพื่อให้การ ขนส่งพืชผลทางการ เกษตรได้สะดวก รวดเร็วขึ้น ๒. เพื่อให้ราษฎรทั้ง สองตำบลสามารถ ร่วมระยะเวลาในการ เดินทาง	ก่อสร้างถนนถนน หินคลุก ขนาด กว้าง ๕.๐๐ เมตร ยาว ๖,๑๐๐.๐๐ เมตร หน้า ๐.๑๐ เมตรหรือ ปริมาณหินคลุก ไม่ต่ำกว่า ๕,๕๗๕.๐๐ ลูกบาศก์เมตร	จุดเริ่มต้น โครงการพิภค N ๑๖๖๕๑๑๕ E ๐๗๗๐๓๒๓ จุดสิ้นสุด โครงการ พิกัด N ๑๖๖๗๐๑๕ E ๐๗๗๑๑๑๕	๑,๓๐๐,๐๐๐	๑,๓๐๐,๐๐๐	๓,๓๐๐,๐๐๐	๓,๓๐๐,๐๐๐	๓,๓๐๐,๐๐๐	ร้อยละ ความยาว ของถนนที่ ได้รับการ ก่อสร้าง	ถนนหิน คลุก จำนวน ๑ เส้น	อบต. วังโหวงใหญ่
๘	โครงการก่อสร้างถนน คอนกรีตเสริมเหล็ก สายบ้านคำพะอ้ง หมู่ ๖ -บ้านหนอง โพธิ์ ม.๕ ต.วังโหวง ใหญ่ อ.สีคิ้ว จ.ฉะ.	๑. เพื่อให้การ ขนส่งพืชผลทางการ เกษตรได้สะดวก รวดเร็วขึ้น ๒. เพื่อให้ราษฎร ตำบลวังโหวงใหญ่ สามารถร่วมระยะเวลา ในการเดินทาง	ก่อสร้างถนน คอนกรีตเสริมเหล็ก ขนาดกว้าง ๕.๐๐ เมตร ยาว ๑,๐๒๐.๐๐ เมตร หน้า ๐.๑๕ เมตร หรือพื้นที่คอนกรีต เสริมเหล็กไม่ต่ำกว่า ๕,๓๐๐.๐๐ ตารางเมตร	จุดเริ่มต้น โครงการพิภค N ๑๖๖๕๑๑๕ E ๐๗๗๑๑๑๕ จุดสิ้นสุด โครงการ พิกัด N ๑๖๖๗๐๑๕ E ๐๗๗๑๒๒๓	-	๒,๕๐๐,๐๐๐	-	๒,๕๐๐,๐๐๐	๒,๕๐๐,๐๐๐	ร้อยละ ความยาว ของถนนที่ ได้รับการ ก่อสร้าง	ถนน คอนกรีต เสริม เหล็ก จำนวน ๑ เส้น	อบต. วังโหวงใหญ่

๙	โครงการก่อสร้างถนนลาดยางแบบแอสฟัลติกคอนกรีตสายบ้านวังโรงใหญ่ ต.วังโรงใหญ่ อ.สีคิ้ว เชียง ถนนพ.ร.ม. ๓๐๕๙ ต.กฤษณา อ.สีคิ้ว จ.นม.	๑. เพื่อให้การขนส่งพืชผลทางการเกษตรได้สะดวกรวดเร็วขึ้น ๒. เพื่อให้ราษฎรทั้งสองตำบลสามารถรับระยะเวลาในการเดินทาง	ก่อสร้างถนนลาดยางแบบแอสฟัลติกคอนกรีตขนาดกว้าง ๖.๐๐ เมตร ยาว ๑,๖๐๐.๐๐ เมตร หน้า ๐.๐๕ เมตร หรือพื้นที่ถนนลาดยางแบบแอสฟัลติกคอนกรีตไม่ต่ำกว่า ๙,๖๐๐ ตร.ม.	พิกัดเริ่มต้นโครงการ N๑๐๐๕๙๙ E ๑๒๖๑๔๖ พิกัดสิ้นสุดโครงการ N๑๐๐๖๑๕๒ E ๑๒๖๑๖๖	๓,๖๐๐,๐๐๐ (๓,๕๐๐,๐๐๐)	๓,๖๐๐,๐๐๐	๓,๖๐๐,๐๐๐	๓,๖๐๐,๐๐๐	๓,๖๐๐,๐๐๐	ร้อยละความยาวของถนนที่ได้รับการก่อสร้าง	ถนนลาดยางแบบแอสฟัลติกคอนกรีต จำนวน ๑ เส้น	อบต. วังโรงใหญ่
๑๐	โครงการก่อสร้างถนนดินลูกรังสายบ้านหนองสองห้องผ่านพื้นที่ ๓.๑๐ ต.วังโรงใหญ่-เขตติดต่อ ต.หนองปรือขาว อ.สีคิ้ว จ.นม.	๑. เพื่อให้การขนส่งพืชผลทางการเกษตรได้สะดวกรวดเร็วขึ้น ๒. เพื่อให้ราษฎรทั้งสองตำบลสามารถรับระยะเวลาในการเดินทาง	ถนนดินลูกรังขนาดกว้าง ๔.๐๐ เมตร ยาว ๙,๙๖๐.๐๐ เมตร หน้า ๐.๑๐ เมตร บริเวณดินลูกรังไม่ต่ำกว่า ๒,๖๓๖.๐๐ ตร.ม.	พิกัดเริ่มต้นโครงการ N ๑๐๐๖๑๙๓ E ๑๒๖๑๔๖๕ พิกัดสิ้นสุดโครงการ N ๑๐๐๖๓๖๙ E ๑๒๖๑๓๘๕	๑๐๐,๐๐๐	๒,๐๐๐,๐๐๐	๒,๕๐๐,๐๐๐	๒,๕๐๐,๐๐๐	๒,๕๐๐,๐๐๐	ร้อยละความยาวของถนนที่ได้รับการก่อสร้าง	ถนนดินลูกรัง จำนวน ๓ เส้น	อบต. วังโรงใหญ่
๑๑	โครงการก่อสร้างถนนคสล.จากบ้านหนองโบสถ์ หมู่ ๑๒ ต.วังโรงใหญ่เชื่อมบ้านวังโรงน้อย ต.กฤษณา อ.สีคิ้ว จ.นม.	๑. เพื่อให้การขนส่งพืชผลทางการเกษตรได้สะดวกรวดเร็วขึ้น ๒. เพื่อให้ราษฎรทั้งสองตำบลสามารถรับระยะเวลาในการเดินทาง	ก่อสร้างถนนคอนกรีตเสริมเหล็กขนาดกว้าง ๖.๐๐ เมตร ยาว ๑,๘๐๐ เมตร หน้า ๐.๑๕ เมตร หรือพื้นที่คอนกรีตเสริมเหล็กไม่ต่ำกว่า ๓๐,๘๐๐ ตารางเมตร	พิกัดเริ่มต้นโครงการ N๑๐๐๖๑๙๓E ๑๒๖๑๔๖๕ พิกัดสิ้นสุดโครงการ N ๑๐๐๖๓๖๐E ๑๒๖๑๓๘๖	-	-	๒,๕๐๐,๐๐๐	๒,๕๐๐,๐๐๐	๒,๕๐๐,๐๐๐	ร้อยละความยาวของถนนที่ได้รับการก่อสร้าง	ถนนคอนกรีตเสริมเหล็ก จำนวน ๓ เส้น	อบต. วังโรงใหญ่

๑๒	โครงการก่อสร้างถนนคอนกรีตจากลาดยางบ้านนายโศภ (คุ้มพันทาว) บ้านฝ่ายหลวง ม. ๑๓ ต.วังโจใหญ่ อ.สีคิ้ว จ.นม.	๑ เพื่อให้การขนส่งพืชผลทางการเกษตรได้สะดวก รวดเร็วขึ้น ๒ เพื่อให้ราษฎรทั้งสองตำบลสามารถรับระยะเวลาในการเดินทาง	ก่อสร้างถนนคอนกรีตเสริมเหล็ก ขนาดกว้าง ๖.๐๐ เมตร ยาว ๑,๓๒๕.๐๐ เมตร พน ๐.๓๕ เมตร หรือพื้นที่คอนกรีตเสริมเหล็กไม่ต่ำกว่า ๗,๓๕๐ ตร.ม.ตร	จุดเริ่มต้นโครงการพิกัด N ๑๒๒๐๑๙๙ E ๐๗๗๒๒๑๑๑ จุดสิ้นสุดโครงการ พิกัด N ๑๒๒๐๒๑๙๙ E ๐๗๗๒๒๑๑๑	-	๔,๗๗๐,๕๐๐	-	๔,๗๗๐,๕๐๐	๔,๗๗๐,๕๐๐	ร้อยละความยาวของถนนที่ได้รับการก่อสร้าง	ถนนคอนกรีตเสริมเหล็ก จำนวน ๑ เส้น	อบต.วังโจใหญ่
๑๓	โครงการก่อสร้างถนนหินคลุกสายรอบบริเวณป่าสาธารณะเพื่อเป็นแนวกันไฟและป้องกันการบุกรุกที่สาธารณะเขตติดต่อบ้านฝ่ายหลวง ต.วังโจใหญ่ อ.สีคิ้ว จ.นม. เชื่อมบ้านป่าวังงาม ต.พิบูลย์ อ.ด่านขุนทด จ.นม.	๑ เพื่อให้การขนส่งพืชผลทางการเกษตรได้สะดวก รวดเร็วขึ้น ๒ เพื่อให้ราษฎรทั้งสองตำบลสามารถรับระยะเวลาในการเดินทาง	ก่อสร้างถนนถนนหินคลุก ขนาดกว้าง ๓.๐๐ เมตร ยาว ๔,๑๒๐.๐๐ เมตร พน ๐.๑๐ เมตรหรือปริมาตรหินคลุกไม่ต่ำกว่า ๓,๗๕๙ ลบ.ม.	จุดเริ่มต้นโครงการพิกัด N ๑๒๒๐๓๕๐๗ E ๐๗๗๒๒๑๑๑ จุดสิ้นสุดโครงการ พิกัด N ๑๒๒๐๓๕๐๗ E ๐๗๗๒๒๑๑๑	๗๕๐,๐๐๐	๓,๕๐๐,๐๐๐	๓,๕๐๐,๐๐๐	๓,๕๐๐,๐๐๐	๓,๕๐๐,๐๐๐	ร้อยละความยาวของถนนที่ได้รับการก่อสร้าง	ถนนหินคลุก จำนวน ๑ เส้น	อบต.วังโจใหญ่
๑๔	โครงการก่อสร้างถนนหินคลุกบ้านวังโจใหญ่ ม.๗ ต.วังโจใหญ่ อ.สีคิ้ว เชื่อมบ้านนาตากม. ต.หินศาลอ.ด่านขุนทด จ.นม.	๑ เพื่อให้การขนส่งพืชผลทางการเกษตรได้สะดวก รวดเร็วขึ้น ๒ เพื่อให้ราษฎรทั้งสองตำบลสามารถรับระยะเวลาในการเดินทาง	ก่อสร้างถนนถนนหินคลุก ขนาดกว้าง ๕.๐๐ เมตร ยาว ๒,๐๐๐.๐๐ เมตร พน ๐.๑๐ เมตรหรือปริมาตรหินคลุกไม่ต่ำกว่า ๑,๕๐๐ ลูกบาศก์เมตร	จุดเริ่มต้นโครงการพิกัด N ๑๒๒๐๓๕๐๗ E ๐๗๗๒๒๑๑๑ จุดสิ้นสุดโครงการ พิกัด N ๑๒๒๐๓๕๐๗ E ๐๗๗๒๒๑๑๑	-	-	๓,๕๐๐,๐๐๐	๓,๕๐๐,๐๐๐	๓,๕๐๐,๐๐๐	ร้อยละความยาวของถนนที่ได้รับการก่อสร้าง	ถนนหินคลุก จำนวน ๑ เส้น	อบต.วังโจใหญ่

แผนพัฒนาท้องถิ่น ๕ ปี (พ.ศ. ๒๕๖๐ - ๒๕๖๕) โดยองค์การบริหารส่วนตำบลวังโจใหญ่ อำเภอสีคิ้ว จังหวัดนครราชสีมา

๓๕	โครงการก่อสร้างถนน พื้นลูกรู สายแยก พ.๓๐๕๓๔ บ้าน หนองโพร หมู่ ๕ ต. วังโรงใหญ่ อ. สีคิ้ว เขื่อนแมก ทย.๓๓. ๓๐๕๓๔ ต.กฤษณา อ. สีคิ้ว จ.นครราชสีมา	๑ เพื่อให้การ ขนส่งพืชผลทางการ เกษตรได้สะดวก รวดเร็วขึ้น ๒. เพื่อให้ราษฎรทั้ง สองตำบลสามารถ รับระยะเวลาในการ เดินทาง	ก่อสร้างถนนถนน พื้นลูกรู ขนาด กว้าง ๖.๐๐ เมตร ยาว ๕,๓๐๐.๐๐ เมตร ทน ๐.๓๐ เมตรหรือ ปริมาณพื้นลูกรู ไม่ต่ำกว่า ๕,๕๕๐.๐๐ ลูกบาศก์เมตร	จุดเริ่มต้น โครงการพิกัด N ๑๖๖๗๐๕๐ E ๐๗๓๕๓๗๘ จุดสิ้นสุด โครงการ พิกัด N ๑๖๖๗๖๕๐ E ๐๗๓๖๑๕๔	๕,๕๐๐,๐๐๐ (๘๐๐,๐๐๐)	๕,๕๐๐,๐๐๐	๕,๕๐๐,๐๐๐	๕,๕๐๐,๐๐๐	๕,๕๐๐,๐๐๐	ร้อยละ ความยาว ของถนนที่ ได้รับการ ก่อสร้าง	ถนนพื้น ลูกรู จำนวน ๑ เส้น	อบต. วังโรงใหญ่
๓๖	โครงการก่อสร้าง ถนนลาดยางพารา แอสฟัลติกคอนกรีต หรือสายทางหลวง ท้องถิ่น กม.๑๖๖๕- ๐๓ บ้านห้วยสูง หมู่ ๒ ต.วังโรงใหญ่ เขื่อน บ้านโนนรัง หมู่ ๕ ต.กฤษณา อ.สีคิ้ว จ.นม.	๑ เพื่อให้การ ขนส่งพืชผลทางการ เกษตรได้สะดวก รวดเร็วขึ้น ๒. เพื่อให้ราษฎรทั้ง สองตำบลสามารถ รับระยะเวลาในการ เดินทาง	ก่อสร้าง ถนนลาดยางแบบ พาราแอสฟัลติ คคอนกรีต ขนาด กว้าง ๖.๐๐ เมตร ยาว ๕,๓๐๐.๐๐ เมตร ทน ๐.๐๕ เมตรหรือพื้นที่ ถนนลาดยางแบบ พาราแอสฟัล ติกคอนกรีตไม่ต่ำ กว่า๑๐,๖๐๐.๐๐ ตารางเมตร	จุดเริ่มต้น โครงการพิกัด N ๑๖๖๗๐๕๐ E ๐๗๓๕๓๗๘ จุดสิ้นสุด โครงการ พิกัด N ๑๖๖๗๖๕๐ E ๐๗๓๖๑๕๔	๗,๓๐๐,๐๐๐	๗,๓๐๐,๐๐๐	๗,๓๐๐,๐๐๐	๗,๓๐๐,๐๐๐	๗,๓๐๐,๐๐๐	ร้อยละ ความยาว ของถนนที่ ได้รับการ ก่อสร้าง	ถนนลาด ยางแบบ พารา แอสฟัลติ คคอนกรี ต ๑ เส้น	อบต. วังโรงใหญ่
รวม	๓๖ โครงการ	-	-	-	๑๒,๘๐๐,๐๐๐	๑๒,๘๐๐,๐๐๐	๑๒,๘๐๐,๐๐๐	๑๒,๘๐๐,๐๐๐	๑๒,๘๐๐,๐๐๐	-	-	-

บัญชีครุภัณฑ์
แผนพัฒนาท้องถิ่น ๕ ปี (พ.ศ. ๒๕๖๑ - ๒๕๖๕)
องค์การบริหารส่วนตำบลวังโรงใหญ่

ที่	แผนงาน	หมวด	ประเภท	เป้าหมาย (ผลผลิตของครุภัณฑ์)	งบประมาณ					หน่วยงาน รับผิดชอบ หลัก
					๒๕๖๑	๒๕๖๒	๒๕๖๓	๒๕๖๔	๒๕๖๕	
๑	แผนงานการศึกษา - งานบริหารทั่วไป เกี่ยวกับการศึกษา	ครุภัณฑ์	ครุภัณฑ์สำนักงาน	จัดซื้อครุภัณฑ์งานบ้านงานครัว เช่น ชั้นวาง กระเป๋ ฯลฯ	๑๐,๐๐๐	๑๐,๐๐๐	๑๐,๐๐๐	๑๐,๐๐๐	-	ส่วน การศึกษา
๒	แผนงาน เกษตรและชุมชน - งานบริหารทั่วไป เกี่ยวกับเกษตรและชุมชน	ครุภัณฑ์	ครุภัณฑ์ไฟฟ้าและ วิทยุ	จัดซื้อตู้ควบคุมระบบปั้มน้ำหอยโข่ง จำนวน ๕ ชุด	๓๗,๕๐๐	๔๕,๐๐๐	๔๕,๐๐๐	๔๕,๐๐๐	๔๕,๐๐๐	ส่วนโยธา
๓	แผนงาน เกษตรและชุมชน - งานบริหารทั่วไป เกี่ยวกับเกษตรและชุมชน	ครุภัณฑ์	ครุภัณฑ์ไฟฟ้าและ วิทยุ	จัดซื้อตู้ควบคุมระบบปั้มน้ำแบบจุ่ม(ซีเมนต์) จำนวน ๕ ชุด ตามมาตรฐานครุภัณฑ์	๒๐,๐๐๐	๒๕,๐๐๐	๒๕,๐๐๐	๒๕,๐๐๐	๒๕,๐๐๐	ส่วนโยธา
๔	แผนงาน เกษตรและชุมชน - งานบริหารทั่วไป เกี่ยวกับเกษตรและชุมชน	ครุภัณฑ์	ครุภัณฑ์ยานพาหนะ และขนส่ง	จัดซื้อรถยนต์บรรทุกติดถังแครนไฮดรอลิกกระ เข้าซ่อมไฟฟ้า แบบกระเบะเพท้าย ชนิด ๒ ล้อ ตามมาตรฐานครุภัณฑ์	๒,๕๐๐,๐๐๐	-	๒,๕๐๐,๐๐๐	๒,๕๐๐,๐๐๐	๒,๕๐๐,๐๐๐	ส่วนโยธา
๕	แผนงานบริหารงาน ทั่วไป -งานบริหารทั่วไป	ครุภัณฑ์	ครุภัณฑ์ยานพาหนะ และขนส่ง	จัดซื้อรถยนต์บรรทุกน้ำเอนกประสงค์ ขนาด ๖,๐๐๐ ลิตร ตามมาตรฐานครุภัณฑ์	๒,๕๐๐,๐๐๐	-	๒,๕๐๐,๐๐๐	๒,๕๐๐,๐๐๐	๒,๕๐๐,๐๐๐	ส่วนโยธา
๖	แผนงาน เกษตรและชุมชน - งานบริหารทั่วไป เกี่ยวกับเกษตรและชุมชน	ครุภัณฑ์	ครุภัณฑ์ก่อสร้าง	จัดซื้อรถขุดขนาด ๑๖ ตัน เครื่องยนต์ ๑๓ แรงม้า	-	-	๖๗๕,๐๐๐	๖๗๕,๐๐๐	๖๗๕,๐๐๐	ส่วนโยธา

๗	แผนงาน เคหะและชุมชน - งานบริหารทั่วไป เกี่ยวกับเคหะและชุมชน	ครุภัณฑ์	ครุภัณฑ์การเกษตร	จัดซื้อรถแทรกเตอร์/รถลากรถชุด	-	-	๓๒๐,๐๐๐	๓๒๐,๐๐๐	๓๒๐,๐๐๐	ส่วนโยธา
๘	แผนงาน เคหะและชุมชน - งานบริหารทั่วไป เกี่ยวกับเคหะและชุมชน	ครุภัณฑ์	ครุภัณฑ์ โรงงาน	จัดซื้อสว่านไฟฟ้า จำนวน ๓ เครื่อง ,เครื่องจักร ซอล จำนวน ๑ จำนวน ๑ เครื่อง ฯลฯ ตาม มาตรฐานครุภัณฑ์	๕๖,๐๐๐	-	๕๐,๐๐๐	๕๐,๐๐๐	๕๐,๐๐๐	ส่วนโยธา
๙	แผนงาน เคหะและชุมชน - งานบริหารทั่วไป เกี่ยวกับเคหะและชุมชน	ครุภัณฑ์	ครุภัณฑ์ก่อสร้าง	จัดซื้อเครื่องอัดอากาศ ขนาด ๗.๐ kg/l ตร. ชม.	-	-	๕๐๐,๐๐๐	๕๐๐,๐๐๐	๕๐๐,๐๐๐	ส่วนโยธา
๑๐	แผนงาน เคหะและชุมชน - งานบริหารทั่วไป เกี่ยวกับเคหะและชุมชน	ครุภัณฑ์	ครุภัณฑ์การเกษตร	จัดซื้อปั้มน้ำแบบจุ่ม(ซีเมนส์) ขนาด ๓.๕ HP จำนวน ๑๐ ตัว ตามมาตรฐานครุภัณฑ์	๓๖๖,๐๐๐	๓๖๖,๐๐๐	๓๘๐,๐๐๐	๓๘๐,๐๐๐	๓๘๐,๐๐๐	ส่วนโยธา (กิจการ ประปา)
๑๑	แผนงาน เคหะและชุมชน - งานบริหารทั่วไป เกี่ยวกับเคหะและชุมชน	ครุภัณฑ์	ครุภัณฑ์การเกษตร	จัดซื้อปั้มน้ำแบบจุ่ม(ซีเมนส์) ขนาด ๒.๐ HP จำนวน ๕ ตัวตามมาตรฐานครุภัณฑ์	๖๖,๐๐๐	๖๖,๐๐๐	๓๓๐,๐๐๐	๓๓๐,๐๐๐	๓๓๐,๐๐๐	ส่วนโยธา (กิจการ ประปา)
๑๒	แผนงาน เคหะและชุมชน - งานบริหารทั่วไป เกี่ยวกับเคหะและชุมชน	ครุภัณฑ์	ครุภัณฑ์การเกษตร	จัดซื้อปั้มน้ำแบบหยอ้ง ขนาด ๕.๐ HP จำนวน ๕ ตัว ตามมาตรฐานครุภัณฑ์	-	-	๑๖๐,๕๐๐	๑๖๐,๕๐๐	๑๖๐,๕๐๐	ส่วนโยธา (กิจการ ประปา)
๑๓	แผนงาน เคหะและชุมชน - งานบริหารทั่วไป เกี่ยวกับเคหะและชุมชน	ครุภัณฑ์	ครุภัณฑ์การเกษตร	จัดซื้อปั้มน้ำแบบหยอ้ง ขนาด ๒.๐ HP จำนวน ๕ ตัว ตามมาตรฐานครุภัณฑ์	๑๑๐,๐๐๐	๑๑๐,๐๐๐	๑๖๐,๕๐๐	๑๖๐,๕๐๐	๑๖๐,๕๐๐	ส่วนโยธา (กิจการ ประปา)

๑๔	แผนงาน เคหะและชุมชน - งานบริหารทั่วไป เกี่ยวกับเคหะและชุมชน	ครุภัณฑ์	ครุภัณฑ์การเกษตร	จัดซื้อปั้มน้ำแบบทอยโฮจ ขนาด ๓.๐ HP จำนวน ๕ ตัว ตามมาตรฐานครุภัณฑ์	-	-	๑๙๐,๐๐๐	๑๙๐,๐๐๐	๓๙๐,๐๐๐	ส่วนโยธา (กิจการ ประปา)
๑๕	แผนงาน เคหะและชุมชน - งานบริหารทั่วไป เกี่ยวกับเคหะและชุมชน	ครุภัณฑ์	ครุภัณฑ์การเกษตร	จัดซื้อเครื่องสูบน้ำทอยโฮจแบบเครื่องยนต์ดี เซลส์ขนาดใหญ่ ๓.๐ HP จำนวน ๑ เครื่อง ตามมาตรฐานครุภัณฑ์	๕๐๐,๐๐๐	-	๕๐๐,๐๐๐	๕๐๐,๐๐๐	๕๐๐,๐๐๐	ส่วนโยธา (กิจการ ประปา)
๑๖	แผนงานบริหารงาน ทั่วไป -งานบริหารทั่วไป	ครุภัณฑ์	ครุภัณฑ์โฆษณา และเผยแพร่	จัดซื้อทีวี แอล อี ดี (LED TV) แบบ Smart TV ขนาด ๕๕ นิ้ว	-	-	๒๗,๕๐๐	-	-	กิจการ สภา
๑๗	แผนงานสร้างความ เข้มแข็งของชุมชน - งานบริหารทั่วไป เกี่ยวกับการสร้างความ เข้มแข็งของชุมชน	ครุภัณฑ์	ครุภัณฑ์	จัดซื้อสัญญาณไฟกระพริบ ๔ชุด (จัดซื้อรวม กับโครงการถนนปลอดภัย)	-	-	๕๐,๐๐๐	๕๐,๐๐๐	๕๐,๐๐๐	สำนักปลัด
๑๘	แผนงานสร้างความ เข้มแข็งของชุมชน - งานบริหารทั่วไป เกี่ยวกับการสร้างความ เข้มแข็งของชุมชน	ครุภัณฑ์	ครุภัณฑ์ ยานพาหนะ	จัดซื้อรถยนต์ กู้ชีพกู้ภัย (EMS) ตามมาตรฐาน ครุภัณฑ์	๓,๐๐๐,๐๐๐	-	-	-	-	สำนักปลัด
๑๙	แผนงานการเกษตร -งานส่งเสริมการเกษตร	ครุภัณฑ์	ครุภัณฑ์ โรงงาน	จัดซื้อจักรเย็บผ้า	-	-	๗,๕๐๐	๗,๕๐๐	-	สำนักปลัด
รวม					๖,๘๕๗,๕๐๐	๔๒๒,๐๐๐	๗,๗๕๓,๐๐๐	๗,๗๕๓,๕๐๐	๗,๗๖๖,๐๐๐	

ส่วนที่ ๔

การติดตามและประเมินผล

๔.๑ การติดตามและประเมินผลยุทธศาสตร์

การติดตาม (Monitoring) และ การประเมินยุทธศาสตร์ (Strategy Control and Evaluation) เป็นกระบวนการที่แตกต่างกันมีจุดหมาย ไม่เหมือนกัน แต่กระบวนการทั้งสองมีความเกี่ยวข้องสัมพันธ์กัน และเมื่อนำแนวคิดและหลักการติดตามและประเมินผล (Monitoring and Evaluation) มาประสานใช้ด้วยกันอย่างเหมาะสม จะช่วยให้ผู้บริหารท้องถิ่น สมาชิกสภาท้องถิ่น พนักงานส่วนตำบล และพนักงานจ้าง สามารถกำกับดูแล ทบทวน และพัฒนางาน ที่พัฒนาท้องถิ่นตามแผนงานโครงการได้อย่างมีประสิทธิภาพและประสิทธิผล การติดตามและประเมินผลแผนพัฒนาท้องถิ่นห้าปี ขององค์การบริหารส่วนตำบลวังโรงใหญ่จึงเป็นการติดตามผลที่สำคัญ ดังนี้

๑. ผลการปฏิบัติงานของผู้รับผิดชอบแต่ละแผนงาน โครงการเพื่อการพัฒนาองค์การบริหารส่วนตำบลวังโรงใหญ่หรือกิจกรรมต่าง ๆ ที่ดำเนินการหรือไม่ได้ดำเนินการตามแผนพัฒนาท้องถิ่นที่ได้กำหนดไว้หรือไม่ รวมทั้งงบประมาณในการดำเนินงาน

๒. ผลการใช้ปัจจัยหรือทรัพยากรต่าง ๆ ในการพัฒนาองค์การบริหารส่วนตำบลวังโรงใหญ่ตรวจสอบดูว่าแผนงาน โครงการเพื่อการพัฒนาได้รับปัจจัยหรือทรัพยากรทั้งด้านปริมาณ และคุณภาพตามระยะเวลาที่กำหนดไว้หรือไม่อย่างไร

๓. ผลการดำเนินงาน ตรวจสอบดูว่าได้ผลตรงตามเป้าหมายที่กำหนดไว้หรือไม่เพียงใด มีปัญหาอุปสรรคอะไรบ้าง ทั้งในด้านการจัดทำแผนพัฒนาท้องถิ่นห้าปี การดำเนินการตามแผนงานและโครงการเพื่อการพัฒนาท้องถิ่น และขั้นตอนต่าง ๆ ในการดำเนินการตามโครงการเพื่อการพัฒนาท้องถิ่น

บทสรุปของความสำคัญก็คือ ในการไปสู่การวางแผนการพัฒนาในปีต่อ ๆ ไปเพื่อให้เกิดผลสัมฤทธิ์เชิงคุณค่า ในกิจการสาธารณะมากที่สุดและเมื่อพบจุดแข็งก็ต้องเร่งรีบดำเนินการและจะต้องมีความสุขุมรอบคอบในการดำเนินการขยายโครงการ งานต่าง ๆ ที่เป็นจุดแข็งและพึงรอโอกาสในการเสริมสร้างให้เกิดจุดแข็งนี้ และเมื่อพบปัญหาและอุปสรรคก็จะต้องตั้งรับใหม่ทัน รอโอกาสที่จะดำเนินการและตั้งรับอย่างสุขุมรอบคอบพยายามลดทอนสิ่งที่ปัญหาและอุปสรรค เมื่อพบจุดอ่อนต้องหยุดและถดถอยปัญหาลงให้ได้ ดำเนินการปรับปรุงให้ดีขึ้นตั้งรับใหม่ทันเพื่อรอโอกาสและสุดท้ายเมื่อมีโอกาสก็จะต้องใช้พันธมิตรหรือผู้มีส่วนได้เสียในองค์การบริหารส่วนตำบลวังโรงใหญ่ให้เกิดประโยชน์เพื่อดำเนินการขยายแผนโครงการ งานต่าง ๆ พร้อมการปรับปรุงและเร่งรีบดำเนินการ สิ่งเหล่านี้จะถูกค้นพบเพื่อให้เกิดการพัฒนาองค์การบริหารส่วนตำบลวังโรงใหญ่โดยการติดตามและประเมินผลซึ่งส่งผลให้เกิดกระบวนการพัฒนาอย่างเข้มแข็งและมีความยั่งยืนเป็นไปตามเป้าหมายประสงค์ที่ตั้งไว้ได้อย่างดีจริง

๔.๒ การติดตามและประเมินผลโครงการ

ในการจัดทำแผนพัฒนาท้องถิ่นนั้น จะต้องมีการติดตามและประเมินผลแผนพัฒนา โดยจะต้องติดตามและประเมินยุทธศาสตร์ ตามระเบียบกระทรวงมหาดไทย ว่าด้วยการจัดทำแผนขององค์กรปกครองส่วนท้องถิ่น พ.ศ. ๒๕๔๘ หมวด ๖ ข้อ ๒๙ และระเบียบกระทรวงมหาดไทย ว่าด้วยการจัดทำแผนขององค์กรปกครองส่วนท้องถิ่น (ฉบับที่ ๒) พ.ศ. ๒๕๕๔ ข้อ ๓๓ ๒. ตามระเบียบกระทรวงมหาดไทย ว่าด้วยการจัดทำแผนขององค์กรปกครองส่วนท้องถิ่น (ฉบับที่ ๒) พ.ศ. ๒๕๕๔ ข้อ ๓๓ และในการประเมินแผนนั้นจะต้อง ดำเนินการประเมินคุณภาพของแผนยุทธศาสตร์การพัฒนามตามแนวทางการติดตามและประเมินผลยุทธศาสตร์เพื่อสอดคล้องแผนพัฒนาท้องถิ่นสี่ปีขององค์กรปกครองส่วนท้องถิ่น แจ้งตามหนังสือกระทรวงมหาดไทย ที่ มท ๐๘๓๐.๒/ว ๕๗๘๗ ลงวันที่ ๑๐ ตุลาคม ๒๕๕๔ เรื่อง แนวทางและหลักเกณฑ์การจัดทำและประสานแผนพัฒนาท้องถิ่นสี่ปี (พ.ศ. ๒๕๖๓ - ๒๕๖๕) ขององค์กรปกครองส่วนท้องถิ่น ตามระเบียบกระทรวงมหาดไทย ว่าด้วยการจัดทำแผนขององค์กรปกครองส่วนท้องถิ่น (ฉบับที่ ๒) พ.ศ. ๒๕๕๔ ความสำคัญของการติดตามและประเมินแผนเป็นเครื่องมือสำคัญในการทดสอบผลการดำเนินงานตามภารกิจขององค์การบริหารส่วนตำบลวังโรงใหญ่ว่าดำเนินการได้ตามเป้าหมายที่กำหนดไว้หรือไม่ ทำให้ทราบและกำหนดทิศทางพัฒนาได้อย่างเป็นรูปธรรมและเกิดความชัดเจนที่จะทำให้ทราบถึงจุดแข็ง (strengths) จุดอ่อน (weaknesses) โอกาส (opportunities) ปัญหาหรืออุปสรรค (threats) ของแผนพัฒนาท้องถิ่นห้าปี (พ.ศ. ๒๕๖๓-๒๕๖๕) โครงการ กิจกรรมต่างๆ ซึ่งอาจเกิดจากผู้บริหารท้องถิ่น สมาชิกสภาท้องถิ่น ปลัดองค์การบริหารส่วนตำบลวังโรงใหญ่ หัวหน้าสำนักปลัด/ผู้อำนวยการกอง บุคลากรขององค์การบริหารส่วนตำบลวังโรงใหญ่ สภาพพื้นที่และผู้มีส่วนเกี่ยวข้องเพื่อนำไปสู่การปรับปรุงแผนงาน โครงการพัฒนาให้เกิดความสอดคล้องกับสภาพพื้นแวล้อมในสังคมภายใต้ความต้องการและความพึงพอใจของประชาชนตำบลวังโรงใหญ่

๔.๓ สรุปผลการพัฒนาท้องถิ่นในภาพรวม

๓.๑ การวัดผลในเชิงปริมาณและเชิงคุณภาพ

(๑) การวัดผลในเชิงปริมาณ

ตามที่องค์การบริหารส่วนตำบลได้ดำเนินการจัดทำแผนพัฒนาขึ้นมาเพื่อใช้เป็นเครื่องมือในการพัฒนาตำบลให้บรรลุเป้าหมายที่วางไว้ เกิดประสิทธิภาพประสิทธิผลสูงสุดในการแก้ไขปัญหาให้กับประชาชน ในการจัดทำแผนพัฒนานั้นจะต้องมีการติดตามและประเมินแผนพัฒนา ตามระเบียบกระทรวงมหาดไทย ว่าด้วยการจัดทำแผนขององค์กรปกครองส่วนท้องถิ่น พ.ศ. ๒๕๔๘ หมวด ๖ ข้อ ๒๙ และระเบียบกระทรวงมหาดไทย ว่าด้วยการจัดทำแผนขององค์กรปกครองส่วนท้องถิ่น (ฉบับที่ ๒) พ.ศ. ๒๕๕๔ ข้อ ๓๓

โดยคณะกรรมการติดตามและประเมินแผนพัฒนาเป็นผู้ดำเนินการติดตามและประเมินผลแผนพัฒนา ซึ่งคณะกรรมการจะต้องดำเนินการกำหนดแนวทาง วิธีการในการติดตามและประเมินผลแผนพัฒนา ดำเนินการติดตามและประเมินผลแผนพัฒนา รายงานผลและเสนอความเห็นซึ่งได้จากการติดตามและประเมินผลแผนพัฒนาต่อผู้บริหารท้องถิ่น เพื่อให้ผู้บริหารท้องถิ่นเสนอต่อสภาท้องถิ่น และคณะกรรมการพัฒนาท้องถิ่น พร้อมทั้งประกาศผลการติดตามและประเมินผลแผนพัฒนาให้ประชาชนในท้องถิ่นทราบในที่เปิดเผยภายในสิบห้าวันนับแต่วันรายงานผลและเสนอความเห็นดังกล่าวและต้องปิดประกาศไว้เป็นระยะเวลาไม่น้อยกว่าสามสิบวันโดยอย่างน้อยปีละสองครั้งภายในเดือนเมษายนและภายในเดือนตุลาคมของทุกปี

แผนพัฒนาท้องถิ่น ๕ ปี (พ.ศ. ๒๕๖๓ - ๒๕๖๕)
โดยองค์การบริหารส่วนตำบลวังโรงใหญ่ อำเภอศีขรภูมิ จังหวัดนครราชสีมา

โดยเครื่องมือที่ใช้ในการติดตามและประเมินผลในเชิงปริมาณ มีดังนี้

- แบบที่ ๑ การกำกับกับการจัดทำแผนยุทธศาสตร์ขององค์กรปกครองส่วนท้องถิ่น
- แบบที่ ๒ แบบติดตามผลการดำเนินงานขององค์กรปกครองส่วนท้องถิ่น
- แบบที่ ๓/๑ แบบประเมินผลการดำเนินงานตามแผนยุทธศาสตร์
- แบบประเมินคุณภาพของแผนพัฒนา

(แจ้งตามหนังสือกระทรวงมหาดไทย ที่ มท ๐๘๓๐.๒/ว ๐๗๐๓ ลงวันที่ ๒ กุมภาพันธ์ ๒๕๕๘ เรื่อง แนวทางและหลักเกณฑ์การจัดทำและประสานแผนสามปีขององค์กรปกครองส่วนท้องถิ่น ข้อ ๗ การวัดคุณภาพของแผนพัฒนาท้องถิ่น ตามนัยหนังสือกระทรวงมหาดไทย ส่วนที่ ๓๓ ที่ มท ๐๘๓๐.๒/ว ๔๘๓๐ ลงวันที่ ๒๒ พฤศจิกายน ๒๕๕๖ ให้แล้วเสร็จภายใน ๑๕ วัน นับแต่วันประกาศใช้แผนพัฒนาท้องถิ่น)

การติดตามและประเมินผลด้วยระบบ e-plan (www.dla.go.th)

๔. ข้อเสนอแนะในการจัดทำแผนพัฒนาท้องถิ่นในอนาคต

๔.๑ ผลกระทบนำไปสู่ออนาคต

๑. เกิดการพัฒนาพัฒนาที่ล่าช้า เพราะการดำเนินงานต่างๆ ขององค์กรปกครองส่วนท้องถิ่นต้องผ่านกระบวนการหลายขั้นตอน สลับซับซ้อน
๒. ประชาชนอาจเกิดความเบื่อหน่ายกับกระบวนการจัดทำแผนที่มีความยุ่งยากมากขึ้น
๓. ปัญหาอาจไม่ได้รับการแก้ไขอย่างตรงจุดเพราะข้อจำกัดของระเบียบกฎหมายที่ทำให้ยากและบางเรื่องอาจทำไม่ได้

๔.๒ ข้อเสนอแนะ ผลจากการพัฒนา

- ๑) การจัดทำแผนพัฒนาท้องถิ่นสี่ปีควรพิจารณาใช้แผนยุทธศาสตร์การพัฒนามาเป็นกรอบในการจัดทำแผนพัฒนาท้องถิ่นสี่ปีและให้มีความสอดคล้องกัน
- ๒) การจัดทำแผนพัฒนาท้องถิ่นสี่ปีควรพิจารณางบประมาณและคำนึงถึงสถานะการคลังในการพิจารณาโครงการ/กิจกรรม ที่จะบรรจุในแผนพัฒนาท้องถิ่นสี่ปี
- ๓) ควรเร่งรัดให้มีการดำเนินโครงการ/กิจกรรม ที่ตั้งในข้อบัญญัติงบประมาณรายจ่ายให้สามารถดำเนินการได้ในปีงบประมาณนั้น
- ๔) องค์การบริหารส่วนตำบลควรพิจารณาตั้งงบประมาณให้เพียงพอและเหมาะสมกับกับภารกิจแต่ละด้านที่จะต้องดำเนินการ ซึ่งจะช่วยลดปัญหาในการโอนเพิ่ม โอนลด โอนตั้งจ่ายรายการใหม่

ส่วนที่ ๔

การติดตามและประเมินผล

๔.๑ การติดตามและประเมินผลยุทธศาสตร์

ตามพระราชบัญญัติกำหนดแผนและขั้นตอนการกระจายอำนาจให้แก่องค์กรปกครองส่วนท้องถิ่น พ.ศ. ๒๕๔๒ ได้กำหนดให้องค์กรปกครองส่วนท้องถิ่น มีอำนาจและหน้าที่ในการจัดทำแผนพัฒนาท้องถิ่นของตนเอง โดยในการจัดทำแผนพัฒนาขององค์กรปกครองส่วนท้องถิ่นนั้น จะต้องดำเนินการตามระเบียบกระทรวงมหาดไทย ว่าด้วยการจัดทำแผนพัฒนาขององค์กรปกครองส่วนท้องถิ่น พ.ศ. ๒๕๔๘ และที่แก้ไขเพิ่มเติมถึง (ฉบับที่ ๓) พ.ศ. ๒๕๖๑ ทั้งนี้ แผนพัฒนาท้องถิ่นจะต้องสอดคล้องกับแผนพัฒนาจังหวัด ยุทธศาสตร์การพัฒนาขององค์กรปกครองส่วนท้องถิ่นในเขตจังหวัด แผนพัฒนาอำเภอ แผนพัฒนาตำบล แผนพัฒนาหมู่บ้านหรือแผนชุมชน อันมีลักษณะเป็นการกำหนดรายละเอียดแผนงาน ดังนั้น จึงต้องมีการกำหนดยุทธศาสตร์การพัฒนาขององค์กรปกครองส่วนท้องถิ่นในเขตจังหวัดขึ้น ตามกระบวนการพิจารณาจากประชาคมท้องถิ่นระดับจังหวัด ร่วมกับคณะกรรมการพัฒนาองค์การบริหารส่วนจังหวัด คณะกรรมการประสานแผนพัฒนาท้องถิ่นระดับจังหวัด ผู้แทนองค์กรปกครองส่วนท้องถิ่นในเขตจังหวัด ร่วมกันจัดทำ ทบทวน หรือเปลี่ยนแปลงยุทธศาสตร์การพัฒนาขององค์กรปกครองส่วนท้องถิ่นในเขตจังหวัด เพื่อให้การจัดทำแผนพัฒนาขององค์กรปกครองส่วนท้องถิ่นเกิดประสิทธิภาพ ประสิทธิผล โดยนำยุทธศาสตร์การพัฒนาขององค์กรปกครองส่วนท้องถิ่นในเขตจังหวัดไปใช้เป็นแนวทางในการจัดทำแผนพัฒนาท้องถิ่นของตนเองได้ต่อไป และเพื่อให้สามารถบูรณาการกับแผนพัฒนาจังหวัด แผนปฏิบัติราชการประจำปีของจังหวัดและตอบสนองความต้องการของประชาชนอันจะนำไปสู่การจัดทำงบประมาณ ที่มีประสิทธิภาพในท้องถิ่นได้อย่างแท้จริง เป็นเครื่องมือในการพัฒนาท้องถิ่นให้เข้มแข็ง เกิดประโยชน์สูงสุดต่อประชาชนในท้องถิ่น

ดังนั้น องค์กรปกครองส่วนท้องถิ่น จึงต้องกำหนดยุทธศาสตร์การพัฒนาขององค์กรปกครองส่วนท้องถิ่นให้สอดคล้องยุทธศาสตร์การพัฒนาขององค์กรปกครองส่วนท้องถิ่นในเขตจังหวัด เพื่อนำไปสู่การบูรณาการร่วมกัน ให้เกิดความสอดคล้องกับแผนพัฒนาจังหวัด สามารถเชื่อมโยงไปสู่แผนพัฒนากลุ่มจังหวัด แผนพัฒนาภาค แผนพัฒนาเศรษฐกิจและสังคมแห่งชาติ ฉบับที่ ๑๒ แผนยุทธศาสตร์ชาติ ๒๐ ปี ไทยแลนด์ ๔.๐ และในการจัดทำแผนพัฒนาท้องถิ่น (พ.ศ. ๒๕๖๑ - ๒๕๖๕) จะต้องมีการติดตามและติดตามและประเมินผลยุทธศาสตร์เพื่อความสอดคล้องแผนพัฒนาท้องถิ่นขององค์กรปกครองส่วนท้องถิ่น ตามระเบียบกระทรวงมหาดไทย ว่าด้วยการจัดทำแผนขององค์กรปกครองส่วนท้องถิ่น พ.ศ. ๒๕๔๘ และที่แก้ไขเพิ่มเติมถึง (ฉบับที่ ๓) พ.ศ. ๒๕๖๑ โดยคณะกรรมการติดตามและประเมินผลแผนพัฒนาท้องถิ่น จะต้องดำเนินการให้คะแนนตามเกณฑ์ที่กำหนดไว้ ซึ่งเป็นส่วนหนึ่งของการติดตามและประเมินผลแผนพัฒนา โดยดำเนินการให้แล้วเสร็จภายในหกสิบวัน นับแต่วันที่ประกาศใช้งบประมาณรายจ่าย รายละเอียดแนวทางการพิจารณาตามหนังสือกระทรวงมหาดไทย ส่วนที่ ๓๓๐.๓/ว ๒๕๓๓ ลงวันที่ ๑๕ พฤษภาคม ๒๕๖๒ เรื่อง ชักซ้อมแนวทางการทบทวนแผนพัฒนาท้องถิ่น (พ.ศ. ๒๕๖๑ - ๒๕๖๕) ขององค์กรปกครองส่วนท้องถิ่น ดังนี้

แนวทางการ...

แผนพัฒนาท้องถิ่น (พ.ศ. ๒๕๖๑ - ๒๕๖๕)

โดยองค์การบริหารส่วนตำบลวังไทรใหญ่ อำเภอสีบัว จังหวัดนครราชสีมา

แนวทางการพิจารณาการติดตามและประเมินผลยุทธศาสตร์
เพื่อความสอดคล้องแผนพัฒนาท้องถิ่นขององค์กรปกครองส่วนท้องถิ่น

ประเด็นการพิจารณา	คะแนน
๑. ข้อมูลสภาพทั่วไปและข้อมูลพื้นฐานขององค์กรปกครองส่วนท้องถิ่น	๒๐
๒. การวิเคราะห์สภาพการณ์และศักยภาพ	๒๐
๓. ยุทธศาสตร์ประกอบด้วย	๖๐
๓.๑ ยุทธศาสตร์ขององค์กรปกครองส่วนท้องถิ่น	(๑๐)
๓.๒ ยุทธศาสตร์ขององค์กรปกครองส่วนท้องถิ่นในเขตจังหวัด	(๑๐)
๓.๓ ยุทธศาสตร์จังหวัด	(๑๐)
๓.๔ วิสัยทัศน์	(๕)
๓.๕ กลยุทธ์	(๕)
๓.๖ เป้าประสงค์ของแต่ละประเด็นกลยุทธ์	(๕)
๓.๗ จุดยืนทางยุทธศาสตร์	(๕)
๓.๘ แผนงาน	(๕)
๓.๙ ความเชื่อมโยงของยุทธศาสตร์ในภาพรวม	(๕)
รวมคะแนน	๑๐๐

**แนวทางเบื้องต้นในการให้คะแนนแนวทางการพิจารณาการติดตามและประเมินผลยุทธศาสตร์
เพื่อความสอดคล้องแผนพัฒนาท้องถิ่นขององค์กรปกครองส่วนท้องถิ่น**

ประเด็นการพิจารณา	รายละเอียดหลักเกณฑ์	คะแนนเต็ม	คะแนนที่ได้
๑. ข้อมูลสภาพทั่วไปและข้อมูลพื้นฐานขององค์กรปกครองส่วนท้องถิ่น	<p>ควรประกอบด้วยข้อมูลดังนี้</p> <p>(๑) ข้อมูลเกี่ยวกับด้านกายภาพ เช่น ที่ตั้งของหมู่บ้าน/ชุมชน/ตำบล ลักษณะภูมิประเทศ ลักษณะภูมิอากาศ ลักษณะของที่ดิน ลักษณะของแหล่งน้ำ ลักษณะของป่าไม้ ฯลฯ ด้านการเมือง/การปกครอง เช่น เขตการปกครองการเลือกตั้ง ฯลฯ</p>	๒๐ (๓)	
	(๒) ข้อมูลเกี่ยวกับด้านการเมือง/การปกครอง เช่น เขตการปกครอง การเลือกตั้ง ฯลฯ ประชากร เช่น ข้อมูลเกี่ยวกับจำนวนประชากร และช่วงอายุและจำนวนประชากร ฯลฯ	(๒)	
	(๓) ข้อมูลเกี่ยวกับสภาพทางสังคม เช่น การศึกษา สาธารณสุข อาชญากรรม ยาเสพติด การสังคมสงเคราะห์	(๒)	
	(๔) ข้อมูลเกี่ยวกับระบบบริหารพื้นฐาน เช่น การคมนาคมขนส่ง การไฟฟ้า การประปา โทรศัพท์ ฯลฯ	(๒)	
	(๕) ข้อมูลเกี่ยวกับระบบเศรษฐกิจ เช่น การเกษตร การประมง การประมง การบริการ การท่องเที่ยว อุตสาหกรรม การพาณิชย์/กลุ่มอาชีพแรงงาน ฯลฯ	(๒)	
	(๖) ข้อมูลเกี่ยวกับศาสนา ประเพณี วัฒนธรรม เช่น การนับถือศาสนา ประเพณี และงานประจำปี ภูมิปัญญาท้องถิ่น ภาษาถิ่น สินค้าพื้นเมือง และของที่ระลึก ฯลฯ และอื่นๆ	(๒)	
	(๗) ข้อมูลเกี่ยวกับทรัพยากรธรรมชาติ เช่น น้ำ ป่าไม้ ภูเขา คุณภาพของทรัพยากรธรรมชาติ ฯลฯ	(๒)	
	(๘) การสำรวจและจัดเก็บข้อมูลเพื่อการจัดทำแผนพัฒนาท้องถิ่นหรือการใช้ข้อมูล ฯลฯ	(๒)	
	(๙) การประชุมประชาคมท้องถิ่น รูปแบบ วิธีการ และการดำเนินการประชุมประชาคมท้องถิ่นโดยใช้กระบวนการร่วมคิด ร่วมทำ ร่วมตัดสินใจ ร่วมตรวจสอบ ร่วมรับประโยชน์ ร่วมแก้ไขปัญหาปรึกษาหารือ แลกเปลี่ยนเรียนรู้ เพื่อแก้ไขปัญหาสำหรับการพัฒนาท้องถิ่นตามอำนาจหน้าที่ขององค์กรปกครองส่วนท้องถิ่น	(๓)	

ประเด็น...

ประเด็น การพิจารณา	รายละเอียดหลักเกณฑ์	คะแนน เต็ม	คะแนน ที่ได้
๒. การวิเคราะห์ สภาพการณ์และ ศักยภาพ	<p>ควรประกอบด้วยข้อมูลดังนี้</p> <p>(๑) การวิเคราะห์ที่ครอบคลุมความเชื่อมโยง ความสอดคล้องยุทธศาสตร์ จังหวัด ยุทธศาสตร์การพัฒนาขององค์กรปกครองส่วนท้องถิ่นในเขต จังหวัด ยุทธศาสตร์ขององค์กรปกครองส่วนท้องถิ่น นโยบายของ ผู้บริหารท้องถิ่น รวมถึงความเชื่อมโยงแผนยุทธศาสตร์ชาติ ๒๐ ปี แผนพัฒนาเศรษฐกิจและสังคมแห่งชาติ และ Thailand ๔.๐</p> <p>(๒) การวิเคราะห์การใช้ผังเมืองรวมหรือผังเมืองเฉพาะและการบังคับ ใช้ผลของการบังคับใช้ สภาพการณ์ที่เกิดขึ้นต่อการพัฒนาท้องถิ่น</p> <p>(๓) การวิเคราะห์ทางสังคม เช่น ด้านแรงงาน การศึกษา สาธารณสุข ความยากจน อาชญากรรม ปัญหาอาชญากรรม เทคโนโลยี จารัต ประเพณี วัฒนธรรม ภูมิปัญญาท้องถิ่น เป็นต้น</p> <p>(๔) การวิเคราะห์ทางเศรษฐกิจ ข้อมูลด้านรายได้ครัวเรือน การส่งเสริม อาชีพ กลุ่มอาชีพ กลุ่มทางสังคม การพัฒนาอาชีพและกลุ่มต่างๆ สภาพทางเศรษฐกิจและความเป็นอยู่ทั่วไป เป็นต้น</p> <p>(๕) การวิเคราะห์สิ่งแวดล้อม พื้นที่สีเขียว ธรรมชาติต่างๆ ทาง ภูมิศาสตร์ กระบวนการหรือสิ่งที่เกิดขึ้น การประดิษฐ์ที่มีผลต่อ สิ่งแวดล้อมและการพัฒนา</p> <p>(๖) ผลการวิเคราะห์ศักยภาพเพื่อประเมินสถานภาพการพัฒนาใน ปัจจุบันและโอกาสการพัฒนาในอนาคตของท้องถิ่น ด้วยเทคนิค SWOT Analysis ที่อาจส่งผลต่อการดำเนินงานได้แก่ S-Strength(จุด แข็ง) W-Weakness (จุดอ่อน) O-Opportunity (โอกาส) และT- Threat(อุปสรรค)</p>	<p>๒๐ (๕)</p> <p>(๓)</p> <p>(๓)</p> <p>(๓)</p> <p>(๓)</p> <p>(๓)</p>	
๓. ยุทธศาสตร์ ๓.๑ ยุทธศาสตร์ของ องค์กรปกครองส่วน ท้องถิ่น	<p>ควรประกอบด้วยข้อมูลดังนี้สอดคล้องกับสภาพสังคม เศรษฐกิจ สิ่งแวดล้อมของท้องถิ่น ประเด็นปัญหาการพัฒนาและแนวทางการ พัฒนาที่สอดคล้องกับยุทธศาสตร์ขององค์กรปกครองส่วนท้องถิ่น และ เชื่อมโยงหลักประชารัฐแผนยุทธศาสตร์ชาติ ๒๐ ปี แผนพัฒนา เศรษฐกิจและสังคมแห่งชาติ และ Thailand ๔.๐</p>	<p>๖๐ (๓๐)</p>	
๓.๒ ยุทธศาสตร์ของ องค์กรปกครองส่วน ท้องถิ่นในเขตจังหวัด	<p>สอดคล้องและเชื่อมโยงกับสภาพสังคม เศรษฐกิจ สิ่งแวดล้อมของ ท้องถิ่น และยุทธศาสตร์จังหวัด และเชื่อมโยงหลักประชารัฐแผน ยุทธศาสตร์ชาติ ๒๐ ปี แผนพัฒนาเศรษฐกิจและสังคมแห่งชาติและ Thailand ๔.๐</p>	<p>(๑๐)</p>	
๓.๓ ยุทธศาสตร์ จังหวัด	<p>สอดคล้องกับแผนพัฒนากลุ่มจังหวัด ยุทธศาสตร์พัฒนาภาค แผนพัฒนาเศรษฐกิจและสังคมแห่งชาติ แผนการบริหารราชการ แผ่นดิน นโยบาย/ยุทธศาสตร์ คสช. และนโยบายรัฐบาล หลักประชา รัฐ แผนยุทธศาสตร์ชาติ ๒๐ ปี และThailand ๔.๐</p>	<p>(๑๐)</p>	

ประเด็นการพิจารณา	รายละเอียดหลักเกณฑ์	คะแนนเต็ม	คะแนนที่ได้
๓.๔ วิสัยทัศน์	วิสัยทัศน์ ซึ่งมีลักษณะแสดงสถานภาพที่องค์กรปกครองส่วนท้องถิ่นต้องการจะเป็นหรือบรรลุถึงอนาคตอย่างชัดเจน สอดคล้องกับโอกาสและศักยภาพที่เป็นลักษณะเฉพาะขององค์กรปกครองส่วนท้องถิ่นและสัมพันธ์กับโครงการพัฒนา	(๕)	
๓.๕ กลยุทธ์	แสดงให้เห็นช่องทาง วิธีการ ภารกิจหรือสิ่งที่ต้องทำตามอำนาจหน้าที่ขององค์กรปกครองส่วนท้องถิ่นที่จะนำไปสู่การบรรลุวิสัยทัศน์ หรือแสดงให้เห็นถึงความชัดเจนในสิ่งที่จะดำเนินการให้บรรลุวิสัยทัศน์นั้น	(๕)	
๓.๖ เป้าประสงค์ของแต่ละประเด็นกลยุทธ์	เป้าประสงค์ของแต่ละประเด็นกลยุทธ์มีความสอดคล้องและสนับสนุนต่อกกลยุทธ์ที่จะเกิดขึ้น มุ่งหมายสิ่งหนึ่งสิ่งใดที่ชัดเจน	(๕)	
๓.๗ จุดยืนทางยุทธศาสตร์ (Positioning)	ความมุ่งมั่นอันแน่วแน่ในการวางแผนพัฒนาท้องถิ่น เพื่อให้บรรลุวิสัยทัศน์ขององค์กรปกครองส่วนท้องถิ่น ซึ่งเกิดจากศักยภาพของพื้นที่จริง ที่จะนำไปสู่ผลสำเร็จทางยุทธศาสตร์	(๕)	
๓.๘ แผนงาน	แผนงานหรือจุดมุ่งหมายเพื่อการพัฒนาในอนาคต กำหนดจุดมุ่งหมายในเรื่องใดเรื่องหนึ่งหรือแผนงานที่เกิดจากเป้าประสงค์ คิวชีวิต ค่าเป้าหมาย กลยุทธ์ จุดยืนทางยุทธศาสตร์ขององค์กรปกครองส่วนท้องถิ่นที่มีความชัดเจน นำไปสู่การทำโครงการพัฒนาท้องถิ่นในแผนพัฒนาท้องถิ่น โดยระบุแผนงานและความเชื่อมโยงดังกล่าว	(๕)	
๓.๙ ความเชื่อมโยงของยุทธศาสตร์ในภาพรวม	ความเชื่อมโยงองค์รวมที่นำไปสู่การพัฒนาท้องถิ่นที่เกิดผลผลิต/โครงการจากแผนยุทธศาสตร์ชาติ ๒๐ ปี แผนพัฒนาเศรษฐกิจและสังคมแห่งชาติ ฉบับที่ ๑๒ Thailand ๔.๐ แผนพัฒนาภาค/แผนพัฒนากลุ่มจังหวัด /แผนพัฒนาจังหวัดยุทธศาสตร์การพัฒนาขององค์กรปกครองส่วนท้องถิ่นในเขตจังหวัด และยุทธศาสตร์ขององค์กรปกครองส่วนท้องถิ่น	(๕)	
รวมคะแนน		๓๐๐	

๔.๒ การติดตาม...

แผนพัฒนาท้องถิ่น (พ.ศ. ๒๕๖๑ - ๒๕๖๕)
 โดยองค์การบริหารส่วนตำบลวังโรงใหญ่ อำเภอศีขรภูมิ จังหวัดนครราชสีมา

๔.๒ การติดตามและประเมินผลโครงการขององค์กรปกครองส่วนท้องถิ่น

ในการจัดทำแผนพัฒนาท้องถิ่น (พ.ศ. ๒๕๖๑ - ๒๕๖๕) ขององค์กรปกครองส่วนท้องถิ่น จะต้องมีการติดตามและประเมินผลโครงการขององค์กรปกครองส่วนท้องถิ่นเพื่อความสอดคล้องแผนพัฒนาท้องถิ่น ตามระเบียบกระทรวงมหาดไทย ว่าด้วยการจัดทำแผนขององค์กรปกครองส่วนท้องถิ่น พ.ศ. ๒๕๔๘ และที่แก้ไขเพิ่มเติมถึง (ฉบับที่ ๓) พ.ศ. ๒๕๖๑ โดยคณะกรรมการติดตามและประเมินผลแผนพัฒนาท้องถิ่น จะต้องดำเนินการให้คะแนนตามเกณฑ์ที่กำหนดไว้ ซึ่งเป็นส่วนหนึ่งของการติดตามและประเมินผลแผนพัฒนา โดยดำเนินการให้แล้วเสร็จภายในหกสิบวัน นับแต่วันที่ประกาศใช้งบประมาณรายจ่าย รายละเอียดแนวทางการพิจารณาตามหนังสือกระทรวงมหาดไทย ส่วนที่ ๓๓๑๐.๓/ว ๒๕๓๓ ลงวันที่ ๑๕ พฤษภาคม ๒๕๖๒ เรื่อง ชักซ้อมแนวทางการทบทวนแผนพัฒนาท้องถิ่น (พ.ศ. ๒๕๖๑ - ๒๕๖๕) ขององค์กรปกครองส่วนท้องถิ่น ดังนี้

**แนวทางการพิจารณาการติดตามและประเมินผลโครงการ
เพื่อความสอดคล้องแผนพัฒนาท้องถิ่น (พ.ศ. ๒๕๖๑ - ๒๕๖๕) ขององค์กรปกครองส่วนท้องถิ่น**

ประเด็นการพิจารณา	คะแนน
๑. การสรุปสถานการณ์การพิจารณา	๑๐
๒. การประเมินผลการนำแผนพัฒนาท้องถิ่นสี่ปีไปปฏิบัติในเชิงปริมาณ	๓๐
๓. การประเมินผลการนำแผนพัฒนาท้องถิ่นสี่ปีไปปฏิบัติในเชิงคุณภาพ	๑๐
๔. แผนงานและยุทธศาสตร์การพิจารณา	๑๐
๕. โครงการพัฒนา ประกอบด้วย	๖๐
๕.๑ ความชัดเจนของชื่อโครงการ	(๕)
๕.๒ กำหนดวัตถุประสงค์สอดคล้องกับโครงการ	(๕)
๕.๓ เป้าหมาย (ผลผลิตของโครงการ) มีความชัดเจนนำไปสู่การตั้งงบประมาณได้ถูกต้อง	(๕)
๕.๔ โครงการมีความสอดคล้องกับแผนยุทธศาสตร์ชาติ ๒๐ ปี	(๕)
๕.๕ เป้าหมาย (ผลผลิตของโครงการ) มีความสอดคล้องกับแผนพัฒนาเศรษฐกิจและสังคมแห่งชาติ	(๕)
๕.๖ โครงการมีความสอดคล้องกับ Thailand ๔.๐	(๕)
๕.๗ โครงการสอดคล้องกับยุทธศาสตร์จังหวัด	(๕)
๕.๘ โครงการแก้ไขปัญหาความยากจนหรือการเสริมสร้างให้ประเทศชาติมีสังคม มั่งคั่ง ยั่งยืน ภายใต้หลักปรัชญา	(๕)
๕.๙ งบประมาณ มีความสอดคล้องกับเป้าหมาย (ผลผลิตของโครงการ)	(๕)
๕.๑๐ มีการประมาณการราคาถูกต้องตามหลักวิธีการงบประมาณ	(๕)
๕.๑๑ มีการกำหนดตัวชี้วัด (KPI) และสอดคล้องกับวัตถุประสงค์และผลคาดว่าจะได้รับ	(๕)
๕.๑๒ ผลที่คาดว่าจะได้รับ สอดคล้องกับวัตถุประสงค์	(๕)
รวมคะแนน	๑๐๐

แนวทาง...

แผนพัฒนาท้องถิ่น (พ.ศ. ๒๕๖๑ - ๒๕๖๕)
โดยองค์การบริหารส่วนตำบลวังโรงใหญ่ อำเภอสีคิ้ว จังหวัดนครราชสีมา

**แนวทางเบื้องต้นในการให้คะแนนแนวทางการพิจารณาการติดตามและประเมินผลโครงการ
เพื่อความสอดคล้องแผนพัฒนาท้องถิ่น (พ.ศ. ๒๕๖๑ - ๒๕๖๕) ขององค์กรปกครองส่วนท้องถิ่น**

ประเด็น การพิจารณา	รายละเอียดหลักเกณฑ์	คะแนน เต็ม	คะแนน ที่ได้
๑. การสรุป สถานการณ์การ พัฒนา	เป็นการวิเคราะห์กรอบการจัดทำยุทธศาสตร์ขององค์กรปกครองส่วนท้องถิ่น (ใช้การวิเคราะห์ SWOT Analysis/Demand (Demand Analysis)/Global Demand และ Trend ปัจจัยและสถานการณ์การเปลี่ยนแปลงที่มีผลต่อการพัฒนา อย่างน้อยต้องประกอบด้วยวิเคราะห์ศักยภาพด้านเศรษฐกิจ, ด้านสังคม, ด้านทรัพยากรธรรมชาติและสิ่งแวดล้อม)	๑๐	
๒. การประเมินผล การนำแผนพัฒนา ท้องถิ่นสี่ปีไปปฏิบัติ ในเชิงปริมาณ	๑) การควบคุมที่มีตัวเลขต่างๆ เพื่อนำมาใช้วัดผลในเชิงปริมาณ เช่น การวัดจำนวนโครงการ กิจกรรม งานต่างๆ ก็คือผลผลิตนั้นเองว่าเป็นไปตามที่ตั้งเป้าหมายเอาไว้หรือไม่จำนวนที่ดำเนินการจริงตามที่ได้กำหนดไว้เท่าไร จำนวนที่ไม่สามารถดำเนินการได้มีจำนวนเท่าไร สามารถอธิบายได้ตามหลักประสิทธิภาพ (Efficiency) ของการพัฒนาท้องถิ่นตามอำนาจหน้าที่ที่ได้กำหนดไว้ ๒) วิเคราะห์ผลกระทบ/สิ่งที่กระทบ (Impact) โครงการที่ดำเนินการในเชิงปริมาณ (Qualitative)	๑๐	
๓. การประเมินผล การนำแผนพัฒนา ท้องถิ่นสี่ปีไปปฏิบัติ ในเชิงคุณภาพ	๑) การประเมินประสิทธิผลของแผนพัฒนาในเชิงคุณภาพคือการนำเอาเทคนิคๆ มาใช้เพื่อวัดค่าภารกิจ โครงการ กิจกรรม งานต่างๆ ที่ดำเนินการในพื้นที่นั้นๆ ตรงต่อความต้องการของประชาชนหรือไม่และเป็นไปตามอำนาจหน้าที่หรือไม่ ประชาชนพึงพอใจหรือไม่ สิ่งของ วัสดุ ครุภัณฑ์ การดำเนินการต่างๆ มีสภาพหรือลักษณะถูกต้อง ช่างทน ถาวร สามารถใช้ได้ตามวัตถุประสงค์หรือไม่ ซึ่งเป็นไปตามหลักประสิทธิผล (Effectiveness) ผลการปฏิบัติราชการตามที่บรรลุ วัตถุประสงค์ และเป้าหมายของแผนปฏิบัติราชการตามที่ได้รับงบประมาณดำเนินการ รวมถึงสามารถเทียบเคียงกับส่วนราชการหรือหน่วยงาน ๒) วิเคราะห์ผลกระทบ/สิ่งที่กระทบ (Impact) โครงการที่ดำเนินการในเชิงคุณภาพ (Qualitative)	๑๐	
๔. แผนงานและ ยุทธศาสตร์การ พัฒนา	๑) วิเคราะห์แผนงาน งาน ที่เกิดจากด้านต่างๆ มีความสอดคล้องกับยุทธศาสตร์ขององค์กรปกครองส่วนท้องถิ่นในมิติต่างๆ จนนำไปสู่การจัดทำโครงการพัฒนาท้องถิ่นโดยใช้ SWOT Analysis/Demand (Demand Analysis)/Global Demand/ Trend หรือหลักการบูรณาการ (Integration) กับองค์กรปกครองส่วนท้องถิ่นที่มีพื้นที่ติดต่อกัน ๒) วิเคราะห์แผนงาน งาน ที่เกิดจากด้านต่างๆ ที่สอดคล้องกับการแก้ไขปัญหา ความยากจน หลักปรัชชารัฐ	๑๐	

ประเด็น การพิจารณา	รายละเอียดหลักเกณฑ์	คะแนน เต็ม	คะแนน ที่ได้
๕. โครงการพัฒนา ๕.๑ ความชัดเจน ของชื่อโครงการ	<p>๕.๑ ควบคุมประกอบด้วยข้อมูลดังนี้</p> <p>เป็นโครงการที่มีวัตถุประสงค์สนองต่อยุทธศาสตร์การพัฒนาขององค์กรปกครองส่วนท้องถิ่นและดำเนินการเพื่อให้การพัฒนาบรรลุตามวิสัยทัศน์ขององค์กรปกครองส่วนท้องถิ่นที่กำหนดไว้ ชื่อโครงการมีความชัดเจน มุ่งไปเรื่องใดเรื่องหนึ่ง อ่านแล้วเข้าใจได้ว่าจะพัฒนาอะไรในอนาคต</p>	๖๐ (๕)	
๕.๒ กำหนด วัตถุประสงค์ สอดคล้องกับ โครงการ	<p>๕.๒ มีวัตถุประสงค์ชัดเจน (clear objective) โครงการต้องกำหนดวัตถุประสงค์สอดคล้องกับความเป็นมาของโครงการ สอดคล้องกับหลักการและเหตุผล วิธีการดำเนินงานต้องสอดคล้องกับวัตถุประสงค์ มีความเป็นไปได้ชัดเจน มีลักษณะเฉพาะเจาะจง</p>	(๕)	
๕.๓ เป้าหมาย (ผลผลิตของ โครงการ) มีความ ชัดเจนนำไปสู่การ ตั้งงบประมาณได้ ถูกต้อง	<p>๕.๓ สภาพที่อยากให้เกิดขึ้นในอนาคตเป็นทิศทางที่ต้องไปให้ถึงเป้าหมายต้องชัดเจน สามารถระบุจำนวนเท่าไร กลุ่มเป้าหมายคืออะไร มีผลผลิตอย่างไร กลุ่มเป้าหมาย พื้นที่ดำเนินงาน และระยะเวลาดำเนินงาน อธิบายให้ชัดเจนว่าโครงการนี้จะทำที่ไหน เริ่มต้นในช่วงเวลาใดและจบลงเมื่อไร ใครคือกลุ่มเป้าหมายของโครงการ หากกลุ่มเป้าหมายมีหลายกลุ่ม ให้ออกชัดเจนไปว่าใครคือกลุ่มเป้าหมายหลัก ใครคือกลุ่มเป้าหมายรอง</p>	(๕)	
๕.๔ โครงการมี ความสอดคล้องกับ แผนยุทธศาสตร์ ๒๐ ปี	<p>๕.๔ โครงการสอดคล้องกับ (๑) ความมั่นคง (๒) การสร้างความสามารถในการแข่งขัน (๓) การพัฒนาเสริมสร้างศักยภาพคน (๔) การสร้างโอกาสความเสมอภาคและเท่าเทียมกันทางสังคม (๕) การสร้างการเติบโตบนคุณภาพชีวิตที่เป็นมิตรต่อสิ่งแวดล้อม (๖) การปรับสมดุลและพัฒนา ระบบการบริหารจัดการภาครัฐ เพื่อให้เกิดความมั่นคง มั่งคั่ง ยั่งยืน</p>	(๕)	
๕.๕ เป้าหมาย (ผลผลิตของ โครงการ) มีความ สอดคล้องกับ แผนพัฒนา เศรษฐกิจและสังคม แห่งชาติ	<p>๕.๕ โครงการมีความสอดคล้องแผนพัฒนาเศรษฐกิจและสังคมแห่งชาติฉบับที่ ๑๒ ไทย (๑) ยึดหลักปรัชญาเศรษฐกิจพอเพียง (๒) ยึดคนเป็นศูนย์กลางพัฒนา (๓) ยึดวิสัยทัศน์ภายใต้ยุทธศาสตร์ชาติ ๒๐ ปี (๔) ยึดเป้าหมายอนาคตประเทศไทย ๒๕๓๙ (๕) ยึดหลักการนำไปสู่ปฏิบัติให้เกิดผลสัมฤทธิ์อย่างจริงจังใน ๕ ปีที่ต่อยอดไปสู่ผลสัมฤทธิ์ที่เป็นเป้าหมายระยะยาว ภายใต้แนวทางการพัฒนา (๑) การยกระดับศักยภาพการแข่งขันและการหลุดพ้นกับดักรายได้ปานกลางสู่รายได้สูง (๒) การพัฒนาศักยภาพคนตามช่วงวัยและการปฏิรูประบบเพื่อสร้างสังคมสูงวัยอย่างมีคุณภาพ (๓) การลดความเหลื่อมล้ำทางสังคม (๔) การรองรับการเชื่อมโยงภูมิภาคและความเป็นเมือง (๕) การสร้างความเจริญเติบโตทางเศรษฐกิจและสังคมอย่างเป็นมิตรกับสิ่งแวดล้อม (๖) การบริหารราชการแผ่นดินที่มีประสิทธิภาพ</p>	(๕)	

ประเด็น การพิจารณา	รายละเอียดหลักเกณฑ์	คะแนน เต็ม	คะแนน ที่ได้
๕.๖ โครงการมีความ สอดคล้อง	โครงการมีลักษณะหรือสอดคล้องกับการปรับเปลี่ยนโครงสร้างเศรษฐกิจ ไปสู่ Value-Based Economy หรือเศรษฐกิจที่ขับเคลื่อนด้วยนวัตกรรม ทำน้อย ได้มาก เช่น (๑) เปลี่ยนจากการผลิตสินค้า โภคภัณฑ์ไปสู่สินค้า เชิงนวัตกรรม (๒) เปลี่ยนจากการขับเคลื่อนประเทศด้วย ภาคอุตสาหกรรม ไปสู่การขับเคลื่อนด้วยเทคโนโลยี ความคิดสร้างสรรค์ และนวัตกรรม (๓) เปลี่ยนจากการเน้นภาคการผลิตสินค้าไปสู่การเน้น ภาคบริการมากขึ้น รวมถึงโครงการที่เติมเต็มด้วยวิทยาการ ความคิด สร้างสรรค์ นวัตกรรม วิทยาศาสตร์ เทคโนโลยี และการวิจัยและพัฒนา แล้วต่อยอดความได้เปรียบเชิงเปรียบเทียบ เช่น ด้านการเกษตร เทคโนโลยีชีวภาพ สาธารณสุข วัฒนธรรม ฯลฯ	(๕)	
๕.๗ โครงการ สอดคล้องกับ ยุทธศาสตร์จังหวัด	โครงการพัฒนาท้องถิ่นมีความสอดคล้องกับห้วงระยะเวลาของ แผนพัฒนาจังหวัดที่ได้กำเนิดขึ้น เพื่อขับเคลื่อนการพัฒนาท้องถิ่นเสมือน หนึ่งการขับเคลื่อนการพัฒนาจังหวัด ซึ่งไม่สามารถแยกส่วนใดส่วนหนึ่ง ออกจากกันได้ นอกจากนี้โครงการพัฒนาท้องถิ่นต้องเป็นโครงการ เชื่อมต่อหรือเดินทางไปด้วยกันกับยุทธศาสตร์จังหวัดที่กำหนดขึ้นเป็น ปัจจุบัน	(๕)	
๕.๘ โครงการแก้ไข ปัญหาความยากจน หรือการเสริมสร้างให้ ประเทศชาติมั่นคง มั่งคั่ง ยั่งยืน ภายใต้ หลักปรัชญา	เป็นโครงการที่ดำเนินการภายใต้พื้นฐานความพอเพียงที่ประชาชน ดำเนินการเองหรือร่วมดำเนินการ เป็นโครงการต่อยอดและขยายได้ เป็น โครงการที่ประชาชนต้องการเพื่อให้เกิดความยั่งยืน ซึ่งมีลักษณะที่จะให้ ท้องถิ่นมีความมั่นคง มั่งคั่ง ยั่งยืน เป็นท้องถิ่นที่พัฒนาแล้วด้วยการ พัฒนาปรัชญาเศรษฐกิจพอเพียง	(๕)	
๕.๙ งบประมาณมี ความสอดคล้องกับ เป้าหมาย(ผลผลิต ของโครงการ)	งบประมาณโครงการพัฒนาจะต้องคำนึงถึงหลักสำคัญ ๕ ประการในการ จัดทำโครงการได้แก่ (๑) ความประหยัด (Economy) (๒) ความมี ประสิทธิภาพ (Efficiency) (๓) ความมีประสิทธิภาพ (Effectiveness) (๔) ความยุติธรรม (Equity) (๕) ความโปร่งใส (Transparency)	(๕)	
๕.๑๐ มีการประมาณ การราคาถูกต้องตาม หลักวิธีการ งบประมาณ	การประมาณราคาเพื่อการพัฒนาต้องให้สอดคล้องกับโครงการถูกต้อง ตามหลักวิชาการทางช่าง หลักของราคากลาง ราคากลางท้องถิ่น มีความ โปร่งใสในการกำหนดราคาและตรวจสอบในเชิงประจักษ์	(๕)	

ประเด็น การพิจารณา	รายละเอียดหลักเกณฑ์	คะแนน เต็ม	คะแนน ที่ได้
๕.๓๑ มีการกำหนด ตัวชี้วัด (KPI) และ สอดคล้องกับ วัตถุประสงค์และผลที่ คาดว่าจะได้รับ	มีการกำหนดตัวชี้วัดผลงาน (Key Performancy Indicator : KPI) ที่ สามารถวัดได้ (measurable) ใช้บอกประสิทธิผล (effectiveness) ใช้บอกประสิทธิภาพ (efficiency) ได้ เช่น การกำหนดความพึงพอใจ การกำหนดร้อยละ การกำหนดอันเกิดจากผลของวัตถุประสงค์ที่เกิดที่สิ่งที่ได้รับ (การคาดการณ์ คาดว่าจะได้รับ)	(๕)	
๕.๓๒ ผลที่คาดว่าจะ ได้รับสอดคล้องกับ วัตถุประสงค์	ผลที่ได้รับเป็นสิ่งที่เกิดขึ้นได้จริงจากการดำเนินการตามโครงการพัฒนาซึ่งสอดคล้องกับวัตถุประสงค์ที่ตั้งไว้ การได้ผลหรือผลที่เกิดขึ้นจะต้องเท่ากับวัตถุประสงค์หรือมากกว่าวัตถุประสงค์ ซึ่งการเขียนวัตถุประสงค์ควรคำนึงถึง (๑) มีความเป็นไปได้และมีความเฉพาะเจาะจง ในการดำเนินงานตามโครงการ (๒) วัดและประเมินผลระดับของความสำเร็จได้ (๓) ระบุสิ่งที่ต้องการดำเนินงานอย่างชัดเจนและเฉพาะเจาะจงมากที่สุดและสามารถปฏิบัติได้ (๔) เป็นเหตุเป็นผล สอดคล้องกับความเป็นจริง (๕) ส่งผลต่อการบ่งบอกเวลาได้	(๕)	
รวมคะแนน		๑๐๐	

๔.๓ สรุปผลการพัฒนาท้องถิ่นในภาพรวม

ในการจัดทำแผนพัฒนาท้องถิ่น (พ.ศ. ๒๕๖๓ - ๒๕๖๕) ขององค์กรปกครองส่วนท้องถิ่น ก็เพื่อใช้เป็นเครื่องมือในการพัฒนา เป็นแนวทางในการบริหารพัฒนาท้องถิ่นให้บรรลุตามวัตถุประสงค์และเป้าหมาย เกิดประสิทธิภาพประสิทธิผลสูงสุดในการแก้ไขปัญหาให้กับประชาชน ก่อให้เกิดประโยชน์และสามารถตอบสนองความต้องการพัฒนาของประชาชน โดยพิจารณาบรรจุโครงการในงบประมาณรายจ่ายประจำปี งบประมาณรายจ่ายเพิ่มเติม และงบประมาณจากเงินสะสม โดยจะต้องมีการติดตามและประเมินผลแผนพัฒนาตามระเบียบกระทรวงมหาดไทย ว่าด้วยการจัดทำแผนพัฒนาขององค์กรปกครองส่วนท้องถิ่น พ.ศ. ๒๕๕๘ และที่แก้ไขเพิ่มเติมถึง (ฉบับที่ ๓) พ.ศ. ๒๕๖๑ เป็นการสรุปผลในการรวมของท้องถิ่น เป็นการติดตามผลการนำยุทธศาสตร์ขององค์กรปกครองส่วนท้องถิ่น ว่าเกิดผลทั้งในเชิงปริมาณ และเชิงคุณภาพ อย่างไร ซึ่งสามารถวัดผลได้ทั้งเชิงสถิติต่างๆ ตาราง กราฟ และการพรรณนา ดังนี้

(๑) การวัดผลในเชิงปริมาณและเชิงคุณภาพ

(๑.๑) การวัดผลในเชิงปริมาณ (Quantity)

- โดยเครื่องมือที่ใช้ในการติดตามและประเมินผลในเชิงปริมาณ มีดังนี้

การวางแผนพัฒนาท้องถิ่นห้าปี (พ.ศ. ๒๕๖๑ - ๒๕๖๕)

ได้กำหนดโครงการที่จะดำเนินการตามแผนพัฒนาท้องถิ่นห้าปี (พ.ศ. ๒๕๖๑ - ๒๕๖๕)

ยุทธศาสตร์ของ อบท.	๒๕๖๑		๒๕๖๒		๒๕๖๓		๒๕๖๔		๒๕๖๕	
	จำนวน	งบประมาณ	จำนวน	งบประมาณ	จำนวน	งบประมาณ	จำนวน	งบประมาณ	จำนวน	งบประมาณ
๑. ยุทธศาสตร์การสานต่อแนวทางพระราชดำริ	๓๓	๗๗,๙๖๗,๘๐๐	๓๓	๗๗,๙๖๗,๘๐๐	๓๗	๖๙,๙๐๔,๙๐๐	๒๒	๖๑,๒๗๗,๙๐๐	๒๘	๖๒,๐๐๗,๙๐๐
๒. ยุทธศาสตร์ด้านการพัฒนาการศึกษา	๑๕	๖,๔๗๗,๑๖๐	๑๖	๖,๕๒๗,๑๖๐	๑๙	๗,๙๖๘,๑๖๐	๒๔	๗,๖๖๘,๑๖๐	๒๓	๗,๖๘๘,๑๖๐
๓. ยุทธศาสตร์การพัฒนาการเกษตร	๔	๑๒๐,๐๐๐	๒	๕๕,๐๐๐	๒	๕๕,๐๐๐	๔	๑๓๐,๐๐๐	๕	๑๓๐,๐๐๐
๔. ยุทธศาสตร์ด้านการพัฒนาสังคม	๘	๙,๕๒๗,๒๐๐	๗	๙,๕๒๗,๒๐๐	๙	๙,๕๒๗,๒๐๐	๙	๙,๕๒๗,๒๐๐	๙	๙,๕๒๗,๒๐๐
๕. ยุทธศาสตร์ด้านการพัฒนาสาธารณสุข	๕	๓๓๕,๐๐๐	๖	๓๙๐,๐๐๐	๗	๔๓๐,๐๐๐	๗	๔๓๐,๐๐๐	๕	๓๘๐,๐๐๐
๖. ยุทธศาสตร์ด้านการพัฒนาโครงสร้างพื้นฐาน	๑๔	๑๗,๙๖๗,๐๐๐	๑๗	๒๑,๙๖๗,๐๐๐	๑๓	๑๖,๙๖๗,๐๐๐	๑๓	๑๖,๙๖๗,๐๐๐	๑๗	๒๐,๙๖๗,๐๐๐
๗. ยุทธศาสตร์ด้านการพัฒนาการท่องเที่ยว สาธารณวัฒนธรรมประเพณี และกีฬา	๕	๑๖๕,๐๐๐	๖	๑๘๕,๐๐๐	๗	๑๖๕,๐๐๐	๘	๑๖๕,๐๐๐	๗	๑๖๕,๐๐๐
๘. ยุทธศาสตร์ด้านการบริหารจัดการบ้านเมืองที่ดี	๘	๙๖๐,๐๐๐	๖	๕๙๐,๐๐๐	๑๐	๒,๙๖๐,๐๐๐	๑๐	๒,๙๖๐,๐๐๐	๘	๑,๙๖๐,๐๐๐
๙. ยุทธศาสตร์ด้านการรักษาความปลอดภัยในชีวิตและทรัพย์สิน	๖	๖๐๐,๐๐๐	๕	๕๐๐,๐๐๐	๖	๖๐๐,๐๐๐	๗	๗๐๐,๐๐๐	๗	๗๐๐,๐๐๐
๑๐. ยุทธศาสตร์ด้านการอนุรักษ์ทรัพยากรธรรมชาติและสิ่งแวดล้อม	๒	๔๙๐,๐๐๐	๔	๑๓๕,๐๐๐	๔	๑๓๕,๐๐๐	๕	๕๙๕,๐๐๐	๕	๕๙๕,๐๐๐
รวม	๑๑๑	๑๙,๙๖๗,๙๖๐	๑๑๔	๑๑,๐๐๗,๙๖๐	๑๑๔	๑๑,๙๖๗,๙๖๐	๑๑๑	๑๑,๙๖๗,๙๖๐	๑๑๑	๑๑,๙๖๗,๙๖๐

แผนพัฒนาท้องถิ่น (พ.ศ. ๒๕๖๑ - ๒๕๖๕)

โดยองค์การบริหารส่วนตำบลวังใหญ่ อำเภอสีคิ้ว จังหวัดนครราชสีมา

สรุปรายงานผลการดำเนินการ ประจำปีงบประมาณ พ.ศ.						
ลำดับ ที่	รายการ	โครงการ	งบประมาณ	โครงการที่สามารถดำเนินการได้ (..... โครงการ)		
				คิดเป็นร้อยละ ของแผนพัฒนา ท้องถิ่นสี่ปี	คิดเป็นร้อยละ ของแผนการ ดำเนินงาน	คิดเป็นร้อยละ ของข้อบัญญัติ+ เงินสะสม
๑	บรรจุในแผนพัฒนา ท้องถิ่น					
๒	ตั้งในข้อบัญญัติ งบประมาณ					
๓	จากเงินสะสม					
๔	จัดทำแผนการ ดำเนินงาน - ข้อบัญญัติ = + - เงินสะสม =					
๕	สามารถดำเนินการได้ - ข้อบัญญัติ = + - เงินสะสม =					

(๑.๒) การวัดผลในเชิงคุณภาพ (Quality)

การจัดผลเชิงคุณภาพ ใช้การสำรวจความพึงพอใจในการวัดผลเชิงคุณภาพโดยภาพรวม โดยได้มีการประเมินความพึงพอใจ ซึ่งการประเมินความพึงพอใจทำให้ทราบถึงผลเชิงคุณภาพในการดำเนินงานของเทศบาลในภาพรวม

โดยเครื่องมือที่ใช้ในการประเมินความพึงพอใจ มีดังนี้

แบบที่ ๓/๓ แบบประเมินความพึงพอใจต่อผลการดำเนินงานขององค์กรปกครองส่วนท้องถิ่น

แบบที่ ๓/๔ แบบประเมินความพึงพอใจของผู้รับบริการในงานบริการขององค์กรปกครองส่วนท้องถิ่น (ให้หน่วยงานภายนอกดำเนินการ)

๔.๔ ข้อเสนอแนะในการจัดทำแผนพัฒนาท้องถิ่น

(๑) ผลกระทบนำไปสู่นาคต

(๑.๑) ปัญหาสาธารณสุขต่างๆ ที่เกิดขึ้นในองค์กรปกครองส่วนท้องถิ่น อันได้แก่ ภัยแล้ง วนภัย น้ำท่วม ยัคลภัย ที่เกิดขึ้นและส่งผลกระทบต่อประชาชนในพื้นที่ เกิดความเสียหายทั้งชีวิตและทรัพย์สิน แนวทางการแก้ไข คือพิจารณาวางแผนการดำเนินการป้องกัน ก่อนเกิดเหตุ ระหว่างเกิดเหตุ หลังเกิดเหตุ บรรจุแผนงาน โครงการ กิจกรรม การให้ความช่วยเหลือต่างๆ จัดตั้งศูนย์ช่วยเหลือประชาชนขององค์กรปกครองส่วนท้องถิ่น เพื่อสามารถดำเนินการได้ทัน่วงที

(๑.๒) ปัญหาโรคระบาดที่เกิดจากคน เกิดจากสัตว์ ที่ส่งผลกระทบต่อชีวิตประชาชน และสัตว์ต่างๆ ในตำบล ซึ่งได้แก่ โรคไข้หวัดใหญ่ ไข้หวัดนก โรคมือ เท้า ปาก ที่เกิดขึ้นกับเด็กโรคพิษสุนัขบ้า แนวทางการแก้ไขปัญหา คือ ฝึกอบรม ประชาสัมพันธ์ รมรณรงค์การป้องกัน ลงพื้นที่ระงับการเกิดโรคระบาด การทำลาย การรักษา

(๑.๓) ปัญหาประชาชนมีรายได้น้อย การศึกษาต่ำ ประชาชนในตำบลยังมีคนรายได้น้อย มีหนี้สินเยอะ ไม่เพียงพอในการดำรงชีวิต ค่าครองชีพสูง แนวทางการแก้ไขปัญหา ให้ความรู้เกี่ยวกับการประกอบอาชีพ สาธิตการประกอบอาชีพ ช่วยเหลือประชาชนซ่อมแซมบ้านคนจน ผู้มีรายได้น้อย ส่งเสริมด้านการศึกษาโดยการจัดบริการอาหารแก่ด้านการศึกษา การจัดตั้งศูนย์พัฒนาเด็กเล็ก สนับสนุนกิจกรรมต่างๆ ให้กับเด็กนักเรียน จัดเด็กนักเรียนในช่วงปิดภาคเรียนเพื่อมีรายได้

(๑.๔) ปัญหายาเสพติดในตำบล ในพื้นที่ยังไม่พบว่ามีการค้ายาเสพติด และยังไม่พบรายงานว่ามีผู้ติดยาเสพติด แต่เพื่อเป็นการป้องกัน มีแนวทางการป้องกัน โดยการลงพื้นที่ค้นหา การรณรงค์ป้องกันการให้ความรู้กับประชาชนได้ทราบถึงโทษของยาเสพติด

(๑.๕) ปัญหาการสัญจรไปมาของประชาชนในตำบล เนื่องจาก ในตำบลด้านโครงสร้างพื้นฐาน เส้นทางคมนาคมบางหมู่บ้านยังเป็น ถนนดิน ถนนลูกรัง ช่วงฤดูฝนถนนลื่น เป็นหลุมเป็นบ่อ เกิดปัญหาในการสัญจรไปมาของประชาชน เสี่ยงต่อการเกิดอุบัติเหตุ การคมนาคมล่าช้า แนวทางการแก้ไข จัดทำแผนงานโครงการก่อสร้างถนนในเส้นทางสำคัญ พิจารณาเสนอสนับสนุนจากหน่วยงานอื่น

(๒) ข้อเสนอแนะ ผลจากการพัฒนา

(๒.๑) ข้อเสนอแนะ จากการสำรวจข้อมูล การลงพื้นที่ในตำบล จะเห็นว่าประชาชนยังมีปัญหาที่จะต้องดำเนินการแก้ไขอยู่มาก ดังนี้ ด้านการศึกษา สาธารณสุข ความมั่นคงปลอดภัยในชีวิตและทรัพย์สิน การศาสนาคือปฎิพนธรรม ประเพณี กีฬา สถานที่พักผ่อนหย่อนใจ สวัสดิการสังคมการเกษตร เศรษฐกิจอุตสาหกรรม การพัฒนาอาชีพ เส้นทางคมนาคมขนส่ง/ไฟฟ้า/น้ำประปา/แหล่งน้ำเพื่ออุปโภค - บริโภค ด้านทรัพยากรและสิ่งแวดล้อม ชยะมูลฝอยและสิ่งปฏิกูล จากปัญหาต่างๆ ประชาชนไม่สามารถแก้ไขปัญหาเองได้จึงต้องเสนอให้องค์กรปกครองส่วนท้องถิ่นแก้ไข ทำให้มีการเสนอโครงการเข้ามาเป็นจำนวนมาก ซึ่งงบประมาณขององค์กรปกครองส่วนท้องถิ่นนั้นมีจำกัดไม่เพียงพอต่อการจัดการได้

(๒.๒) ข้อเสนอแนะ จากข้อสังเกตดังกล่าว มีข้อเสนอแนะในการแก้ไขปัญหาดังนี้ ปัญหาต่างๆ ที่ถูกเสนอมายังองค์กรปกครองส่วนท้องถิ่น นั้น ควรนำมาพิจารณาจัดลำดับความสำคัญโดยประชาคมท้องถิ่น ซึ่งมีหลายภาคส่วน ประกอบไปด้วย คณะกรรมการพัฒนาขององค์กรปกครองส่วนท้องถิ่น สมาชิกสภาท้องถิ่น ผู้นำหมู่บ้าน ตัวแทนส่วนราชการ รัฐวิสาหกิจ หน่วยงานที่เกี่ยวข้อง ประชาชนทั่วไป ร่วมกันพิจารณาจัดลำดับความสำคัญของโครงการ และพิจารณาบรรจุเข้าแผนพัฒนาท้องถิ่นต่อไป กรณีโครงการที่เกินศักยภาพที่ให้องค์กรปกครองส่วนท้องถิ่นเสนอขอรับการสนับสนุนจากหน่วยงานอื่น

(๒.๓) ผลจากการพัฒนาจากการพัฒนาที่ผ่านมาพบว่าองค์กรปกครองส่วนท้องถิ่นได้แก้ไขปัญหให้กับประชาชนได้ในหลายเรื่อง และครอบคลุมทุกด้าน มีผลการประเมินอยู่ในเกณฑ์ที่ดี ประชาชนมีความพึงพอใจ แต่ก็ยังมีปัญหาที่จะต้องแก้ไขต่อไป ไม่ว่าจะเป็นด้านสิ่งแวดล้อมที่ยังมีการเผาหญ้า อ้อย ตอข้าว ในช่วงเวลาเก็บเกี่ยว การเลี้ยงสัตว์ วัว ควาย หมู ที่ส่งกลิ่นเหม็นรำคาญ การพนันที่ยังมีในพื้นที่ เส้นทางคมนาคมยังไม่ครบ ผลการพัฒนาขององค์กรปกครองส่วนท้องถิ่นในปีที่ผ่านมา สรุปได้ดังนี้

ที่	ชื่อโครงการ	เบิกจ่าย (บาท)
ยุทธศาสตร์ที่ 1 ยุทธศาสตร์การสานต่อแนวทางพระราชดำริ		
๑	โครงการฝึกอบรมและทัศนศึกษาบุคลากรท่าเกษตรทฤษฎีใหม่ตามแนวพระราชดำริ	๑๐๓,๗๖๙.๕๐
ยุทธศาสตร์ที่ 2 ยุทธศาสตร์ด้านการพัฒนาการศึกษา		
๒	จ้างเหมาอาหารกลางวัน ศพด.	
๓	จัดหาอาหารเสริม(นม) ศพด.	๘๑๕,๕๘๐.๐๐
๔	จัดรถรับส่งนักเรียน ศพด.	๓๙๘,๗๙๐.๐๐
๕	วัสดุสื่อการเรียนการสอน ศพด.	๓๕๕,๗๕๐.๐๐
๖	ปรับปรุงบำรุงรักษาหรือซ่อมแซมทรัพย์สิน ศพด.	๒๕๐,๘๐๐.๐๐
๗	จ้างเหมาอีครูป/จัดพิมพ์สื่อพิมพ์	๓๕๕,๐๐๐.๐๐
๘	จัดงานวันสำคัญ ศพด.	๓,๒๐๐.๐๐
๑๐.	ค่าตอบแทนผู้ปฏิบัติงานอื่นเป็นประโยชน์ (ค่าตรวจงาน/นิเทศงาน ศพด.)	๑๓๐,๒๑๐.๐๐
๑๑	โครงการแข่งขันกีฬาอนุบาลพระราช	๑๐,๐๐.๐๐
๑๒	ทุนการศึกษาสำหรับครูผู้ดูแลเด็กเล็ก	๑๒,๗๐๐.๐๐
๑๓	โครงการอบรมทัศนศึกษาบุคลากรส่วนการศึกษาและครูผู้ดูแลเด็ก	๓๐,๐๐๐.๐๐
๑๔	อุดหนุนอาหารกลางวัน โรงเรียน ๕ แห่ง	๘,๖๒๐.๐๐
๑๕	จัดหาอาหารเสริม(นม) โรงเรียน ๕ แห่ง	๒,๑๕๖,๐๐๐.๐๐
๑๖	ทุกการศึกษาระดับ ปวส.และปริญญาตรีให้กับนักเรียนในพื้นที่ (ทุนประชาชน)	๙๖๔,๘๓๘.๑๕
๑๗	โครงการบูรณะเบื้องอาคารเรียน ศพด.	๖๙,๖๐๐.๐๐
ยุทธศาสตร์ที่ ๓ ยุทธศาสตร์การพัฒนาเกษตร		
๑๘	ค่าใช้จ่ายโครงการจัดกิจกรรมและดำเนินการศูนย์ถ่ายทอดเทคโนโลยีการเกษตรจัดทำแปลงสาธิตเกษตรอินทรีย์	๒๘,๘๕๐.๐๐
ยุทธศาสตร์ที่ 4 ยุทธศาสตร์ด้านการพัฒนาสังคม		
๑๙	โครงการแข่งขันกีฬาต้านยาเสพติด	๘๒,๓๐๖.๐๐
๒๐	โครงการสนับสนุนเบี้ยยังชีพคนชรา	๗,๔๓๓,๘๐๐.๐๐
๒๑	โครงการสนับสนุนเบี้ยยังชีพคนพิการ	๓,๗๖๘,๐๐๐.๐๐
๒๒	โครงการสนับสนุนเบี้ยยังชีพผู้ป่วยเอดส์	๓๒,๐๐๐.๐๐
๒๓	โครงการซ่อมสร้างที่อยู่อาศัยให้กับผู้ยากไร้ คนด้อยโอกาส ผู้พิการ	๗๘,๗๒๙.๐๐
ยุทธศาสตร์ที่ ๕ ยุทธศาสตร์ด้านการพัฒนาสาธารณสุข		
๒๔	โครงการจัดซื้อวัสดุและเวชภัณฑ์ป้องกันการแพร่ระบาดของโรค	๑๕๖,๗๕๐.๐๐
๒๕	อุดหนุนกองทุนหลักประกันสุขภาพ (สปสช.)	๒๐๐,๐๐๐.๐๐

ที่	ชื่อโครงการ	เบิกจ่าย (บาท)
ยุทธศาสตร์ที่ ๖ ยุทธศาสตร์ด้านการพัฒนาด้านโครงสร้างพื้นฐาน		
๒๖	โครงการซ่อมแซมถนนลาดยางจากบ้านค่ายหะยิง-บ้านหนองกระทุ่ม ม.๖	๗๒๐,๐๐๐.๐๐
๒๗	โครงการก่อสร้างถนน คสล. สายต่อจาก คสล.เดิม ปี ๕๙-หน้าโรงเรียน หมู่ ๒	๒๗๓,๐๐๐.๐๐
๒๘	โครงการก่อสร้างถนนลาดยางแบบแอสฟัลติกคอนกรีตต่อจากลาดยางเดิมปี๕๗-บ้านหัวสูงหมู่ที่๒	๕๐๐,๐๐๐
๒๙	โครงการก่อสร้างถนน คสล. ต่อจาก คสล. เดิมปี ๕๗ บ้านศาลาเชิง หมู่ที่ ๕	๔๑๓,๐๐๐.๐๐
๓๐	โครงการก่อสร้างถนนหินคลุกสายบ้านกฤษณา-หนองกระทุ่ม หมู่ที่ ๓	๒๖๓,๐๐๐.๐๐
๓๑	โครงการก่อสร้างถนนหินคลุกสายหัวสูง -บ้านหนองโปลา (เส้นที่ ๓ อบจ) หมู่ที่ ๒	๒๕๓,๐๐๐.๐๐
๓๒	โครงการก่อสร้างถนน คสล. ต่อจาก คสล. เดิมปี ๕๗ -คุ้มวัด หมู่ที่ ๓	๒๗๙,๐๐๐.๐๐
๓๓	โครงการก่อสร้างถนน คสล. สายข้างอบค.ฝั่งตะวันออก - วัด หมู่ที่ ๔	๑๑๘,๐๐๐.๐๐
๓๔	โครงการก่อสร้างถนนหินคลุกสายหนองโปลา -ไผ่งาม หมู่ ๕	๕๖๘,๐๐๐.๐๐
๓๕	โครงการก่อสร้างถนน คสล. จากบ้านยายทอง - ถนนม.๓๐๕๔ หมู่ที่ ๕	๓๙๐,๐๐๐.๐๐
๓๖	โครงการก่อสร้างถนน คสล. ขอบบ้านนาอั้ง-บ้านนายคนนิล(ซอยโรงสีข้าวเก่า) หมู่ที่ ๗	๓๕๕,๐๐๐.๐๐
๓๗	โครงการก่อสร้างถนน คสล. แยก ม.๔๐๕๙ - บ้านนายคารู้ง (คุ้มเจริญทรัพย์) หมู่ที่ ๙	๑๕๗,๐๐๐.๐๐
๓๘	โครงการก่อสร้างถนน คสล. ต่อจาก คสล.เดิม ปี ๕๗ - วัด หมู่ที่ ๑๐	๓๕๒,๐๐๐.๐๐
๓๙	โครงการก่อสร้างถนนหินคลุกจากแยก ม. ๓๐๕๔ - สรรพหลวง หมู่ที่ ๑๑	๒๖๖,๐๐๐.๐๐
๔๐	โครงการก่อสร้างถนน คสล. จากบ้านนายสายยนต์ -บ้านนายเทียม (คุ้มบ้านหินทราย) หมู่ที่ ๑๓	๒๗๓,๐๐๐.๐๐
๔๑	โครงการก่อสร้างถนนหินคลุกสายสามแยกบ้านนางบัวคำ - คลองฝ่ายเหนือ (คุ้มหินลาด)หมู่ที่ ๑๔	๑๕๖,๐๐๐.๐๐
๔๒	โครงการก่อสร้างถนนหินคลุกจากบ้านผู้ช่วยนิล-คุ้มหัวดงเลียว ม.๑๓	๔๗๘,๐๐๐.๐๐
๔๓	โครงการปรับปรุงซ่อมแซมถนนหินทรายสามแยกหัวสระ -หัวดงเลียว บ้านวังโรงใหญ่ หมู่ ๗	๑๒๘,๐๐๐.๐๐
๔๔	โครงการปรับปรุงซ่อมแซมถนนหินคลุกสายวังโรงใหญ่-ท่าชุม บ้านวังโรงใหญ่ หมู่ ๗	๑๑๓,๖๐๐.๐๐
๔๕	โครงการซ่อมสร้างถนนลาดยางแบบแอสฟัลติกคอนกรีตสายแยก ทช.ม.๓๐๕๔-บ้านโนนสมบูรณ์ หมู่ ๙	๙,๖๙๑,๒๐๐.๐๐
๔๖	โครงการก่อสร้างถนนลาดยางแบบพาราแอสฟัลติกคอนกรีตสายบ้านนายหาคำ-บ้านนางคุณ บ้านถ้ำมังกรทอง หมู่ ๑๓	๕๘๘,๐๐๐.๐๐
ยุทธศาสตร์ที่ ๗ ยุทธศาสตร์ด้านการพัฒนาการท่องเที่ยว ศาสนา-วัฒนธรรมประเพณีและกีฬา		
๔๗	โครงการจัดงานรัฐพิธีงานราชพิธีประจำปีร่วมกับหน่วยงาน/ส่วนราชการอื่น	๕,๐๐๐.๐๐
๔๘	โครงการบูรณาการสืบสานประเพณีวัฒนธรรมท้องถิ่นร่วมกับหมู่บ้านชุมชน	๑๖,๒๒๕.๐๐
ยุทธศาสตร์ที่ ๘ ยุทธศาสตร์ด้านการบริหารจัดการบ้านเมืองที่ดี		
๔๙	ค่าใช้จ่ายในการอบรมและสัมมนา	๕,๒๐๐.๐๐
๕๐	โครงการอบค. ทบปมประชาชน/ประชาคมหมู่บ้าน/ประชาคมตำบล	๓๗,๒๒๐.๐๐
๕๑	ค่าตอบแทนผู้ปฏิบัติราชการอื่นเป็นประโยชน์แก่ อบค./ค่าจ้างที่ปรึกษาในการประเมินผลงาน/ค่ากรรมการตรวจรับงานจ้าง	๓๐,๕๕๐.๐๐
ยุทธศาสตร์ที่ ๙ ยุทธศาสตร์ด้านการรักษาความปลอดภัยในชีวิตและทรัพย์สิน		
๕๒	ค่าเบี้ยเลี้ยงในการปฏิบัติหน้าที่ของ อปพร.	๒๕,๐๐๐.๐๐
๕๓	โครงการป้องกันและลดอุบัติเหตุทางถนนในช่วงเทศกาลสำคัญ	๑๗,๓๓๐.๐๐
ยุทธศาสตร์ที่ ๑๐ ยุทธศาสตร์ด้านการอนุรักษ์ทรัพยากรธรรมชาติและสิ่งแวดล้อม		
๕๔	โครงการปลูกป่าตามพระราชเสาวนีย์,ปลูกป่าเฉลิมพระเกียรติ	๑๙,๘๖๐
๕๕	โครงการรณรงค์ประชาสัมพันธ์ป้องกันให้ประชาชนยุติการเผาป่าหญ้าและพืชในพื้นที่การเกษตร การเผาป่าในชุมชนและที่สาธารณะประโยชน์	๓๐,๐๐๐
